آشپزی

نون نخودچی

مواد لازم: آرد نخودچی خیلی نرم ۵۰۰ گرم- پودر قند ۲۵۰ گرم - روغن جامد ۲۵۰ گرم - روغن کرمانشاهی ۲ قاشق چایخوری - پودر هل.

طرز تهیه: روغن را آب کرده و با پودر قند خوب هم می زنیم تا صاف و یکدست شود. سپس مخلوط پودر قند را با آرد نخودچی به تدریج مخلوط کرده و با دست حسابی مایه را مالش می‌دهیم. خمیری که از این مایه به دست می‌آید مثل خمیر نان نیست، بلکه کمی حالت پودری یا شکننده دارد.
می‌توانید به مدت نیمساعت تا چند ساعت در کیسه نایلونی بگذارید استراحت کند. یک شب قبل هم می‌توانید این مایه را تهیه کنید.
موقع پخت فر را از قبل با درجه حرارت ۳۰۰ فارنهایت روشن می کنیم. خمیر را یک دست در سطح تمیز و صافی باز کرده به ضخامت حدوداً ۱ سانتیمتر یا به دلخواه. با قالبهای کوچک یا هر نوع قالب دلخواه و مد نظر شکلهای مختلف در آورده و در صورت دلخواه می‌توانید روی آنها را با زعفران، قهوه و پسته تزئین نمأیید و در سینی مخصوص فر روی فویل آن‌ها را چیده و در پنجره بالای فر به مدت ۲۰-۱۵ دقیقه بگذارید تا بپزد.
می‌توانید اول ۱۵ دقیقه امتحان کنید و بعد از آن که خنک شد مزه کنید اگر هنوز مزه خامی داشت، دوباره به مدت کوتاهی داخل فر بگذارید تا بپزد.

دانستنی‌های خانه‌داری

مایع ظرفشویی ندارید؟
از پاک کننده‌های مخصوص لباس استفاده کنید
به اندازه یک قاشق غذاخوری از پاک کننده مخصوص لباس را در آب داغ ریخته و ظروف کثیف را در آب بگذارید تا به خوبی خیس بخورند (بهتر است برای شستن ظرف‌ها دستکش بدست کنید چرا که این پاک کننده ها پوست دست شما را بسیار خشک و حساس می‌کنند).
برای تمیز کردن ظرف‌هایی مانند ماهیتابه یا قابلمه که چرب هستند می توانید آنها را از آب داغ پر کرده و یک قاشق غذاخوری نرم کننده پارچه در آن بریزید و بگذارید به خوبی خیس بخورد . با این روش غیر از اینکه ظرف هایتان را شسته و تمیز کرده‌اید، عطر و رایحه ای دلپذیر و ملایم نیز به آنها بخشیده اید.

برای تمیز کردن موکت هایتان به شامپو فرش نیاز دارید؟
از دستمال‌های پاک کننده کودک استفاده کنید
قبل از اینکه با دستمال کودک یا حوله خیس روی موکت بکشید، یک حوله کاغذی و یا یک تکه پارچه تمیز را نمدار کنید . روی محل لکه ای که می‌خواهید از روی موکت پاک کنید را با دستمال کودک کشیده تا تمیز شود. حالا با دستمال نمدار روی محل را دوباره تمیز کنید و سپس چند دقیقه ای صبر کنید تا موکت خشک شود.

با ۱۰ پیشنهاد ساده دکوراسیون خانه خود را تغییر دهید

وقتی صحبت از تغییر دکوراسیون خانه به میان می‌آید، منظور لزوما تغییر تمام وسایل و تغییرات کلی نیست. بلکه می‌توان با بودجه محدود هم تغییرات قابل‌توجهی ایجاد کرد و حال وهوای خانه را به کلی عوض کرد.
روش‌های زیر در این راه به شما کمک خواهد کرد:
۱- رنگ کردن:
رنگ کردن، ساده ترین روش تغییر حالت یک اتاق است. کنار گذاشتن رنگ سفید و انتخاب رنگ‌های قوی‌تر مانند قرمز تیره، قهوه‌ای پررنگ و طوسی.
رنگ های روشن تر اتاق را بزرگتر نشان می‌دهد و رنگ‌های تیره‌تر دیوارها را نزدیک‌تر نشان می‌دهد.
زرد جزو رنگ‌هایی است که فضا را زنده می کند .
۲- به کف خانه توجه کنید:
فضای زیر پای شما تاثیر قابل‌توجهی بر اتاق دارد. برای این منظور گزینه‌های مختلفی

وجود دارد:
□اگر فرش مندرسی دارید که اتاق را کیپ تا کیپ پوشانده، آن را با یک فرش جدید تعویض کنید .
□کف را می‌توان مجددا پارکت کرده یا پارکت‌ها را پولیش زد .
□ با انداختن فرش می‌توان یک سری از نواقص را پوشاند.
۳- توجه به مبلمان:
مبلمان یکی از موارد مهم در تغییر اتاق شماست. لازم نیست حتما آن‌ها را عوض کنید. بلکه می‌توانید از روش‌های دیگر مثلا تغییر چیدمان یا تعویض رویه استفاده کنید.
۴- نورپردازی:
آیا تا به حال به اهمیت نورپردازی فکر کرده‌اید؟ شما برای مطالعه و انجام کارها به نور کافی و برای ایجاد محیطی صمیمی‌تر به نور ملایم احتیاج دارید. پس لازم است میزان نور را در هر اتاق تنظیم کنید .
برای مطالعه، بیش ترین نوع نورپردازی را داشته باشید.
۵- استفاده از یک کار هنری:
کارهای هنری را با نصب یک دیوارکوب در بالای آن‌ها متمایز کنید و جلوه بیشتری به آنها دهید .
لامپ‌های آفتابی گرما و زیبایی خاص خود را دارند.
عکس‌های مورد نظر را به دیوار آویزان کنید یا طوری به دیوار تکیه دهید که با اولین نگاه جلب توجه کنند.
سعی کنید تصاویر یا کارهای هنری هم‌سطح چشم نصب شوند مگر آن که بخواهید آن ها به صورت عمودی باشند.
۶- با گچ‌بری کلاس کار را بالا ببرید:
با استفاده از گچ‌بری، مرز سقف و دیوار را از هم جدا کنید. گچ‌بری‌ها و قرنیزها، نمای افقی جالبی به خصوص زمانی که رنگ آن‌ها از دیوار متفاوت باشد، ایجاد می کنند.
۷- اشیاء مورد علاقه را روی طبقات، یک جا قرار دهید:
مجموعه چیزهای مورد علاقه ای را که از جاهای مختلف جمع کرده‌اید، روی طبقات یک ویترین یا چند قفسه یک جا بگذارید. به این ترتیب فضای خالی یک دیوار را پر کرده و خانه همیشه مرتب به نظر می‌رسد.

۸- وسایل را چاشنی کار کنید:
فضای یک اتاق را با وسایل به هم مربوط کنید. با توجه به مدلی که انتخاب کرده اید، روش‌های مختلفی برای مرتبط کردن وسایل وجود دارد. با فرش، کوسن، شمع، گل‌های خشک، یک قفس تزیینی پرنده و بسیاری موارد دیگر می‌توان این ارتباط را برقرار کرد.
۹- کوسن‌های قدیمی را عوض کنید:
خیلی مواقع تنها با عوض کردن رویه کوسن‌ها می توان تغییر محسوسی در اتاق‌پذیرایی ایجاد کرد. سعی کنید تعداد کوسن‌ها و تنوع آن‌ها را بیش‌تر کنید .
۱۰- از دیوار استفاده بیش تری کنید:
با اضافه کردن طرح یا مدل مورد علاقه، فضای نزدیک به دیوار را تبدیل به جایی برای نشستن و مکالمه نمایید . راه‌های مختلفی برای این کار وجود دارد. مثلا می‌توانید از سنگ، چوب یا پارچه که معمول است یا یک کاغذ دیواری با طرحی خاص و یا پتینه استفاده کنید.

سریع ترین راه‌های مرتب کردن خانه

در بین مسائلی که همیشه برای همه اعضای خانواده بسیار مهم است، تمیزی و مرتب بودن فضای داخلی خانه است. این مرتب بودن شامل تمیزی وسایل و قرار داشتن این موارد در جای مخصوص خود می‌باشد.
در اینجا چند راه برای مرتب کردن سریع خانه به شما پیشنهاد می‌کنیم:
۱- یکی از بزرگترین مشکلاتی که در بیشتر خانه وجود دارد پراکندگی روزنامه ها و مجلات بر روی میز و زمین خانه است. برای این کار می‌توانید خیلی راحت سبدهای نگه داری مجله تهیه کنید و در صورت لزوم سریع همه این مجلات را داخل آن بگذارید.
عده ای از طراحان پیشنهاد داده اند که می توانید از این روزنامه ها حتی برای طراحی خانه نیز استفاده کنید. برای این کار می‌توانید خیلی ساده مجلات را روی هم قرار دهید و از آن ها برای پایه های وسایلی که روی میز دارید استفاده کنید.
۲- سینی ها یکی از بهترین وسیله‌ها برای جمع

کردن در یک جای مشخص هستند برای مثال اگر روی میز ناهارخوری شما پر از نمکدان یا فلفل دان‌های متفاوت است می‌توانید یک سینی زیبا خریداری کنید و این وسایل را در آن بگذارید. این کار باعث می‌شود تا نظم خاصی به وسایل شما داده شود.
۳- در کنار سینی ها می توانید از سبد نیز استفاده کنید. سبدها یکی دیگر از وسایلی هستند که در نظم بخشیدن به وسایل مورد استفاده قرار می گیرند. برای مثال شما می‌توانید کتاب هایی که خوانده اید در سبد و یا کارتن های کاغذ قرار دهید تا دیگر کتابخانه شما را شلوغ نکند.
۴- یکی از نکاتی که تا حدی آزار دهنده است میزهای کوچکی هستند که در مقابل درب خانه معمولا وجود دارند. این میزها در بیشتر مواقع محل قرار گرفتن پول خرد و یا کلیدهای مختلف هستند که در بیشتر اوقات ناپدید نیز می‌شوند. برای جلوگیری از این شلوغی می‌توانید به راحتی یک بشقاب را بر روی این میز قرار دهید تا افراد خانواده وسایل خود را در آن قرار دهند.

چند ماسک ساده پیش از مهمانی مخصوص ایام نوروز

همانطورکه از اسم ماسک معلوم است این ماسکها برای قبل از آرایش کردن و رفتن به مهمانی است که این کار باعث شادابی پوست و بهتر جلوه دادن آرایش است.

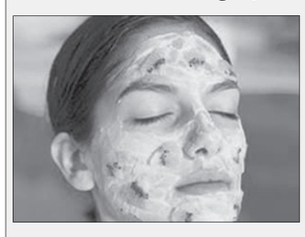

الف) ماسک سفیده تخم مرغ : سفیده تخم مرغ را باید خوب بزنید و به مدت ۱۵ دقیقه روی پوست بگذارید و با آب گرم بشویید.
ب) مقداری صمغ درخت را آب کنید و کمی لانولین به آن بیفزایید و به مدت ۱۵ دقیقه روی پوست بگذارید و بعد با آب ولرم بشویید.
ج) مخلوط جو دو سر و شیر و عسل ماسک مناسبی است.
د) اگر صورتتان پف کرده است با دم کرده بابونه قسمت های پف کرده صورت را کمپرس کنید و یا از بابونه و سفیده تخم مرغ ماسکی بسازید و به مدت ۵ دقیقه روی پوست بگذارید و بعد با آب ولرم بشویید.

دادن قطره آهن به کودکان الزامی است

مادر عزیز از آنجایی که یکی از دلایل اختلال رشد می‌تواند کم خونی باشد که با کم اشتهایی، عصبی، بیحالی و رنگ پریدگی کودک مشخص می‌شود بنابراین از شش ماهگی یا از شروع غذای کمکی دادن قطره اهن به میزان ۱۵ قطره الزامی است.

نکات لازم هنگام دادن قطره آهن:
یک ساعت قبل و یک ساعت بعداز دادن قطره آهن شیر ندهید.پس از دادن قطره یک قاشق غذا خوری آب جوشیده سرد شده به کودک بدهید و بعد با یک پارچه نخی مرطوب در سنین پائین و با مسواک خیس لثه و دندانهای کودک را تمیز نمائید تا از سیاه شدن دندانها جلوگیری شود.
هرزمان که کودکتان قطره را نخورد یا دچار علائم حساسیت شد به اولین مرکز بهداشتی مراجعه کنید و بدون مشورت دادن قطره را قطع نکنید.

لیلا پیران – کارشناس مامایی

چرا چارشنبه‌سوری در سه‌شنبه برگزار می‌شود و آیا چهارشنبه درست است یا چارشنبه؟

مبدأ شبانه روز یک قرارداد است. در زمان‌ها و نواحی گوناگون، گاه نیمه شب، گاه هنگام برآمدن خورشید، گاه هنگام نیمروز و گاه هنگام فروشدن خورشید را مبدأ و آغاز شبانه روز می گرفته‌اند .
اینگونه رسوم هنوز هم در برخی نقاط ایران متداول است و برای نمونه در تاجیکستان و آسیای میانه همواره آغاز سال نو را از هنگام غروب خورشید در آخرین روز سال برمی‌شمارند و جشن می‌آرایند. برگزاری چارشنبه سوری در سه شنبه شب به روزگاری مربوط

می‌شود که هنگام فروشدن خورشید، آغاز شبانه روز و آغاز چارشنبه دانسته می‌شده است. امروزه نیز این باور همچنان پایدار مانده است و مثلاً وقتی از «شب جمعه» سخن می‌رانند، در واقع «پنجشنبه شب» را در نظر دارند.
اما در باره پرسش دیگر می‌توان گفت که امروز هر دو گونه این واژگان در متون ادبیات فارسی به کار رفته و هیچکدام اشتباه نیستند. در شاهنامه فردوسی و بسیاری از متون منظوم به شکل چارشنبه به کار رفته و در تداول عموم نیز همینگونه بر زبان می‌آید .البته این جشن با نام‌های دیگری نیز تداول دارد.

نوروز یعنی ...

نوروز، روزی‌ست نو؛ روز، روز همان روشنی‌ست. پس نوروز، یعنی تابش آفتابی تازه در زندگی و سرزندگی نوبه‌نوی انسان و جهان.
نوروز، نخستین روز بهار هم هست. در این روز، طبیعت، از خوابی طولانی برمی‌خیزد و کار و بار حیاتی خویشتن را از نو آغاز می‌کند و سال آغاز می‌شود که یعنی این ایرانیان‌اند که هر سال، بیداری طبیعت و شروع تازه‌ی زندگی را جشن می‌گیرند. جشنی که در آن، از دیرباز، روشنی و زیبایی و زندگی را ستوده و نوروز را جشن گرفته‌اند.
در آستانه‌ی نوروز، ایرانیان به خانه‌تکانی می‌پردازند و هم زمان، دل خود را نیز از کینه‌ها پاک‌می‌کنند و آماده می‌شوند تا در فصلی تازه، بر شاخه‌های زندگانی‌شان، عشق و مهر و مهرانگیزی، جوانه بزنند و به شکوفایی بنشینند. ایرانیان، نوروز را لبخنده‌ی خداوند بر لبان طبیعت تلقی کرده‌اند و آن‌گاه که خداوند به زندگی لبخند می‌زند، گل لبخند بر لبان جهان هم می‌شکفد.
نوروز، یادآور آن است که ما مدام باید جان و جامه و جامعه‌ی خود را پاک و شاد و سرشار از انرژی ناپیداکرانه‌ی الهی نگه‌داریم.
نوروز، یادآور اهمیت دیدن و توجه کردن‌ست.
نوروز، آغاز فصل تفرج و تماشاست. چشم‌ها را بازکنیم و زیبایی ها را ببینیم. گوش‌ها را باز کنیم و آواز پرنده‌ها را بشنویم. دل‌ها را باز کنیم و دوست‌بداریم. روز، نو می‌شود. سال، نو می‌شود. طبیعت، نو می‌شود. مبادا که ما کهنه بمانیم. مبادا که ما محروم بمانیم. پیامبر گرامی اسلام(ص) فرموده است: « در زندگی شما، روزهایی هست که نفس خداوند بر شما می‌دمد. خود را در معرض نفس های پاک قراردهید. مبادا از آن روبگردانید!»
این نفس‌های پاک خداست که بر آدم و عالم می‌دمد. دارد طبیعت از نو آغاز می‌شود. سال دارد از نو آغاز می‌شود. روز نو دارد آغاز می‌شود. نوروز دارد از راه می‌رسد؛ لبالب از بشارت و طراوت و تازگی و تناوری...

چگونگی نگهداری بهتر از ماهی گلی

ماهی قرمز کوچک یا همان ماهی طلایی (**Goldfish**) از معمول‌ترین ماهی‌هایی است که در منزل می‌توان از آنها نگهداری کرد. این حیوان کوچک خانگی که بسیار جذاب و دوست داشتنی می باشد در صورت مراقبت مناسب می‌تواند تا چند سال در کنار ما در منزل زندگی کند.
اما متاسفانه به خاطر قیمت ارزان آن اغلب بهای لازم به آن داده نمی‌شود و در شرایط نامناسب نگهداری می‌شود و بیش از چند ماه عمر نمی‌کند. باید دانست که قیمت ارزان این ماهی های زیبا نباید با ارازن بودن جان این موجودات زیبا اشتباه گرفته شود. لذا لازم است برای فراهم آوردن شرایط مناسب زندگی آنها مواردی را رعایت کنیم.
ظرف نگهداری:
اولین موضوعی که می تواند به عنوان یک عامل مهم در عمر بیشتر ماهی موثر باشد محل زندگی آن است. ظروفی که در آنها ماهی فروخته می‌شود اغلب کوچک می باشد و نباید اشتباه کرد و ماهی‌ها را در همان ظروف کوچک نگاه داشت. ماهی ها به اکسیژن موجود در آب احتیاج دارند و این اکسیژن از طریق سطح هوایی که با آب در تماس است وارد آب می شود. هرچه سطح مقطع بالای تنگ کوچکتر باشد اکسیژن کمتری می تواند وارد آب شود. پس سعی کنید تا آنجا که ممکن است از ظروف کوچک برای نگهداری ماهی‌ها استفاده نکنید.
آب :
از آنجایی که ماهی در تمام طول عمر خود در آب می‌باشد، لذا لازم است آبی که برای زندگی آن انتخاب می‌کنیم دارای شرایط مناسب زندگی باشد. معمولا استفاده از آب شهری مشکل خاصی برای ماهی های قرمز ایجاد نمی کند. اما قبل از کنار گذاشتن آب برای ظرف ماهی، بگذارید یک دقیقه آب از شیر بیرون برود این باعث می شود برخی مواد شیمیایی که احتمالا در لوله رسوب کرده اند بیرون روند. برای اطمینان از خارج شدن موادی مانند کلر باید قبل از عوض کردن آب ماهی ها، بگذارید که آب به مدت یک شبانه روز در ظرف بماند. همچنین این عمل باعث می‌شود که آب، دمای محیط را گرفته و تغییر آن برای ماهی ها خطری در بر نداشته باشد.
هرگز نباید اجازه دهید که آب ظرف ماهی ها کثیف شود، این کار می تواند باعث بیماری، کوتاهی عمر و در نهایت مرگ آنها شود. برای تعویض آب، هرگز آب را یک دفعه عوض نکنید، با آرامش کامل نیمی از آب ظرف را خالی کرده و سپس کم کم آب برداشته شده از ظرف را با آبی که از روز قبل نگه داشته اید جایگزین کنید.
در هر صورت باید سعی کنید که کمترین استرس را به ماهی‌های کوچک منتقل کنید. شما باید در طول هفته یک یا دو بار آب ظرف ماهی ها را به این صورت عوض کنید.
غذا :
ماهی‌های قرمز کوچک حیوانات بسیار سخت جانی هستند و هر چیزی را می خورند. لذا به راحتی می توانید در شرایطی که غذای مناسب در دسترس ندارید از خرده های نان، شیرینی و ... به مقدار کم به عنوان غذا به آنها بدهید. اما اگر در نگهداری آنها مبتدی هستید به شما پیشنهاد می شود از غذاهای آماده آنها که ارزان قیمت هم می باشد تهیه کنید. فقط مطمئن باشید که غذایی را که می خرید مربوط به **Goldfish**می‌باشد. ماهی‌ها نیز مانند انسان به پروتئین، ویتامین و... برای رشد و زندگی نیاز دارند. در ارتباط با غذا دادن باید دقت کنید که دادن زیاد غذا به آنها و ماندن آنها در ظرف باعث آلودگی آب شده و برای ماهی‌ها خطراتی به همراه خواهد داشت. سعی کنید به مقدار بسیار بسیار کم در سه نوبت غذایی همانند خودتان به آنها غذا دهید، مقدار آن باید به گونه ای باشد که اضافه غذا در آب نماند.

دمای محیط:
بهترین دما برای زندگی این ماهی ها از حدود ۱۰ تا ۲۵ درجه سانتیگراد می باشد. دمای محیط هرگز نباید دفعتا تغییر کند، تغییر تدریجی و ملایم دمای محیط یا آب برای آنها قابل تحمل می باشد.
نور :
ماهی‌های قرمز کوچک نیز همانند سایر حیوانات یا گیاهان احتیاج به نور خورشید دارند. محل نگهداری آنها باید به گونه ای باشد که تغییر روز و شب در آن احساس شود. هرگز آنها در زیر نور آفتاب مستقیم و شدید قرار ندهید.
سایر شرایط:
ریختن شن یا ماسه کف ظرف می‌تواند حس بودن در منزل را برای این ماهی ها بیشتر کند. دقت کنید که بیش از دو یا سه سانتیمتر ارتفاع ماسه کف ظرف نباشد چرا که در غیر این صورت می‌تواند محیط خوبی برای رشد خزه و باکتری ها باشد. همچنین باید از ماسه‌ای استفاده کنید که لبه‌های تیز نداشته باشد تا باعث زخمی شدن ماهی‌ها نشود. در این رابطه هرگز از ماسه‌های‌رنگ‌شده استفاده نکنید.
بررسی رفتار :
حداقل روزی دو نوبت یک دقیقه ای به رفتار ماهی های خود توجه کنید. به این ترتیب می‌توانید حرکت‌های غیر معمول آنها را تشخیص دهید، در صورت بروز مشکل در رفتار آنها اگر علاقمند باشید می‌توانید از متخصصین نگهداری ماهی برای درمان آنها مشورت بگیرید. اما مطمئن باشید اگر موارد بالا را رعایت کنید مشکل خاصی برای آنها پیش نخواهد آمد.

نمادهای هفت سین

سنجد: نمادی است از زایش و تولد و بالندگی و برکت
سمنو: نماد خوبی برای زایش گیاهی و بارور شدن گیاهان...
سبزه: موجب فراوانی و برکت در سال نو شود، رنگ سبز آن رنگ ملی و مذهبی ایرانیان است.
سیب سرخ: نمادی است از باروری و زایش
سماق: برای گندزدایی و پاکیزگی
سیر: برای گندزدایی و پاکیزگی
سرکه: برای گندزدایی و پاکیزگی
قرآن: کتاب مقدس
تخم مرغ: از نوع سفید یا رنگی نمادی است از نطفه و نژاد
ماهی سرخ : ماهی یکی از نمادهای آناهیتا فرشته آب و باروری است و وجود آن باعث برکت و باروری می گردد.
سکه: موجب برکت و سرشاری کیسه است

آگهی دعوت مجمع عمومی عادی فوق العاده شرکت تعاونی مصرف فرهنگیان و کارکنان دولت کوهمره و قائمیه (نوبت دوم)

بدینوسیله به اطلاع تمامی اعضای تحت پوشش تعاونی می‌رساند جلسه نوبت دوم مجمع عمومی عادی فوق العاده این تعاونی روز شنبه مورخ ۹۰/۱۲/۲۷ رأس ساعت ٤ بعد از ظهر در سالن اجتماعات اداره آموزش و پرورش منطقه قائمیه برگزار می‌گردد. لذا از کلیه اعضای ذینفع دعوت به عمل می‌آید.
*** دستور کار:**
۱- تصویب بودجه جهت سال مالی ۱۳۹۱
۲- انتخاب بازرسان اصلی و علی البدل
کسانی که تمایل به کاندیداتوری عضویت بازرسی را دارند هر چه سریع‌تر به شرکت مراجعه و ثبت نام نمایند.
رییس هیأت مدیره شرکت

آگهی مزایده اموال منقول
اجرای احکام حقوقی دادگستری کازرون به موجب محتویات پرونده ۹۰۰۱۶۹ اجرایی له ابراهیم کرمی به طرفیت غلامرضا نصرپور و با تجویز از مواد مندرج در قانون اجرای احکام حقوقی مصوب سال ۱۳۵۶ و بنا به تقاضای محکوم له اموال توقیفی که شامل ۹۱۰ مترمربع موکت کات تولید شرکت آرتا تاک که از طرف کارشناس ارزیابی و به مبلغ ۵۴/۶۰۰/۰۰۰ ریال به ازای هر مترمربع ۶۰/۰۰۰ ریال قیمت گذاری گردیده است را از طریق مزایده به فروش می‌رساند. لذا بدین وسیله به اطلاع عموم می‌رساند کسانی که مایل به خرید باشند روز ۹۱/۱/۱۴ ساعت ۱۰ صبح در این اجرا حاضر و قیمتهای پیشنهادی خود را ارایه نمایند. مزایده از قیمت پایه ۱/۵۳۴/۳۰۰/۰۰۰ شروع و اشخاصی که بالاترین قیمت پیشنهادی را ارایه نمایند برنده مزایده خواهد بود و موظف به پرداخت قیمت پیشنهادی در جلسه مزایده خواهد بود. مزایده با حضور نماینده دادستان برگزار خواهد شد محکوم له نیز می‌تواند مانند سایرین در خرید شرکت نماید. حضور متقاضیان در این جلسه آزاد می‌باشد و می‌توانند جهت اطلاع بیشتر از وضعیت وسایل مذکور تا پنج روز قبل از تاریخ فوق به این اجرا مراجعه نمایند. این آگهی به استناد ماده ۱۱۸ قانون اجرای احکام حقوقی برای اولین نوبت در یکی از روزنامه‌های محلی درج و منتشر می‌گردد.
۹۳۴/ م الف
۱۶۱۹ قاضی اجرای احکام حقوقی دادگستری کازرون – روستا

آگهی
درخصوص محکومیت خانم قمر طباطبایی (مجهول المکان) موضوع دعوی آقای علی اصغر طهماسبی دایر بر دستور فروش ملک مشاعی پلاک ثبتی ۲۸۲۵ و ۲۸۲۶ قطعه یک بخش ۷ فارس بدینوسیله به محکوم علیه خانم قمر طباطبایی ابلاغ می‌شود که ظرف ۳ روز پس از انتشار این آگهی جهت رؤیت نظریه ارزیابی درخصوص پلاک فوق الذکر به این مرجع مراجعه و چنانچه اعتراضی دارد ظرف مهلت فوق کتبا به این مرجع تسلیم نماید.
۹۳۳ / م الف
۱۵۸۴ مدیر اجرای احکام شعبه دوم حقوقی کازرون

آگهی حصر وراثت
خانم مرضیه پاک نعمت دارای شناسنامه شماره ۱۰۵ به شرح دادخواست به کلاسه ۷۸۶ – ۹۰ از این شورا درخواست گواهی حصر وراثت نموده و چنین توضیح داده که شادروان رسول صمیمی‌نژاد به شناسنامه ۱۶۴ در تاریخ ۱۳۹۰/۱۰/۱۹ در اقامتگاه دایمی خود بدرود زندگی گفته و ورثه حین الفوت آن مرحوم عبارتند از: ۱- علیرضا به ش ش ۷۱۷ و کدملی ۲۴۷۰۸۹۸۵۷۹ جهرم ۲- حمیدرضا به ش ش ۱۷۹۲ و کدملی ۲۴۷۰۹۲۴۱۸۹ جهرم (پسران متوفی) ۳- مریم به ش ش ۲۱۲۲ و کدملی ۲۴۷۰۹۴۷۲۴۳ جهرم ۴- سمیه به ش ش ۴۸۰ و کدملی ۲۴۷۰۹۸۱۵۷۳ جهرم ۵- سارا به ش ش ۲۲۰۲ و کدملی ۲۴۷۱۶۵۳۰۶۵ جهرم ۶- فاطمه به ش ش ۱۰۵ و کدملی ۲۴۶۰۱۲۷۷۳۱ جهرم (دختران متوفی) شهرت همگی صمیمی نژاد ۷- مرضیه پاک نعمت به ش ش ۱۰۵ و کدملی ۲۴۷۰۷۱۲۴۱۶ جهرم فرزند فرج (همسر متوفی) ولاغیر.
اینک با انجام تشریفات مقدماتی درخواست مزبور را در یک نوبت آگهی می‌نماید تا هرکسی اعتراضی دارد و یا وصیتنامه از متوفی نزد او باشد از تاریخ نشر نخستین آگهی ظرف یک ماه به شورا تقدیم دارد والا گواهی صادر خواهد شد.
۱۹۱۱۸۱ / م الف
۹۴۶/۱۰۹۵۰ محمد اسمی – قاضی شعبه اول شورای حل اختلاف جهرم

آگهی تغییرات مؤسسه قرض الحسنه ثامن الحجج زرقان
به شماره ثبت ۲ و شناسه ملی ۱۰۸۶۰۲۳۹۳۳۶
به موجب صورت جلسه مجمع عمومی عادی مورخه ۹۰/۲/۲۲ منضم به نامه شماره ۸۶۳۹۳ – ۹۰/۴/۱۶ بانک مرکزی جمهوری اسلامی ایران تصمیمات ذیل اتخاذ گردید:
آقای مسعود زارعی رییس هیأت مدیره، آقای احمد صانعی نایب رییس هیأت مدیره، اکبر حاتم زاده مدیرعامل، آقای مصطفی زارعی قائم مقام مدیرعامل، آقای محمدرضا قائدشرف خزانه دار، آقای کرامت رهرو منشی، نوازاله طیبی عضو هیأت مدیره انتخاب گردیدند.
امضای اسناد و اوراق تعهدآور و بهادار با امضای سه نفر که امضای مدیرعامل یا قائم مقام مدیرعامل ثابت و امضای دو نفر از اعضای هیأت مدیره و مهر صندوق معتبر می‌باشد.
آقای قنبر علی هادی به عنوان بازرس اصلی و آقای غلامرضا قائدشرف به عنوان بازرس علی البدل به مدت یک سال انتخاب شدند.
شماره: ۳۵۸۵ – ۹۰/۱۲/۲۱ ۱۰۳۱/۱۰۹۷۹
ابراهیم حفار – سرپرست اداره ثبت اسناد و املاک زرقان