مردم چه می گویند؟

پیامک روزنامه طلوع
۰۹۳۸۹۴۷۲۲۵۲
ایمیل: tolou2@yahoo.com
وب سایت: www.tolounews.com
فاکس دفتر شیراز: ۲۳۴۴۷۷۱ - ۰۷۱۱
فاکس دفتر کازرون: ۲۲۲۹۲۴۶ - ۰۷۲۱

قابل توجه دانشگاه علمی کاربردی کازرون

چرا دانشگاه علمی کاربردی کازرون با گذشت بیش از یک سال و نیم از فارغ التحصیلی ما هنوز مدرک موقت هم صادر ننموده است چه برسد به کارنامه اصلی.

با تشکر - جمعی از دانشجویان فارغ التحصیل سال ۹۰

چند خبر از آتش نشانی

به دام انداختن یک قلاده مار

با تماس های مکرر همراه با وحشت کارگران ساختمانی در خیابان نهضت با پایگاه۱۲۵ سازمان آتش نشانی وجود یک قلاده مار بزرگ پیکر گزارش شد. آتش نشانان بلافاصله بعد از ورود به محل تحقیق و تفحص از کارگران و ساکنان حاضر محل اختفای مار را شناسایی و با مشاهدات اولیه متوجه شدند که وجود چنین ماری به این اندازه در طول چندین سال اخیر اگر بی‌نظیر نباشد اما کم نظیر بوده است.

گروه امداد و نجات بعد از تلاش فروان این موجود سمی را به دام انداختند وموجب ایجاد آرامش در بین ساکنین آن شدند.

◆◆◆

آتش گرفتن ۵هکتار گندم

خوشبختانه در چندین سال اخیر با حمایت نظام جمهوری اسلامی از صنعت کشاورزی به ویژه گندم؛این محصول استراتژیک در سطح جهانی، باعث استقبال کشاورزان سراسر کشور از کاشت این محصول به ویژه در استان فارس و همچنین گسترش آن در شهرستان کازرون گردید.

متاسفانه با فرا رسیدن فصل گرما و بی احتیاطی بعضی از کشاورزان در آتش زدن ضایعات به جامانده از این محصول باعث آتش سوزی در مزارع گندم و جو می شود.

لذا در چند روز اخیر بیش از ۵هکتار گندم در شعله های مهیب آتش سوختند آتشنشانان بلافاصله بعد از حضور در محل با استفاده از کلیه امکانات اقدام به اطفا حریق نموده واز گسترش آن به دیگر مزارع جلوگیری به عمل آوردند .لازم به ذکر است این عملیات به مدت یک ساعت به طول انجامید.

بیمارستان ولی عصر(عج) کازرون به عنوان بیمارستان منتخب وبرگزیده رقم خورد

به گزارش روابط عمومی شبکه بهداشت ودرمان شهرستان کازرون طی ارزشیابی به عمل آمده توسط مرکز پایش مراقبت های درمانی دانشگاه علوم پزشکی شیراز(MCMC) دکترسیدمحمدعلی موسوی سرپرست قبلی بیمارستان ولی عصر(عج) ورئیس شبکه بهداشت ودرمان شهرستان کازرون بعنوان رئیس بیمارستان درمانی منتخب وبرگزیده دراستان فارس شناخته شد.

بنا به این گزارش با لوح تقدیر وتندیسی از سوی دکتر افشین امینی معاون درمان دانشگاه علوم پزشکی استان فارس ازوی تقدیر به عمل آمد.

◆◆◆

تجلیل از دانشجویان محجبه دانشگاه پیام نور کازرون

در مراسمی از دانشجویان محجبه دانشگاه پیام نور کازرون تجلیل شد.

به گزارش روابط عمومی دانشگاه پیام نور کازرون، دکتر اسداله جعفری با اشاره به نقش محوری زن در خانواده و اجتماع اظهار داشت: هدف از این حرکت فرهنگی تقویت باورهای دینی دانشجویان محجبه و تشویق دانشجویان بد پوشش به پایبندی به حجاب اسلامی است.

وی در خصوص اهمیت حجاب اظهار داشت: حجاب از ضروریات دین ما می باشد و هرکس این ضرورت را انکار کند، از اسلام خارج خواهد شد و دانشگاه پیام نور کازرون تنها دانشگاهی در شهرستان است که پوشش چادر برای دانشجویان و پرسنل آن اجباری است.

مسئول امور جاری دانشگاه افزود: عزت یک زن مسلمان به شرافت و کرامت ظاهری و باطنی او وابسته است و هرچه کرامت زنان در جامعه بیشتر شود، ارزش آنان نیز بیشتر خواهد شد.

وی اضافه کرد: شما به عنوان دانشجویان فرهیخته جامعه وظیفه‌ی بیشتری در قبال حفظ جایگاه دانشجو و مراقبت و پاسداری از آن را برعهده دارید.

لازم به ذکر است در پایان مراسم، مسئولین مرکز با اهدا لوح تقدیر و هدایا از دانشجویان محجبه تقدیر نمودند.

۲/۱۵۸ **آگهی حصروراثت**

آقای نصراله حکیم زاده دارای شناسنامه شماره ۱۱-۳۷۶-۱۳۴۵ به شرح دادخواست به کلاسه ۴/۹۲/۱۷۵ از این دادگاه درخواست گواهی حصروراثت نموده و چنین توضیح داده که شادروان احمد حکیم زاده به شناسنامه ۱۹۹۴۲ در تاریخ ۸۸/۱۰/۲ در اقامتگاه دائمی خود بدرود زندگی گفته ورثه حین الفوت آن مرحوم منحصر است به :

۱- نصراله حکیم زاده ش.ش ۱۱-۳۷۶-۱۳۴۵ صادره از حوزه کازرون پسر متوفی
۲-عبدالرحیم حکیم زاده ش.ش ۲۶۹۶۰-۱۳۳۴صادره از حوزه کازرون پسر متوفی
۳-عبدالکریم حکیم زاده ش.ش ۲۶۹۵۹-۱۳۳۱صادره از حوزه کازرون پسر متوفی
۴- هادی حکیم زاده ش.ش ۳۷۶۱۲-۱۳۴۸صادره از حوزه کازرون پسر متوفی
۵-حبیب اله حکیم زاده ش.ش ۲۲۰-۱۳۳۸صادره از حوزه کازرون پسر متوفی
۶-صغری حکیم زاده ش.ش ۳۳۵-۱۳۲۸صادره از حوزه کازرون دخترمتوفی
۷-صدیقه حکیم زاده ش.ش ۳۲۳۹۴-۱۳۴۳صادره از حوزه کازرون دختر متوفی
۸- منیجه خداکرمی ش.ش ۱۹۹۳۹-۱۲۱۳صادره از حوزه کازرون همسر متوفی

اینک با انجام تشریفات مقدماتی مزبور را در یک نوبت آگهی می نماید تا هر کسی اعتراضی دارد و یا وصیتنامه از متوفی نزد او باشد از تاریخ انتشار آگهی ظرف سه ماه به دادگاه تقدیم دارد والا گواهی صادر خواهد شد .

۱۳۱/م الف **رئیس شعبه چهارم شورای حل اختلا ف کازرون**

نمره انضباط بابا..!

منوچهر حبیبی

روزهای پایانی سال تحصیلی جاری نیز در حال سپری شدن است و کم کم نگاه ها و یا بهتر بگوییم انتظارات و توقعات از فرزندان متوجه کارنامه آخر سالشان می گردد. کارنامه هایی که اگر با ارزیابی نمره‌ای باشد از صفر تا ۲۰ را در بر می گیرد هر چند که دیگر خبری از نمره ی صفر و یک و دو نیست کارنامه هایی که والدین اول به دنبال نمرات علوم پایه چون ریاضی هستند. کارنامه هایی که اگر توصیفی ارزیابی شده باشند والدین باز دنبال رتبه بسیار عالی و عالی هستند و دوست دارند همه چیز در حد ایده آل باشد. نیمه نگاهی به نمره انضباط دانش آموز هم بخشی از توجه و نگرانی والدین است تا ببینند فرزندانشان اوضاع واحوال رفتار و کردارشان توی مدرسه و در جمع همکلاسی ها و خلاصه خارج از خانه چگونه بوده است. خلاصه همه منتظر خبرهای خوش و یا بهتر بگوییم رتبه و نمرات عالی و خوب هستند. متاسفانه چند سالی است که کمی در ارائه کارنامه ها بی انصافی و این که بی عدالتی دیده می شود .خلاصه برخی دانش آموزان به خصوص در دادن نمره و ارزیابی اخلاق و رفتار یا همان انضباط دلخور می شوند آخر بسیاری از دانش آموزان از حال و هوای خود و همکلاسی هایشان بهتر خبر دارند اما برخی از دست اندرکاران در بحث انضباط و در ارزیابی آن مصلحت لحاظ می کنند که با واقعیت ها کمی ناسازگار است به هرحال داشتن یک مدرسه خوب فقط در گرو داشتن راندمان خوب نیست و باید دل برخی از والدین که به طریقی در امورات مدرسه نقش دارند را هم به دست آورد خلاصه این روزها سیاست و استراتژی رضایت همه است. رضایتی که موجب نارضایتی عده ای می شود که دوست دارند هم به حق و حقوقشان توجه شود و هم عدالت رعایت شود البته میزان دقت و سختگیری در میان اساتید، مربیان و معلمان و دبیران کمی تفاوت دارد. اما این ناروایی و بی انصافی در دادن نمره انضباط و اخلاق بیشتر به چشم می آید. اما والدین عزیز و گرامی که دوست دارند فرزندانشان و یا دقیق تر اگر بگوییم فرزندشان از نظر رفتار و کردار سرآمد باشند و خلاصه اگر وضعیت درسی شان عالی و خیلی خوب نیست لااقل دانش آموز خوبی معرفی شوند خودشان در این باره چه کرده اند؟ واقعا به این شعار مدرسه خانه دوم است و یا پیوند اولیا و مربیان اعتقادی دارند ؟ آیا می دانند که در بی انضباطی دانش آموزشان والدین می توانند ایفای نقش کنند و یا اینکه نه ! مدرسه جایی است که معجزه می کند مکان مقدسی است که عین کارخانه اتومبیل سازی در هر شیفت کاری (سال تحصیلی) تولیدات یک شکل و یک مدل بیرون می دهد . شاید هم برخی فکر می کنند که مدرسه و معلم همچون فیلتر عمل می کنند خلاصه هر چه ناخالصی و ناهنجاری و مشکل در رفتار و کردار فرزندان آدم است در جوار معلم و در محیط مدرسه به خوبی و قوت تبدیل می شوند. اما هیچ با خودتان فکر کرده اید که دانش آموزان به طور متوسط روزانه ۳۰۰ دقیقه (۵ ساعت) در حال و هوای مدرسه به سر می برند که اگر به طور متوسط ۸ ساعت خواب و استراحت و غذاخوردن را از آن کم کنیم معادل یازده ساعت (۶۶۰ دقیقه) را در خانه و کوچه و... سپری می کنند که تا ۲ برابر ساعت آموزش مدرسه است حالا چند درصد از آن را صرف مرور دروس و کارهای آموزشی می کنند و چند درصد را پای تلویزیون و ... می گذرانند و چه درصدی را در جوار والدین و اطرافیان سپری می کنند و چقدر از والدین الگو می گیرند . تنها چیزی که می توان گفت اینست که درصدها و مقادیر در بین دانش آموزان مختلف است . اما متاسفانه در شهر ما سهم الگو پذیری فرزندان از کوچه و بازار بسیار بیشتر است و در واقع الگو پذیری پسران متمرکز روی رفتار و کردار پدران در خانه و بیرون می شود حالا سهم مادران که مدام رو به نصیحت و پند و ترساندن می آورند چقدر است؟ این نیز در میان نوجوانان و جوانانمان متفاوت است . خوب با همه ی آنچه که به طور خلاصه و فشرده گفته شد بیشترین دلخوری از نمره و ارزیابی انضباط فرزندان را در میان پدران و بالاترین گله را از پسران می توان دید اما نقش توی پدر در این رابطه چیست؟ تویی که با زشت ترین پوشش و به قول معروف تیپ می گردی و هنوز یاد نگرفته ایی که چگونه یک کفش را بپوشی تو که سر و وضع و ظاهرت بسیار زشت و زننده است؟ تو که لحظه ایی سیگار از لبت نمی افتاد ؟ تو که با افراد ناباب و مجرم جامعه حشر و نشر و نشست و برخاست می کنی؟ حالا چطور شده از نمره انضباط فرزند پسرت و گاهی دخترت دلخوری؟چطور شده که اگر شنیدی فرزند نوجوانت لب به سیگار زده زمین و زمان را به هم می دوزی؟ چطور شده که از ظاهر بهم ریخته فرزندت عصبانی می شوی؟ گرچه پدران و مادران به یک اندازه باید در تربیت فرزندان نقش ایفا کنند اما از آنجایی که پدر سرپرست و مدیر و رییس خانواده است مقدار و میزان مسئولیتش نیز بیشتر است پس نحوه کار و برخورد و گفتار و کردار وی نیز روی فرزندان و به ویژه فرزندان پسر تاثیر گذارتر است. خلاصه اگر روزی جایی و مربی و معلمی نمره ی واقعی به فرزند ما داد، بدانید حتی اگر آن نمره ملاک و معیار دقیقی از خلق و خوی فرزند ما را در برنگیرد آن چه در آن نهفته است میزان تاثیر گذاری اخلاق و رفتار والدین و به خصوص پدران است . باور کنید اگر یک روز از فرزندتان بابت خلق و خوی و رفتار و کردار ،عادت و منش و پوشش و بیان و کلامتان نظرخواهی کنید و یا بهتر بگوییم به آن چه آنان در دل دارند و می گویند گوش کنید می بینید نمره ی انضباط برخی از پدران (بابایان) صفر هم نیست و یا نمی شود. پس کارنامه ی خودمان را در کارنامه ی فرزندان ببینیم و به یاری فرزندانمان بشتابیم که فردا خیلی خیلی دیر است

ورزشکاران و ورزش کازرون در ۶۰ سالِ گذشته ؛ این شماره معرفی علی امیری (پوردوانی)

محمد رضا پولادی
kazeroonsport.blogfa.com

جوان های دهه ۴۰ کازرون که به ورزش علاقمند بودند مطمنا نام دروازه بان نامدار فوتبال کازرون را فراموش نخواهند کرد.

دروازه بانی که چه در میدان وچه در خارج آن جسور ،بی باک ونترس بود در داخل میدان از دروازه تیمش محافظت می کردو در خارج از زمین مدافع حق وحقوق جوانان وورزشکاران شهرش بود.

علی امیری (پور دوانی)
متولد :-۱۳۲۷ کازرون
عضو باشگاه های : شاهین - نیرو

افتخارات ورزشی: قهرمان آموزشگاه‌های فارس در سال -۱۳۴۶ مقام ششم آموزشگاه های کشور در سال - ۱۳۴۷ دروازه بان تیم منتخب آموزشگاه ها و تیم منتخب کازرون

علی امیری به مانند همه ورزشکاران از کوچه پس کوچه‌ها فعالیت خودرا آغاز نمودودرورزش مدارس پرورش یافت.

علی آقا در ابتدا با بسکتبال ورزش خودرا شروع نمود وبعد به تشخیص مربیان به فوتبال ودروازه بانی رو آورد. فوتبال کازرون که در اوایل دهه ۴۰ به سمت پیشرفت گام برمی داشت دارای دو تیم با نام های تاج وشاهین بود واندکی بعد تر تیم های نظیر ساسان ونیرو وطوفان هم به این جمع اضافه شدند .تنور رقابت را داغتر کردند . علی آقا دروازه بان تیم شاهین رقیب اصلی تیم تاج بود. در آن ایام تیم منتخب کازرون نیز برای محافظت از دروازه کسی را شایسته تراز علی امیری سراغ نداشت .در سال ۱۳۴۶ تیم منتخب آموزشگاه های کازرون برای اولین بار به رقابتهای استانی به شهرستان جهرم اعزام شد وبا درخشش بازیکنان این تیم با اقتدار به مقام قهرمانی رسید. در این مسابقات تیم کازرون با ۲۹ گل زده وبدون گل خورده به مقام قهرمانی رسید.

علی امیری با درخشش در این مسابقات در راه کسب قهرمانی کمک شایانی به فوتبال کازرون کرد.

کازرون با این قهرمانی به عنوان نماینده فوتبال فارس به مسابقات قهرمانی کشور راه یافت ودر آنجا نیز با درخشش بازیکنان خود به مقام ارزشمند ششمی کشور رسید.

علی امیری در برابر عدم امکانات ورزش کازرون دست به اعتراض زدوبا نوشتن نامه ایی بلند بالا به مجله معتبر کیهان ورزشی اعتراض خود را به گوش همگان رساند. با انتشار این نامه اعتراض آمیز مسئولان تربیت بدنی ایشان را از کلیه فعالیت های ورزشی محروم ساختند .هرچند که بعدها محرومیت ایشان بخشیده شد وعلی آقا مجددا به میدان مسابقه برگشتند.

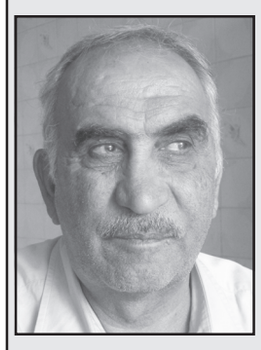

علی آقا تمام مدت حضور خود در میادین ورزش را خاطره انگیز وغیرقابل فراموشی می داند واز همه همبازیان خود از برادران دژکام ،برادران متوسل ،برادران خرمک،برادران دهداری و... به نیکی یاد می کند. همچنین از زحمات آقایان گروش،مرحوم سید اسماعیل جوادی ، مرحوم سیدحسن سلامی ،مرحوم حاج منصور فرهادیان وعبدالرحمان رحیم زاده کمال تشکر را ابراز می نماید.

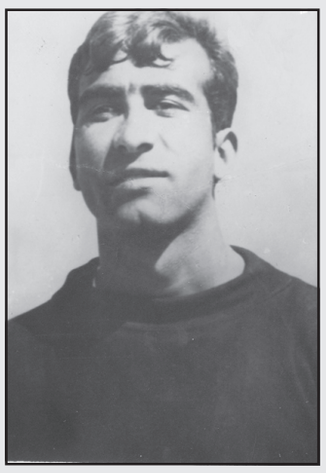

علی آقا از بازی با تیم های شعاع و پیکان شیراز وهمچنین تقابل با تیم سرباز با بازیکنان مطرحی همچون احمدرزمی را از بهترین خاطرات خود می داند.علی امیری در سن بیست ویک سالگی به طور رسمی از ورزش کناره گیری نمود

تیم منتخب کازرون-آبانماه۱۳۴۷

ایستاده از راست:اسداله خرمک-غلامرضا خرمک-خسروامیرعضدی-عبدالنبی سلامی-جواد دهدار-علی کتویی زاده- علی امیری

نشسته از راست:خسرو سلامی-حاجی متوسل-شکراله دهداری-دکتر مجید آذری پور-ماشااله دژکام

خداقوت علی امیری عزیز که سال ها علی رغم کمترین امکانات شما ودیگر همبازی هایتان برای کازرون عزیز افتخارآفریدید.

زحمات شما هرگز از ذهن ورزش دوستان کازرونی محو نخواهد شد.

۱۳۴/م الف **آگهی احضار متهم از طریق دادگاه** ۲/۱۶۲

بدینوسیله به آقای آرمین حسینی فرزند مجید که مجهول المکان اعلام شده ابلاغ می گردد که باتهام جرح با چاقو موضوع شکایت آقای فرهاد کاویانی در پرونده کلاسه ۹۱۰۷۶۳ شعبه ۱۰۱ دادگاه جزایی کازرون تحت پیگرد می باشید وقت رسیدگی پرونده برای روز چهارشنبه ۹۲/۴/۱۲ ساعت ۸/۳۰ تعیین گردیده که می بایست در وقت مقرر در جلسه دادگاه حاضر در صورت عدم حضور رای غیابی صادر خواهد شد.

دادرس شعبه ۱۰۱ دادگاه عمومی جزایی کازرون

روزنامه طلوع از سراسر کشور آگهی و مشترک می پذیرد

آگهی ابلاغ وقت دادرسی و دادخواست و ضمائم به خوانده

در پرونده کلاسه ۹۱/۴۰۵ خواهان طاهره مرادی دادخواستی بخواسته مطالبه بطرفیت علی نبوی فرزند غلامحسین که مجهول المکان می باشد تسلیم شوراهای حل اختلاف شانزدهم نموده که به این شعبه ارجاع و وقت رسیدگی ۹۲/۳/۲۹ ساعت ۵:۱۵ تعیین شده بعلت مجهول المکان بودن خوانده به درخواست خواهان ودستور شورا و تجویز ماده ۷۳ قانون آئین دادرسی مدنی یک نوبت در یکی از جرائد کثیرالانتشار آگهی می شود تا خوانده از تاریخ نشر آگهی ظرف یکماه به دبیرخانه شورا مراجعه و ضمن اعلام نشانی کامل خود نسخه دوم دادخواست و ضمائم را دریافت نماید و در وقت مقرر بالا جهت رسیدگی حضور بهمرساند در غیر این صورت وفق مقررات اتخاذ تصمیم خواهد شد. ۱۳۶/م الف **رئیس شورای حل اختلا ف شعبه شانزدهم** ۲/۱۶۳

پیک هشتم

اخبار پادگان آموزشی امام رضا(ع)

برگزاری مراسم گرامیداشت شهادت حضرت امام هادی(ع) در کازرون

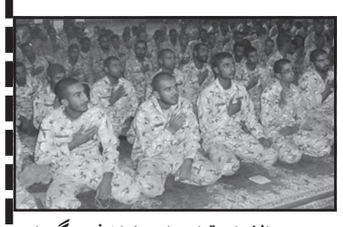

به مناسبت سالروز شهادت دهمین اختر تابناک آسمان امامت و ولایت امام‌هادی(ع)، مراسمی در آموزشگاه رزم مقدماتی امام رضا(ع) کازرون، برگزار گردید.

در این مراسم که با حضور نیروهای آموزشگاه برگزار شد، حجت الاسلام‌قبادی از مبلغان فرهنگی این آموزشگاه ضمن تسلیت به مناسبت این روز غم‌انگیز ، با بیان احادیثی از امام علی النقی هادی (ع) ، در مورد فضایل و کرامات این امام همام سخنرانی کرد. پس از آن عباس ملک زاده ازمداحان برجسته کازرون در رثای شهادت امام هادی(ع) نوحه خوانی کرد و نیروهای حاضر در مراسم به یاد مظلومیت اهل بیت عصمت و طهارت(ع) عزاداری کردند.

مراسم شهادت امام هادی (ع) در مسجد جامع شهدا برگزار شد

سرویس خبری/ داود کشاورز: این مراسم با حضور زادافشار معاون فرماندار ، مسئولین اداری، نظامی و انتظامی ، روحانیون ، بازاریان، کسبه و خانواده ایثارگران در مسجد جامع شهدای شهر کازرون برگزار شد.

در این مراسم حجت الاسلام عزمی طی سخنانی ضمن تسلیت شهادت امام هادی(ع) گفت: در زمان متوکل امام را از مدینه به سامرا دعوت کردند و او را تحت نظر گرفتن و امام با تمام محدودیت ها ، هدایت و راهنمایی شیعیان را بر عهده داشت تا این که به دستور متوکل به شهادت رسید . این مراسم با مداحی و عزاداری در سوگ آن امام همراه بود.

صعود به کوه بیل و پیمایش خط الراس شمالی به جنوبی توسط گروه کوهنوردی ازادگان کازرون

جمعه ۱۳۹۲/۲/۲۰ گروه کوهنوردی آزادگان کازرون در یک برنامه منظم و منسجم موفق به صعود کوه بیل شدند.

در این برنامه که از ساعت ۶/۱۵ صبح از کیلومتر ۴۵ جاده شیراز به کازرون در منطقه چهل چشمه آغاز شد کوهنوردان توانستند پس از طی مسافتی بالغ بر ۲۴ کیلومتر و عبور از روی خط - الراس شمالی - جنوبی کوه بیل مشرف بر دریاچه و دشت ارژن ساعت ۱۷/۳۰ در جنوب دشت ارژن و در ابتدای جاده قدیمی گلو خواجه ای پس از حدود بیش از ۱۲ ساعت کوهنوردی و کوهپیمایی به برنامه خود خاتمه داده و در انتها ساعت ۱۹/۱۵ همگی در کمال صحت وسلامت و شادابی تمام به شهر و دیار خود مراجعه نمودند.

اسامی کوهنوردان شرکت کننده :

ایرج ابراهیمی - محمدرحیم احیایی - جمال داودی - جلال داودی - بهرام بهرام پور آرش فرهادی منش - حمید اثنی عشری - مرتضی اثنی عشری - امیررضا ملایری - سیدعباس موسوی کازرونی

کارشناس تربیت بدنی آموزش و پرورش کازرون خبرداد:

درخشش دانش آموزان کازرونی در مسابقات ورزشی

کارشناس مسئول تربیت بدنی آموزش وپرورش کازرون، محمدرضا عظیمی، نتایج نهایی سی ویکمین و بیست و نهمین دوره‌از مسابقات ورزشی دانش آموزان پسر و دختر آموزشگاه های فارس را اعلام کرد.

به گزارش روابط عمومی مدیریت آموزش وپرورش کازرون، این دوره از مسابقات در دو مرحله در ۲۵ روز در ۶ سالن ورزشی شهرستان های شیراز و جهرم با حضور ۵ هزار دانش آموزان و مربی و سرپرست برگزار شد. در این مسابقات رویکرد فرهنگی«نماز، سلامت و معنویت» مورد توجه قرار داشت.

کارشناس تربیت بدنی آموزش وپرورش کازرون در ادامه مقام های برتر سی و یکیمن دوره مسابقات ورزشی دانش آموزان«پسر» آموزشگاه های فارس را این گونه برشمرد: در ادارات شهرستان، جهرم مقام اول، داراب دوم، مرودشت سوم و کازرون حائز رتبه چهارم شدند.

وی مقام های برتر بیست و نهمین دوره مسابقات ورزشی دانش آموزان«دختر» آموزشگاه های فارس را نیز این گونه اعلام کرد: در ادارات شهرستان ، کازرون مقام اول، داراب مقام دوم و جهرم مقام سوم را کسب نمودند. عظیمی در پایان مجموع نتایج نهایی مسابقات ورزشی دانش آموزان دختر و پسر آموزشگاه های فارس را اعلام نمود:

ادارات شهرستان ها، داراب با ۶۸۸ امتیاز مقام اول، کازرون با ۶۲۵ امتیاز دوم و جهرم با ۶۲۲ امتیاز مقام سوم را کسب نمودند.

۱۳۲/م الف **آگهی ابلاغ دادنامه حقوقی**

بدینوسیله به عبداله شیری فرزند صمصام ابلاغ می گردد بموجب دادنامه شماره ۲۲-۹۲/۱/۳۱ در پرونده کلاسه ۹۱/۴۱۳ بخواسته مطالبه مبلغ ۳۲/۰۰۰/۰۰۰ ریال و کلیه خسارات و هزینه دادرسی و خسارت تاخیر تادیه بابت یک فقره چک به شماره ۸۶۲۱۰۰ مورخ ۹۱/۱۰/۷ بانک صادرات محکوم به پرداخت ۳۲/۰۰۰/۰۰۰ ریال به انضمام کلیه خسارات و هزینه دادرسی و خسارت تاخیر تادیه از تاریخ ۹۱/۱۰/۷ لغایت یوم الوصول در حق خواهان رحمن شیخی گردیده اید بلحاظ غیابی بودن رای صادره می توانید ظرف بیست روزاز تاریخ انتشار آگهی تقاضای واخواهی نمایید سپس ظرف ۲۰ روز پس از آن قابل تجدید نظرخواهی در محاکم عمومی حقوقی شهرستان کازرون می باشد. ۲/۱۵۹ **رئیس شورای حل اختلا ف شعبه دوم کازرون**