از موی افراد، به راز درونشان پی ببرید

انگار شناختن آدم‌ها کار سختی هم نیست. از نوع کفشی که می‌پوشند بگیرید تا شیوه راه رفتن و ایستادنشان، همگی می‌توانند ویژگی‌های شخصیتی‌شان را آشکار کنند. محققان می‌گویند، حتی ویژگی‌های ظاهری که خود افراد در داشتنشان دستی ندارند، از قبیل نوع و جنس مو هم می‌تواند در این زمینه راهگشا باشد .

از نظر پژوهشگران، موهای آدم‌ها می‌تواند نگاهی که به خود و دیگران دارند را آشکار کند. پس قبل از قضاوت در مورد هر کسی، به موهایش نگاه کنید. آنها معتقدند با نگاه کردن به جنس موی افراد و حتی رنگ طبیعی مویشان و مدلی که خودشان انتخاب کرده‌اند، می‌توانید ریز و درشت شخصیت‌شان را آشکار کنید .

۱- موهای فرفری: کسانی که دارای اینگونه موها هستند، افرادی خلاق و روشنفکری‌اند که زیاد به قضاوت های دیگران اهمیتی نمی‌دهند و به سبک خودشان زندگی می‌کنند .این افراد برنامه های بلندپروازانه ای برای زندگی‌شان دارند و گمان می‌کنند موهایشان برگ برنده ای برای جلب توجه دیگران هستند . البته گاهی کسانی که چنین شخصیتی دارند، به‌طور طبیعی موهای فر ندارند و به دلیل آنکه ظاهرشان را با شخصیت درونی شان هماهنگ کنند، موهای خود را فر می‌کنند .

۲- موی چتری: این دسته از افراد دوست دارند توجه را به خود جلب کنند. مهم نیست موهای آنها بلند است یا کوتاه، اندازه موها هرچه که باشد، چتری کردن جلوی مو می‌تواند توجه دیگران را به سمت آنها هدایت کند، زیرا افراد خواسته یا ناخواسته با نگاه کردن به آنها به چشم‌هایشان خیره می‌شوند و برقراری ارتباط چشمی، دریچه‌ای برای شروع یک ارتباط نزدیک‌تر است .این آدم‌ها به زیبایی طبیعی معتقدند و از آشنایی با آدم‌های تازه خوشحال می‌شوند .البته آنها این نظر را در مورد کسانی می‌دهند که چتری‌های صاف دارند، نه کسانی که به‌خاطر مدل موی کوتاهشان مجبورند موهای خود را در پیشانی بریزند .

۳- کچل‌های مرتب: مردهایی که بیش از حد به موهایشان می‌رسند و در کنار موهای آراسته‌شان، کفش و لباسی آراسته هم دارند، می‌خواهند موقعیت و پایگاه اجتماعی‌شان را به رخ دیگران بکشند یا به خاطر شغلشان فخر بفروشند .

بررسی‌ها نشان می‌دهد، مردهایی که کم‌مو یا نیمه طاس هستند اما معدود تارهای باقیمانده روی سر خود را با دقت و وسواس شانه می‌زنند، آدم‌های خودخواهی هستند که به نگاه دیگران در مورد خودشان اهمیت زیادی می‌دهند .البته آنها این نظر را در مورد کسانی می‌دهند که به شکل افراطی به موهایشان می‌رسند، نه کسانی که می‌خواهند آراسته باشند .

۴- موی کوتاه: محققان می‌گویند صاحبان موهای کوتاه، آدم‌های محافظه‌کاری هستند که می‌توانند خودشان را با محیط اطرافشان تطبیق دهند. البته آنها معتقدند موهای بیش از حد کوتاه می‌تواند تمایل افراد به ورزش کردن یا کارهای نظامی را نشان دهد یا از بیماری فرد خبر دهد. چراکه در این سه گروه، افراد ترجیح می‌دهند موهایی کوتاه داشته باشند .پس اگر فردی با موهای کوتاه را دیدید، اول در شیوه زندگی و شرایطش به دنبال دلیل انتخاب این مدل بگردید و بعد برچسب محافظه‌کار بودن را بچسبانید .

۵- موهای خاکستری: از نظر پژوهشگران نه تنها مدل های مختلف مو، بلکه رنگ مو هم می‌تواند شخصیت افراد را پیش‌بینی کند و به ما در برقراری رابطه با آنها کمک کند . تحقیقات دیگری هم می‌گوید زنانی که به طور طبیعی، موهایشان به سمت خاکستری شدن می رود، خودشان را همانطور که هستند قبول دارند. آنها از شخصیت و شیوه زندگی‌شان راضی‌اند و دوست دارند خود را به همان شکلی که هستند به دیگران نشان دهند .

این آدم‌ها روی تصمیمات و رفتارهایشان پرده نمی‌گذارند و از خودسانسوری بیزارند .

۶- موهای به هم ریخته: آدم‌های بی‌خیالی که به آسانی ناراحت نمی‌شوند و تنش‌های روزمره کمترین اثر را رویشان دارد، چنین موهایی دارند. البته بسیاری از کسانی که موهای به هم ریخته دارند، دوست دارند با مدهای عجیب و غریب روز پیش بروند. درست است که در چشم دیگران ممکن است خنده دار به نظر برسند، اما از طرف دیگر، جذاب و فریبنده هم هستند .

از نگاه دیگر، آدم‌های بی‌قیدی که برای هیچ چیز احترام قائل نیستند، معمولا موهایی ژولیده و کثیف دارند و آخرین باری که به ظاهر موهایشان رسیده‌اند را به یاد نمی‌آورند .

پژوهشگران می‌گویند، اگر آنها به بیماری یا مشکل خاصی مبتلا نباشند، احتمالا به‌خاطر کاهلی‌شان چنین ظاهری را پیدا می‌کنند .

۷- مجعد: اینگونه افراد دوست دارند همیشه دوست داشتنی به نظر برسند. آنها هم از نظر خودشان و هم از نظر دیگران، افرادی زیبا و بی‌خیالی هستند که بودن در کنارشان سرگرم کننده و جذاب است. موهای مجعد مخصوص آدم‌های مدرن است که دوست دارند بی‌همتا به نظر برسند .صاحبان این موها در یک زمان دوست دارند کنترل همه چیز را به دست بگیرند و در همان زمان از اینکه همه چیز را رها کنند و بی‌خیال آن شوند هم نمی‌ترسند .پس در ارتباط با آنها کمی محتاط‌تر عمل کنید تا قربانی تصمیمات ناگهانی‌شان نشوید .

۸- موهای صاف: موی صاف یعنی جدیت؛ آدم‌هایی که چنین موهایی دارند، در زندگی‌شان یک خط ثابت را انتخاب کرده و از این شاخه به آن شاخه پریدن پرهیز می‌کنند و یک شاخه را با جدیت ادامه می‌دهند. آنها دوست دارند همان‌طور که هستند به نظر برسند . چنین آدم هایی در کارشان هم متخصص هستند و از پس چالش‌های زندگی‌شان به خوبی برمی‌آیند. این آدم‌ها اگر مسئولیتی را قبول کنند، تمام تلاش‌شان را برای انجام دادنش می‌کنند و شما می‌توانید به متعهد بودنشان اطمینان داشته باشید .

۹- نیمه مصری(جلو بلند و پشت کوتاه): اینگونه افراد، آدم‌های ساده و بی‌شیله و پیله‌ای هستند که به نظر دیگران اهمیتی نمی‌دهندو نمی‌گذارند کسی در کارشان دخالت کند . زنانی که این مدل مو را انتخاب می‌کنند، در زندگی سبک و سیاق خود را در پیش می‌گیرند و نمی‌گذارند که وابستگی به دیگران، زندگی‌شان را نابود کند .آنها می توانند در زندگی روی خطی که در نظر گرفته‌اند حرکت کنند و با قدرت و استقلال عمل می‌کنند .

۱۰- موهای تیز تیزی (پر مانند): موهای کوتاهی که این ظاهر را دارند، متعلق به آدم‌های مدرنی هستند که نسبت به زندگی اشتیاق زیادی دارند و سرزنده‌اند .اینگونه افراد، آدم‌ها با اعتماد به نفسی هستند و گاهی با رفتارهایشان دیگران را هیجان زده و متعجب می‌کنند. امروزه زنان زیادی موهایشان را به این شکل آرایش می‌کنند و انگار می‌خواهند از این طریق مدروز بودنشان را نشان دهند .

۱۱- موهای بلند: زنانی که چنین موهای دارند، شخصیتی آرام دارند، مؤدبند و البته تا حدودی عجیب و غریب به نظر می‌رسند. اما در کنار همه این صفات، آنها آدمهای مطیعی هستند که می‌گذارند دیگران در موردشان تصمیم بگیرند .

موی بلند برای زنان در اغلب فرهنگ‌ها نشانه زیبایی است. به همین دلیل محققان می‌گویند زنان بالای ۴۰ سالی که موهایشان را بلند می‌کنند، دوست دارند جوانی از دست رفته‌شان را به دست بیاورند و مثل قبل زیبا به نظر برسند. در واقع آنها می‌خواهند در مقابل پیری ایستادگی کنند .

هفته مبارزه با بیماریهای قابل انتقال بین انسان و حیوان (۱۵ لغایت ۲۲ تیرماه) گرامی باد

سالک چیست؟

شیرزاد رضایی–کارشناس مبارزه با بیماریها از مرکز بهداشت کازرون

سالک، یک بیماری انگلی تک یاخته ای میکروسکوپی در ایران است که به وسیله پشه خاکی به انسان منتقل شده و ایجاد زخم پوستی می کند و ممکن است تا بیش از یک سال طول بکشد ولی محل آن بعد از بهبودی تا پایان عمر باقی می ماند و موجب اذیت و آزار فرد می شود.

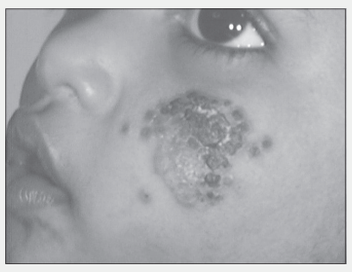

بیماری سالک با یک جوش کوچک شروع می شود سالک در بسیاری از کشور های منطقه مانند افغانستان، پاکستان، عراق، سوریه، اردن، الجزایر، تونس، مراکش و عربستان سعودی وجود دارد. سالانه بیش از ۲۶ هزار نفر در کل کشور مبتلا می شوند و این بیماری در بسیاری از استان های کشور وجود دارد دو نوع سالک شهری و روستایی در ایران وجود دارد که بسیاری از استان ها به خصوص در مناطق روستایی سالک نوع روستایی و در شهرهای بزرگ و متوسط سالک نوع شهری شایع است.

انواع سالک در ایران:

۱-سالک شهری، خشک: این نوع بیماری در شهرهای کوچک و بزرگ اتفاق می افتد ، به دلیل نبودن ترشحات در سالک شهری به آن نوع خشک نیز گفته می شود. این بیماری از فرد مبتلا بوسیله پشه خاکی به فرد سالم منتقل می شود. سگ مبتلا به عنوان مخزن سالک مطرح است در این نوع سالک پس از ۲ تا ۸ ماه از گزش پشه خاکی آلوده، برجستگی کوچک سرخ رنگی در محل گزش ظاهر می شود. پس از گذشت ۲ تا ۳ ماه ضایعه برجسته با نسبتاً سفت می‌شود. کم کم در روی آن فرو رفتگی ایجاد شده و به تدریج ضایعه به صورت زخمی باز در می آید. حدود زخم مشخص و حاشیه ای نامنظم و برجسته دارد. سالک نوع شهری در شهرهای مشهد، تهران، شیراز، کرمان، نیشابور، یزد، بم و ... وجود دارد و ممکن است در هر منطقه شهری دیگر اتفاق بیفتد.

۲-سالک روستایی، مرطوب: به دلیل وجود ترشح در ضایعه سالک روستایی به نام نوع مرطوب نیز گفته می شود در این نوع سالک انگل بیماری توسط پشه خاکی از برخی موش های صحرایی به انسان منتقل می شود در سالک روستایی معمولاً ۴ ماه پس از گزش پشه خاکی. ضایعه به صورت جوش ظاهر شده سپس زخمی و به سرعت بزرگ می شود. لبه زخم معمولاً برجسته و زخم، دارای ترشح است سالک نوع روستایی در استان های اصفهان، فارس، خوزستان، کرمان، گلستان، خراسان رضوی، خراسان شمالی، خراسان جنوبی، بوشهر، هرمزگان، سمنان، سیستان و بلوچستان، یزد، ایلام و... وجود دارد

باید توجه داشته باشید که هر ضایعه ای که بیش از ۱۴ روز طول کشیده باشد مشکوک به سالک است.

محل تکثیر و زندگی پشه ناقل بیماری:

حداکثر خونخواری پشه خاکی در غروب آفتاب شروع و در طول شب ادامه دارد. که در این زمان انتقال بیماری صورت می گیرد. پشه خاکی روزها را در جای تاریک و مرطوب به خصوص زیر تخت ها، پشت کمدها، شکاف دیوارها و گوشه دیوارها، زیر زمین، لانه های پرندگان، جوندگان و زیر تخته سنگها استراحت می کند. محل تکثیر پشه خاکی در زباله ها، نخاله های ساختمانی، کود و فضولات دام ها و مخروبه ها می باشد.

درمان: درمان سالک به دو صورت موضعی و عضلانی انجام می شود.

در درمان موضعی دارو هفته ای یکبار اطراف زخم تزریق می‌شود .همچنین با مواد مخصوص هر دو هفته یک بار محل زخم را یخ می زنند. طول مدت درمان موضعی ۱۲ هفته است. در بعضی بیماران دارو بصورت تزریق عضلانی روزانه به کار می رود که ۲ تا ۳ هفته تجویز می شود.

درمان سالک را جدی بگیرید و آن را کامل کنید که بیماری به سایر افراد خانواده منتقل نشود.

پانسمان زخم:

محل ضایعه ۱ الی۲ بار در روز با آب لوله کشی یا آب بهداشتی و صابون شستشو داده می شود و در صورت داشتن ترشحات با بتادین در صورت نبودن ترشح با یک پماد آنتی بیوتیکی پانسمان می شود. پانسمان مانع چرکی شدن زخم و همچنین انتقال سالک به سایر افراد خانواده می گردد.

پیشگیری از ابتلا به بیماری سالک :

رعایت بهداشت محیط و حفاظت فردی نقش مهمی در پیشگیری از ابتلا به بیماری سالک دارد

- نریختن زباله ها و نخاله های ساختمانی در اطراف منازل
- استفاده از پشه بند، توری و پرده بهداشتی (منافذ ریز و آغشته به حشره کش) به خصوص در هنگام غروب و در طول شب
- استفاده از لباس های کاملاً پوشیده با آستین های بلند و شلوار بلند به خصوص هنگام غروب و در طول شب.
- استفاده از پمادهای دورکننده حشرات به خصوص در هنگام غروب و در طول شب
- نرفتن به مناطق آلوده در هنگام غروب و در طی شب
- نگهداری نکردن دام ها در نزدیکی محل سکونت
- مراجعه به مراکز بهداشتی در صورت بروز هر ضایعه مشکوک بخصوص اگر سابقه مسافرت وجود داشته باشد
- رعایت پانسمان محل زخم تا زمان بهبود به نحوی که روی زخم باز نباشد.
- در صورت ابتلا، تکمیل دوره درمانی و همکاری با کارکنان مراکز بهداشتی درمانی

از حقوق عمومی زنان چه می‌دانیم؟

فاطمه موسوی - کارشناسی ارشد حقوق عمومی
مدرس دانشگاه پیام نور و علمی-کاربردی
«قسمت هشتم و پایانی»

با نگاهی کلی به اصل بیست و یکم قانون اساسی جمهوری اسلامی می توان گفت: مشاهده می گردد که سه بند این اصل یعنی (۲، ۳ ، ۵) با اشاره به نقشهای مادری و همسری زن سعی داشته است با حمایت ویژه از زنان در کانون خانواده از امکان تضییع حق ایشان در خانواده جلوگیری به عمل آورد اما در دو بند دیگر از اصل فوق « ۱ ، ۴» اساساً زن را فارغ از جایگاه او در خانواده مدنظر قرار داده و دولت را موظف نموده تا به حمایت ویژه از زنان، فارغ از نقش همسری یا مادری، بپردازد. برخلاف بند ۵ اصل ۲۱ قانون اساسی که ملاک قیمومت مادر را صرفا شایستگی او قرار داده است، ماده ۶۱ قانون امور حبسی و مواد ۱۲۵۱ و ۱۲۵۲ قانون مدنی، به طور کلی ازدواج مجدد مادر را قرینه ای بر عدم شایستگی او می دانند، در حالی که همان طور که صرف عدم ازدواج دلیل بر شایستگی نیست، ازدواج مادر نیز دلیلی بر عدم شایستگی او محسوب نمی شود، لذا در این گونه موارد به نظر می رسد باید موضوع به تشخیص دادگاه واگذار شود و از صدور حکم کلی و یکسان برای تمامی موارد پرهیز گردد.

افراد خودشیفته، مغز کوچک‌تری دارند!

پژوهشگران آلمانی در تحقیقات خود دریافته اند، افراد مبتلا به اختلال خودشیفتگی فاقد ماده خاکستری در یک منطقه کلیدی مغز هستند .

افراد دچار اختلال خودشیفتگی دارای اعتماد به نفس بیش از اندازه، غرور، خودخواهی و خودمحوری هستند که تمام این خصوصیات نشأت گرفته از نبود ماده خاکستری در منطقه کلیدی مغز به نام اینوسلا قدامی است .بخش اینوسلا قدامی چپ در قشر مخ با حس همدلی و مهربانی مرتبط است .

روانپزشکان دانشگاه پزشکی شاریته برلین با انجام اسکن مغزی از افراد مبتلا به اختلال خودشیفتگی، متوجه حجم بسیار پایین تر ماده خاکستری در این بخش مغز شده‌اند . ماده خاکستری انرژی و مواد مورد نیاز سلول های عصبی را تأمین کرده و موتورخانه اطلاعات مغز محسوب می‌شود .

این کشف همچنین نشان می‌دهد، حس همدلی و بصورت گسترده تر، تنظیم احساسات در این منطقه مغز شکل می گیرد؛ در این حالت افرادی که مبتلا به خودشیفتگی نیستند، اما از مقدار کمتر ماده خاکستری در اینسولا قدامی چپ برخوردارند، از فقدان حس همدلی رنج می برند . محققان تأکید می کنند که این کشف می تواند به مکان یابی دقیق محل تنظیم احساسات در مغز کمک کند؛ همچنین نتایج این دستاورد علمی می تواند به توسعه گزینه‌های درمانی فراتر از روان‌درمانی برای بیماران روانی منجر شود .

آگهی ابلاغ وقت دادرسی

بدینوسیله اعلام می‌شود خواهان خداکرم درستی دادخواستی به خواسته اثبات وقوع عقد بیع به طرفیت ۱– علیرضا ۲– غلامرضا ۳– آذر ۴– ماندانا ۵– بتول همگی تدین تسلیم دادگستری کازرون نموده که به این شعبه ارجاع و به کلاسه ۹۱۰۹۷۶ح ۲ ثبت و وقت رسیدگی برای روز چهارشنبه به تاریخ ۹۲/۷/۱۰ ساعت ۱۰/۳۰ تعیین شده است و با توجه به مجهول المکان بودن خوانده به درخواست خواهان و دستور دادگاه و تجویز ماده ۷۳ قانون آیین دادرسی مدنی مراتب یک نوبت آگهی می‌شود تا خوانده از تاریخ انتشار این آگهی ظرف یک ماه به دفتر این دادگاه واقع در دادگستری کازرون مراجعه و ضمن اعلام نشانی کامل خود نسخه دوم دادخواست و ضمایم را دریافت نموده و در وقت یاد شده جهت رسیدگی حاضر گردد در غیر این صورت وفق مقررات قانونی اتخاذ تصمیم خواهد شد. ۲۶۶/ م الف

۲/۴۵۳ مدیر دفتر شعبه دوم دادگاه عمومی حقوقی شهرستان کازرون

آگهی فروش و مزایده (مرحله اول)

به موجب پرونده کلاسه ۹۲/۱/۹۷ اجرایی محکوم علیه مهدی رویدل محکوم به پرداخت پنجاه میلیون ریال به انضمام تأخیر تأدیه و حق الوکاله در حق محکوم له قدرت اله جنتی زاده گردیده است که پس از طی تشریفات قانونی، یک قطعه زمین با کاربری کشاورزی به آدرس فیروزآباد، روستای امین آباد که مشاعی فاقد سند رسمی است و حسب نظریه کارشناسی به مبلغ سی و یک میلیون و دویست هزار ریال ارزیابی گردیده است را جهت پرداخت محکوم به معرفی کرده است و لذا مورخه ۹۲/۵/۹ ساعت ۱۰ صبح جهت برگزاری مزایده این ملک در این واحد اجرایی تعیین و اعلام می‌شود در وقت مقرر ذکر شده، مزایده در حضور نماینده محترم دادستان، از قیمت کارشناسی شروع و شخص یا اشخاصی برنده مزایده اعلام می‌شوند که بالاترین قیمت را پیشنهاد و حداقل ۱۰ درصد آن را نقدا و الباقی را ظرف حداکثر مدت ۳۰ روز به حساب سپرده دادگستری فیروزآباد به شماره ۲۱۷۱۳۵۳۰۳۳۰۰۰ واریز نمایند. کسانی که تمایل جهت خرید دارند می‌توانند ظرف مدت پنج روز قبل از تاریخ برگزاری مزایده به این دایره اجرا مراجعه تا ترتیب بازدید آنها از مال موصوف داده شود. ضمنا کلیه هزینه‌های نقل و انتقال برعهده خریدار خواهد بود. ۱۰۴/ م الف

۳۴۳۷/۱۲۹۱۲

قاضی اجرای احکام حقوقی شوراهای حل اختلاف شهرستان فیروزآباد

آگهی حصر وراثت

خانم افسانه سلیمانی فرزند موندنی به شرح درخواستی که به کلاسه ۹۱/۱۷۰ این شورا ثبت گردیده درخواست صدور گواهی انحصار وراثت نموده و اعلام داشته که مرحوم اسماعیل جمشیدی فرزند بابا به شماره شناسنامه ۲۳۸۰۴۹۲۲۸ صادره از ممسنی در تاریخ ۹۱/۵/۱۱ در اقامتگاه دایمی خود در شهرستان رستم روستای فخر مکان فوت نموده ورثه حین الفوت وی عبارتند از:

۱– افسانه سلیمانی به ش ش ۱۴۲۳۵ همسر متوفی ۲– آرمان جمشیدی به ش ش ۲۳۷۴۷۰ پسر متوفی ۳– عارف جمشیدی ش ش ۲۳۸۰۴۲۲۸ پسر متوفی ولاغیر

اینک شورا پس از انجام تشریفات مقدماتی درخواست مزبور را یک نوبت آگهی می‌نماید تا هرکس اعتراضی دارد و یا وصیت نامه‌ای از متوفی نزد او می‌باشد از تاریخ انتشار آگهی ظرف یک ماه به این شورا مراجعه و تقدیم نماید والا گواهی صادر خواهد شد. ۱۱۹/ م الف

۳۴۳۵/۱۲۹۱۱ قاضی شورای حل اختلاف شهر کوپن – رستم

آگهی ابلاغ دادنامه حقوقی

بدینوسیله به قدرت اله عباس نژاد فرزند اسماعیل معروف به عباس ابلاغ می‌گردد به موجب دادنامه شماره ۱۸۲–۹۲/۲/۲۱ در پرونده کلاسه ۱۲۸۳ – ۸۸ به خواسته اثبات مالکیت، ادخال ید، الزام به تنظیم سند رسمی درخصوص ۲۵۰ متر از پلاک ۱۱۷/۱ قطعه ۴ بخش ۷ فارس به همراه هزینه دادرسی و حق الوکاله وکیل در حق خواهان خدابخش دهقان گردیده اید. به لحاظ غیابی بودن رأی صادره می‌توانید ظرف بیست روز از تاریخ انتشار آگهی تقاضای واخواهی نمایید و سپس ظرف ۲۰ روز پس از آن قابل تجدید نظر خواهی در محاکم عمومی حقوقی شهرستان کازرون می‌باشد. ۲/۴۴۰

۲۹۷/ م الف رییس شورای حل اختلاف شعبه چهارم کازرون

آگهی مزایده اموال غیر منقول

اجرای احکام شعبه اول دادگاه حقوقی کازرون به موجب محتویات پرونده اجرایی کلاسه ۹۱۰۱۸۵ موضوع مطالبات آقای عوض انصاری از آقای ایمان هوشمند فرزند محمد و بنا به تقاضای محکوم له و فصل سوم قانون اجرای احکام مدنی راجع به فروش اموال غیرمنقول مبادرت به فروش سه سهم و نیم از هشت سهم سهام از سه دانگ از ششدانگ غارسی یک قطعه باغ اناری متعلق به آقای قدرت اله زارعی فرزند خداکرم و با حق شرب از جدول آبیاری واقع در روستای رشن آباد در پلاک ثبتی شماره ۴ فرعی از ۶۳ اصلی واقع در قطعه ۳ بخش ۷ فارس می‌نماید. باغ فوق توسط ارزیاب مورد رؤیت و هر سهم ۸۶/۰۰۰/۰۰۰ (هشتاد و شش میلیون ریال) و جمعا ۳۰۱/۰۰۰/۰۰۰ (سیصد و یک میلیون ریال) قیمت گذاری گردیده است که از طریق مزایده به فروش می‌رسد. لذا بدینوسیله به اطلاع عموم می‌رساند کسانی که مایل به خرید باشند روز چهارشنبه ۹۲/۵/۲ راس ساعت ۱۱ صبح در این اجرا حاضر گردند. مزایده بر مبنای قیمت پایه تعیین شده توسط کارشناس و با حضور نماینده دادسرا شروع می‌گردد و شخصی که بالاترین قیمت پیشنهادی را ارایه نماید برنده مزایده خواهد بود که ملزم به می‌بایست ده درصد بها را فی المجلس به عنوان سپرده به حساب سپرده دادگستری تودیع نماید و چنانچه متقاضی از تقاضای خود مبنی بر خرید منصرف شود حسب ماده ۱۲۹ قانون اجرای احکام مدنی وجه تودیعی به نفع دولت ضبط خواهد شد. حضور متقاضیان در جلسه آزاد خواهد بود و محکوم له نیز مثل سایرین می‌تواند در جلسه شرکت نماید. درخواست کنندگان می‌توانند تا پنج روز قبل از وقت مقرر فوق جهت اطلاع بیشتر و در صورت لزوم مشاهده ملک مذکور به این اجرا مراجعه نمایند. این آگهی به موجب ماده ۱۱۸ قانون اجرای احکام مدنی برای یک نوبت در یکی از روزنامه‌های محلی منتشر خواهد شد. ۲۹۶/ م الف

۲/۴۳۹ طاووسی – مدیر اجرای احکام شعبه اول حقوقی دادگستری کازرون

آگهی فقدان سند مالکیت بخش دهم فارس، شیبکوه

آقای مصطفی سلیمانی شیری با تسلیم دو برگ استشهادیه مدعی است که تعداد یک جلد سند مالکیت مربوط به پلاک ۳۸۵۴/۱۳۸۴ اصلی واقع در بخش دهم فارس شیبکوه که ذیل ثبت ۱۸۱۲۰۴ صفحه ۵۴۲ دفتر جلد ۱۷ املاک به نام نامبرده ثبت و سند مالکیت صادر گردیده مفقود شده و تقاضای صدور المثنی سند مالکیت نموده است. مراتب طبق تبصره یک اصلاحی ماده ۱۲۰ آیین نامه قانون ثبت آگهی می‌شود که هر کس نسبت به ملک مورد آگهی معامله‌ای کرده و یا مدعی وجود سند مالکیت نزد خود می‌باشد تا ده روز پس از انتشار آگهی به ثبت محل مراجعه و اعتراض خود را ضمن ارایه سند مالکیت یا سند معامله تسلیم نماید و اگر ظرف مدت مقرر اعتراضی نرسد و یا در صورت اعتراض اصل سند ارایه نشود اداره ثبت المثنی سند مالکیت را طبق مقررات صادر و به متقاضی تسلیم خواهد کرد.

۳۴۲۹/۱۲۹۰۹ شماره: ۹۶۵ – ۹۲/۴/۱۱

یعقوب حق پرست – سرپرست ثبت اسناد و املاک شیبکوه

آگهی ابلاغ وقت دادرسی

بدینوسیله اعلام می‌شود خانم حمیده یوسفی فرزند حسین علی دادخواستی به خواسته مطالبه نفقه به طرفیت آقای علی غلامی فرزند حسن قلی تسلیم دادگاه عمومی قیر و کارزین نموده که به این شعبه ارجاع و به کلاسه ۹۲۰۳۰۶ ثبت و وقت رسیدگی برای روز سه‌شنبه ۱۳۹۲/۶/۵ ساعت ۹ صبح تعیین شده به علت مجهول المکان بودن خوانده به درخواست خواهان و دستور دادگاه و تجویز ماده ۷۳ قانون آیین دادرسی مدنی مراتب یک نوبت آگهی می‌شود تا خوانده از تاریخ انتشار این آگهی ظرف یک ماه به دفتر این دادگاه واقع در قیر و کارزین مراجعه و ضمن اعلام نشانی کامل خود نسخه دوم دادخواست و ضمایم را دریافت نماید و در وقت یاد شده جهت رسیدگی حاضر گردد در غیر این صورت وفق مقررات قانونی اتخاذ تصمیم خواهد شد. ۳۴۲۷/۱۲۹۰۹

مدیردفتر شعبه اول دادگاه عمومی قیر و کارزین

آگهی حصر وراثت

آقای علی جان شمشیری دارای شناسنامه شماره ۸۰۵ متولد ۴۵/۹/۷ به شرح دادخواست به کلاسه ۴۵–۲–۹۲ ح از این شورا درخواست گواهی حصر وراثت نموده و چنین توضیح داده که شادروان محمدرضا شمشیری به شناسنامه ۲۴۴۰۴۶۸۸۳ در تاریخ ۹۲/۲/۳۰ در اقامتگاه دایمی خود بدرود زندگی گفته و ورثه حین الفوت آن مرحوم عبارتند از: ۱– علی جان شمشیری ش ش ۸۰۵ صادره از حوزه فیروزآباد پدر متوفی ۲– روح انگیز جمشیدی ش ش ۱۳۶۶ صادره از حوزه فیروزآباد مادر متوفی

اینک با انجام تشریفات مقدماتی درخواست مزبور را برای یک نوبت آگهی می‌نماید تا چنانچه شخص یا اشخاصی اعتراضی دارند و یا وصیانامه از متوفی نزد آنهاست ظرف یک ماه از تاریخ انتشار آگهی به شورای حل اختلاف تقدیم نماید. بدیهی است پس از انقضای مهلت وفق مقررات اتخاذ تصمیم خواهد شد. ۳۴۲۵/۱۲۹۰۶

۱۰۳ / م الف خانزاده – رییس شعبه جایدشت شورای حل اختلاف فیروزآباد

آگهی ابلاغ اجراییه

به موجب اجراییه شماره ۵۷۵ مورخ ۹۱/۱۲/۲۶ صادره از شعبه دوم شورای حل اختلاف کازرون که طی دادنامه شماره ۵۷۵ – ۹۱/۱۲/۲۶ شعبه دوم دادگاه حقوقی کازرون قطعیت یافته محکوم علیه ۱– غلام حسن امیدوار فرزند علی حسین ۲– فاطمه جاودانی قراچه فرزند امیرحسین محکوم است به پرداخت مبلغ ۱۰/۰۰۰/۰۰۰ ریال به انضمام کلیه خسارات دادرسی و خسارت تأخیر تأدیه از تاریخ سررسید چکها ۲۵۸۹۳/۳۱۶۹۸۲۵۸ – ۹۰/۴/۱۸ و ۲۵۸۹۳/۳۱۶۹۸۲۶۰ – ۹۱/۴/۲۵ لغایت یوم الوصول و پرداخت نیم عشر به عهده محکوم علیه می‌باشد در حق محکوم له نورمحمد کبیری بدینوسیله ابلاغ می‌شود که ظرف ده روز از تاریخ درج آگهی نسبت به اجرای مفاد اجراییه اقدام والا برابر مقررات قانونی حکم مزبور اجرا خواهد شد. ۳۰۰ / م الف

۲/۴۴۴ حسینی – رییس شعبه دوم شورای حل اختلاف کازرون

آگهی ابلاغ دادنامه حقوقی

بدینوسیله به آقای سیروس کمالی فرزند حیدر ابلاغ می‌گردد به موجب دادنامه شماره ۹۲۰۹۹۷۷۱۸۱۴۰۰۲۴۶ در پرونده کلاسه ۹۲۰۹۹۸۷۱۸۱۴۰۰۱۳۲ به خواسته صدور حکم به اعسار از پرداخت هزینه دادرسی محکوم به – در حق خواهان آقای سیداحمدحسینی ازدری گردیده اید. به لحاظ حضوری بودن رأی صادره می‌توانید ظرف بیست روز از تاریخ انتشار آگهی تقاضای واخواهی نمایید. ۲۹۸/ م الف

۲/۴۴۱ مدیر دفتر شعبه چهارم دادگاه عمومی حقوقی کازرون

آگهی حصر وراثت

خانم معصومه زمانی فرزند راهخدا به شرح درخواستی که به کلاسه ۴/۹۲/۸۵ این شورا ثبت گردیده درخواست صدور گواهی انحصار وراثت نموده و اعلام داشته که جعفرقلی حسینی فرزند حسینقلی به شماره شناسنامه ۲۵ صادره از فیروزآباد در تاریخ ۹۲/۱/۲۰ در اقامتگاه دایمی خود در شهرستان قیر و کارزین فوت نموده ورثه حین الفوت وی عبارتند از:

۱– معصومه زمانی ش ش ۴۰ ت ت ۱۳۳۴ صادره از فیروزآباد (همسر) ۲– اعظم حسینی ش ش ۱۱ ت ت ۱۳۶۰ صادره از فیروزآباد ۳– فاطمه حسینی ش ش ۲۴۴۰۳۴۹۰۰۳ ت ت ۱۳۷۲ صادره از فیروزآباد ولاغیر

اینک شورا پس از انجام تشریفات مقدماتی درخواست مزبور را یک نوبت آگهی می‌نماید هرکس اعتراضی دارد و یا وصیت نامه‌ای از متوفی نزد او می‌باشد از تاریخ انتشار آگهی ظرف یک ماه به این شورا مراجعه و تقدیم نماید در غیر این صورت گواهی صادر خواهد شد.

۳۴۳۶/۱۲۹۱۰

قاضی شورای حل اختلاف قیر و کارزین

آگهی مزایده اموال منقول

شعبه اول اجرای احکام حقوقی دادگستری کازرون به موجب محتویات پرونده ۹۱۰۱۳۵اجرایی آقای عباس حمیده له آقایان صادق افرا و احسان صالحی و با تجویز از مواد مندرج در قانون اجرای احکام حقوقی مصوب سال ۱۳۵۶ و بنا به تقاضای محکوم له اموال توقیفی که عبارت از یک دستگاه سواری پیکان به شماره ۴۵ ص ۴۵۵ مدل ۱۳۶۸ سفید رنگ که از طرف کارشناس ارزیابی و به مبلغ ۱۳/۵۰۰/۰۰۰ ریال قیمت گذاری گردیده است را از طریق مزایده به فروش می‌رساند. لذا بدینوسیله به اطلاع عموم می‌رساند کسانی که مایل به خرید باشند در روز ۹۲/۴/۱۹ ساعت ده صبح در این اجرا حاضر و قیمت‌های پیشنهادی خود را ارایه نمایند. اشخاصی که بالاترین قیمت پیشنهادی را ارایه نمایند برنده مزایده شناخته خواهند شد و موظف به پرداخت ده درصد قیمت پیشنهادی در جلسه مزایده خواهند بود. مزایده با حضور نماینده دادستان برگزار خواهد شد. محکوم له نیز می‌تواند مانند سایرین در خرید شرکت نماید. حضور متقاضیان در جلسه آزاد می‌باشد و می‌توانند جهت اطلاع بیشتر از وضعیت وسایل مذکور تا پنج روز قبل از تاریخ فوق به این اجرا مراجعه نمایند. این آگهی به استناد ماده ۱۸۵ قانون اجرای احکام مدنی برای یک نوبت در یکی از روزنامه‌های محلی درج و منتشر می‌گردد. ۳۰۱/ م الف

۲/۴۴۵ طاووسی – مدیر اجرای احکام شعبه اول حقوقی دادگستری کازرون

آگهی ابلاغ وقت دادرسی

بدینوسیله اعلام می‌شود خانم حمیده یوسفی فرزند حسین علی دادخواستی به خواسته مطالبه مهریه به طرفیت آقای علی غلامی فرزند حسن قلی تسلیم دادگاه عمومی قیر و کارزین نموده که به این شعبه ارجاع و به کلاسه ۹۲۰۳۱۹ ثبت و وقت رسیدگی برای روز سه‌شنبه ۱۳۹۲/۶/۵ ساعت ۹/۳۰ صبح تعیین شده به علت مجهول المکان بودن خوانده به درخواست خواهان و دستور دادگاه و تجویز ماده ۷۳ قانون آیین دادرسی مدنی مراتب یک نوبت آگهی می‌شود تا خوانده از تاریخ انتشار این آگهی ظرف یک ماه به دفتر این دادگاه واقع در قیر و کارزین مراجعه و ضمن اعلام نشانی کامل خود نسخه دوم دادخواست و ضمایم را دریافت نماید و در وقت یاد شده جهت رسیدگی حاضر گردد در غیر این صورت وفق مقررات قانونی اتخاذ تصمیم خواهد شد. ۳۴۲۳/۱۲۹۰۸

مدیردفتر شعبه اول دادگاه عمومی قیر و کارزین

آگهی ابلاغ وقت دادرسی

بدینوسیله اعلام می‌شود خانم حمیده یوسفی فرزند حسین علی دادخواستی به خواسته عدم امکان سازش به طرفیت آقای علی غلامی فرزند حسن قلی تسلیم دادگاه عمومی قیر و کارزین نموده که به این شعبه ارجاع و به کلاسه ۹۲۰۲۷۸ ثبت و وقت رسیدگی برای روز سه‌شنبه ۱۳۹۲/۶/۵ ساعت ۱۰ صبح تعیین شده به علت مجهول المکان بودن خوانده به درخواست خواهان و دستور دادگ