مردم چه می گویند؟

پیامک روزنامه طلوع
۰۹۳۸۹۴۷۲۲۵۲
ایمیل: tolou2@yahoo.com
وب سایت: www.tolounews.com
فاکس دفتر شیراز: ۲۳۴۴۷۷۱ - ۰۷۱۱
فاکس دفتر کازرون: ۲۲۲۹۲۴۶ - ۰۷۲۱

قابل توجه شهرداری !!!

سرویس خبری/علی گلچین

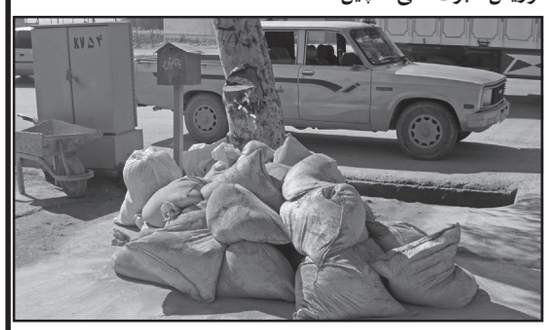

باوجود دستور دادستان شهرستان مبنی برجمع آوری سد معبر مزاحم، کسی پاسخگو نیست.

چندی پیش جمعی از کسبه خیابان کمربندی خرمشهر با توجه به اینکه یکی از مغازه های مصالح ساختمان فروشی ایجاد سدمعبر و مزاحمت شدید نموده بود و اینکه اهالی و کسبه محل به صاحب مغازه تذکرات لازم را دادند ولی متاسفانه با توهین و فحش و ناسزا روبرو می شدند بر آن شدند تا با جمع آوری توماری به همراه امضا به شهردار محترم ارسال نمایند پس از جمع آوری تومار و ارسال به شهردار، دستورات لازم از سوی شهردار به خدمات شهری داده شد و مسئول خدمات شهری هم با دستوری دیگر به پرسنل سد معبر که رسیدگی شود مراحل قانونی طی شد ولی متاسفانه با توجه به اینکه عوامل سد معبر به این فروشگاه تذکر لازم رادادند صاحب مغازه هیچ اعتنایی به تذکرات شهرداری نکرد و دوباره موج سدمعبر خود را افزون تر کرد و با پرخاشگری دوباره به همسایگان خود این عمل را محکوم نمود، لذا دوباره کسبه محل با توجه به آزارو اذیتی که از سوی این فرد خاطی دیده بودند با تماس با عوامل شهرداری اقدامی دوباره نمودند سد معبر شهرداری هم برای بار دوم به همراه پرسنل نیروی انتظامی و تماس با خبرنگار روزنامه طلوع جهت تهیه گزارش خبری و برخورد جدی با این فرد به محل اعزام شدند که در نهایت با پرخاشگری و توهین دوباره این فرد چه به عوامل سد معبر و چه مامور نیروی انتظامی و حتی خبرنگار روزنامه مواجه شدند به طوری که این فرد با برداشتن تکه آجری و پرتاب به سوی خبرنگار قصد آسیب زدن به خبرنگار را داشت.

پس از این برخورد ناشایست و گذشتن از این قضیه حدودیک ماه بعد کسبه، عوامل شهرداری و سدمعبر را نسبت به برخورد با این فرد عاجز و ناتوان دیدند و برای بار دوم توماری دیگر را به محضر دادستان کازرون به همراه کلیه عکس های تهیه شده اعم از سدمعبر غیر قانونی و درگیری ها را پیوست تومار نمودند که در نهایت دادستان با مطالعه آن دستور جمع آوری آن را به فرمانده کلانتری ۱۲ حضرتی داد و فرمانده کلانتری سرگرد سلیمی به همراه مامورین کلانتری با توجه به عدم امکانات جمع آوری مصالح، با تذکر کتبی و تعهد گرفتن از این فرد قرار شد که مصالح خود را از جلو عابرین پیاده جمع آوری کند ولی متاسفانه این فرد جمع آوری نکرد. دوباره مردم با مراجعه به دادستان و توضیحات لازم درخصوص این پرونده، پرونده به طور جدی در دستور کار دادگستری قرار گرفت و با ارجاع دستور دوباره به کلانتری مجددا این دستور از سوی کلانتری به شهرداری ارسال شد.

پس از سیر مراحل قانونی نامه اداری در شهرداری و پاراف دستور شهردار به مسئول خدمات شهری و قسمت قضایی شهرداری، متاسفانه تاکنون این کسبه هیچ گونه جواب و یا حتی عکس العملی از سوی این نهاد ندیدند من هم که یک خبرنگارهستم با پیگیری های لازم در شهرداری و تماس های تلفنی با مسئول قضایی شهرداری در این خصوص هیچ گونه جوابی نگرفتم به طوری که مسئول قضایی شهرداری با قاطعیت کامل به بنده می گوید باید دادستان خودش شخصا تماس بگیرد تا در این موضوع صحبت کنیم.

حال جای بحث است که چقدر باید قدرت برخورد شهردار و عوامل آن حتی با وجود دستورات لازم مقامات قضایی و انتظامی، ضعیف باشد که در برابر این فرد خاطی این طور رفتار نمایند و حتی در قسمتی دیگر از جواب بنده خبرنگار می گویند که باید وکیل شهرداری از شیراز بیاید تا پرونده را رسیدگی کند، اگر شما فقط یکبار هم شده به کمربندی خرمشهر روبروی مدرسه راهنمایی شهید باهنر بروید و از نزدیک این صحنه ها را مشاهده کنید متوجه خواهید شد که کسبه اطراف از خاک خوردن تا فحش و ناسزا شنیدن دیگر خسته شده اند و راه چاره ای ندارند، اگر شهردار و یا حتی مسئول قضایی شهرداری قصد برخورد با این قضیه را دارند صراحتا بیان کنند تا تکلیف معلوم شود ولی اگر در این رابطه ناتوانند باز اعلام کنند، آیا افرادی درون شهرداری و یا بیرون از شهرداری این فرد مزاحم را حمایت می کنند؟

ضمنا این مشکل حتی با معاون فرماندارهم مطرح شده که هنوز جوابی دریافت نگردیده است.

در پایان این کسبه با تماس مکرر با خبرنگار پیگیری لازم را خواستار شدند و خطاب به مسئولین مربوطه اعلام کردند در صورت عدم پیگیری این مسئله، توماری به استاندار فارس نوشته و به همراه کلیه عکسها و مدارک ارسال خواهد شد.

آگهی تغییرات شرکت شیرین عامر سهامی خاص به شماره ثبت ۸۹۲ و شناسه ملی ۱۰۵۳۰۱۲۶۳۹۵

برابر صورت جلسه مجمع عمومی عادی سالیانه و هیئت مدیره مورخ ۹۲/۴/۱۰ شرکت موصوف فوق تصمیماتی به شرح ذیل اتخاذ نمود:
۱-علی برز کمالی و رمضان خواجه به ترتیب به عنوان بازرسی اصلی و علی البدل برای مدت یکسال مالی انتخاب شدند
۲- روزنامه کثیرالانتشار طلوع جهت درج آگهی های شرکت انتخاب شد
۳- عنایت اله عامری به عنوان رئیس هیات مدیره و کرامت اله عامری به عنوان نائب رئیس هیات مدیره و به عنوان مدیرعامل برای مدت دو سال انتخاب شدند و حق امضا کلیه اسناد و اوراق رسمی و بهادار و تعهدآور مالی و بانکی با امضا کرامت اله عامری و مهر شرکت معتبر می باشد و سایر نامه های اداری با امضای کرامت اله عامری و مهر شرکت معتبر خواهد بود.
۴- کلیه اعضای هیئت مدیره و بازرسان و مدیرعامل تعهد و اقرار می نمایند که دارای سابقه سوء پیشینه کیفری نبوده و مشمول ممنوعیت های مندرج در اصل ۱۴۱ قانون اساسی و مواد ۱۱۱ و ۱۴۷ و ۱۲۶ لایحه اصلاحی قسمتی از قانون تجارت نمی باشند و با امضا ذیل صورتجلسه ضمن تائید مفاد فوق بدینوسیله قبولی خود را اعلام می دارند.
شماره: ۱۱۰۵۰-۹۲/۵/۲ **کفیل ثبت اسناد کازرون - داود انصاری** ۳۴۷/م الف ۲/۵۱۹

رئیس اداره فرهنگ و ارشاد اسلامی کازرون:

برگزاری جشنواره نقاشی به مناسبت بزرگداشت برگزاری اولین نماز جمعه در کشور

برگزاری جشنواره نقاشی کودک به مناسبت بزرگداشت برگزاری اولین نماز جمعه در کشور، تحریر آیات قرآنی توسط هنرمندان خوشنویس شهرستان و جزء خوانی سوره های مبارک قرآن مجید در ایام ماه مبارک رمضان.

محمد رضا خنشا رئیس اداره فرهنگ و ارشاد اسلامی کازرون ضمن گرامیداشت فرا رسیدن سالروز برگزاری اولین نماز جمعه در کشور توسط مرحوم آیت ا.. طالقانی از برگزاری جشنواره نقاشی کودک به همین مناسبت خبر داد و گفت این جشنواره با موضوع ((خاطره من از نماز جمعه)) بوده که کودکان بین ۵ الی ۱۲ سال می توانند در این جشنواره شرکت نمایند.

در ضمن این جشنواره در روز جمعه ۱۱ مردادماه با حضور شرکت کنندگان به صورت نقاشی زنده اجرا خواهد شد و به نفرات برتر جوایز نفیسی از طرف دفتر امام جمعه کازرون و اداره فرهنگ و ارشاد اسلامی اهدا خواهد گردید. ایشان آخرین مهلت ارسال آثار را تا پایان وقت اداری روز دوشنبه ۷ مردادماه ۹۲ اعلام نمود.

محمد رضا خنشا از دیگر برنامه های اداره فرهنگ و ارشاد اسلامی کازرون را افتتاح نمایشگاه آیات قرآنی و تحریر و کتابت آیات قرآنی بیان کرد که این برنامه نیز در روز یکشنبه با حضور هنرمندان خوشنویس شهرستان برگزار خواهد شد و هم چنین از دیگر برنامه های اداره ارشاد اسلامی را در لیالی ماه مبارک رمضان جزء خوانی سوره‌های مبارک قرآن مجید توسط هنرمندان انجمن های فرهنگی هنری بیان داشت که این برنامه نیز با شکوه خاص برگزار می شود.

برگزاری مسابقات شطرنج جام رمضان به میزبانی هیات شطرنج اداره ورزش و جوانان شهرستان کازرون

سرویس خبری / علیرضا گلچین: هیات شطرنج اداره ورزش و جوانان شهرستان کازرون به مناسبت ایام مبارک ماه رمضان اقدام به برگزاری مسابقات شطرنج جام رمضان (یادواره کربلایی سید منصور حسینی) با حضور ۶۱ شطرنج باز از شهرستان های کازرون - شیراز - بوشهر - نورآباد - رستم با سرپرستی عبدالرسول اندیشگر، سرداوری صمد محمودی(داور فدراسیون شطرنج ایران)، داوری غلامرضا مرتجز و ملیحه عابدی و نظرات محمد مهدی محمدی نمود. صمد محمودی رئیس هیات شطرنج شهرستان در گفتگویی ضمن تبریک این ماه پربرکت اظهار داشت: خداوند متعال را شاکریم که توانستیم جام رمضان را با همکاری اداره ورزش و جوانان، تلاش بازیکنان جوان و آینده‌دار، حمایت و حضور پیشکسوتان به نحو احسن برگزار کنیم وی اضافه نمود مسابقات در ۷ دور به روش سوئیسی به مدت یک هفته، هر شب یک مسابقه بعداز افطار انجام پذیرفت ایشان سطح کیفی و کمی مسابقات را مطلوب ارزیابی نمود و نتایج شطرنج بازان کازرونی را قابل توجه و مثبت خواند و اضافه نمود روند پیشرفت هیات براساس برنامه‌ریزی مدون خواهد بود و طی تعامل و همکاری با هیات شطرنج استان و ادارات و ارگان های مختلف جهت ارتقا جایگاه شطرنج شهرستان تلاش خواهیم نمود ایشان مقام های برتر مسابقات را به قرار زیر اعلام نمود: مقام اول حسین رفیعی‌نیا با شش و نیم امتیاز، مقام دوم سید محمد حسین یعقوب زاده ۶ امتیاز، مقام سوم علی رحم بوستانی با پنج و تیم امتیاز و پوئن شکنی سی و یک و نیم، مقام چهارم سید عرفان اشرفی با پنج و نیم امتیاز و پوئن شکنی ۲۶، مقام پنجم محمد نوروزی با پنج و نیم امتیاز و پوئن شکنی بیست و پنج و نیم بهترین بازیکن بالای ۵۰ سال احمد محمدی، بهترین بازیکن زیر ۱۴ سال پسران امیر حسین گل، بهترین بازیکن زیر ۱۴ سال دختران مریم قاسمی، بهترین بازیکن زیر ۱۰ سال شادمهر مهبودی.

شایان ذکر است جوایز ارزنده ای به این بازیکنان خوش فکر اعطا گردید.

به ۱۰ نفر برتر رده های سنی مختلف نیز از طرف صندوق علی بن ابیطالب سپرده قرض الحسنه اعطا گردید. اسماعیل رضوی، ارشیا گل، بهار السادات نجیبی، علیرضا محمدی، امیر حسین احیایی، مرضیه میراب، علی نیاکان، امیر غیوری فر، ابوالفضل جوکار و علی زحمتکش.

مراسم اختتامیه با تلاوتی چند از آیات قرآن مجید شروع و با حضور سرپرست اداره ورزش و جوانان شهرستان فاضل صفری، هیبت اله بهرام‌زاده به نمایندگی از شورای اسلامی شهر - خانم قیصری سرپرست اداره بهزیستی شهرستان و شرکت شطرنج بازان، خانواده ها و پیشکسوتان در جوی آکنده از صمیمیت ادامه یافت. تندیس یادبودی از طرف هیات شطرنج به خانواده مرحوم حسینی تقدیم و از محمد صادق رضوی پیشکسوت شطرنج، سیدعرفان اشرفی قهرمان اول استان ومقام برتر رده‌سنی جام لیان بوشهر و محمد حسن رستی مقام نهم پیشکسوتان کشور و مجتبی مهبودی مدیریت مدرسه شطرنج شعبه ۲ شیراز تقدیر به عمل آمد، افطاری طی مراسم ویژه‌ای باحضور شرکت کنندگان در فضای‌معنوی‌با ذکردعاو صلوات به پایان رسید.

ورزشکاران و ورزش کازرون در ۶۰ سالِ گذشته ؛
این شماره سی سنگربان تاریخ کازرون(۱)

محمد رضا پولادی
kazeroonsport.blogfa.com

دروازه بان های بزرگ در تاریخ ورزش کازرون بودند که در افتخار آفرین‌های هندبال وفوتبال کازرون نقش پررنگی را عهده‌دار بودندوبارها با واکنش‌های خود موجبات کسب افتخار را برای ورزش کازرون به ارمغان آوردند.

در این مطلب نگاهی هرچند کوتاه به نقش این عزیزانی داریم که در رده‌های مختلف ودر دهه هایی ۴۰ و۵۰و ۶۰ ورزش کازرون را از وجودخویش بهرمند ساختند.

☑دهه ۴۰

در این دهه دروازه‌بانانی همچون آقایان گلبازی - چوبدار - طاهری و.. بودند که بارها از دروازه تیم های خودیا تیم منتخب محافظت کردند.

◆ علی امیری (علی پوردوانی):

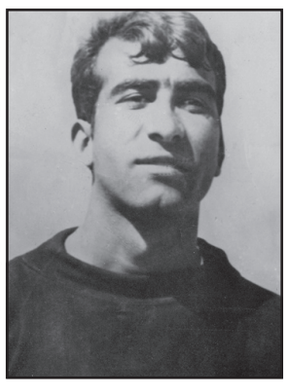

متولد ۱۳۲۷ کازرون

علی امیری دروازه‌بان تیم شاهین وتیم منتخب آموزشگاهای کازرون در اواسط این دهه بود وبا تیم منتخب آموزشگاه ها در سال ۱۳۴۶ موفق به کسب مقام قهرمانی در فارس شد ودرسال ۱۳۴۷ بعنوان نماینده فارس راهی مسابقات قهرمانی کشور شد که در آنجا به مقام ششمی ایران دست یافت.

جاگیری -شجاعت وتعصب از خصوصیات بارز این دروازه بان بود.

علی امیری بارها به عنوان شماره یک از دروازه تیم منتخب کازرون نیز محافظت کرد.

◆ مرحوم عبدالنبی متوسل:

مرحوم متوسل از دیگر دروازه بانان تیم منتخب کازرون در این دهه بود آن مرحوم در واقع یکی از پدیده های ورزش کازرون بود که در رشته های والیبال - فوتبال - بسکتبال وهر یازده نقطه زمین فوتبال از تبحر خاصی برخوردار بود.

مرحوم متوسل آچار فرانسه ورزش ومربیان رشته های مختلف بود که هرگاه در هر رشته ایی دچار کمبودمی شدند نام متوسل بر زبان ها جاری می‌شد.

عبدالنبی متوسل عضو باشگاه نیروبود وبا تیم منتخب به مقام قهرمانی (-۱۳۴۶ فارس) مقام ششم ایران (۱۳۴۷) نایب قهرمان (۱۳۴۷-فسا) دست یافته بود. ایشان در سال ۱۳۵۴ زندگی را بدرود گفته وبه دیار باقی شتافتند.

◆ علی صیاد:

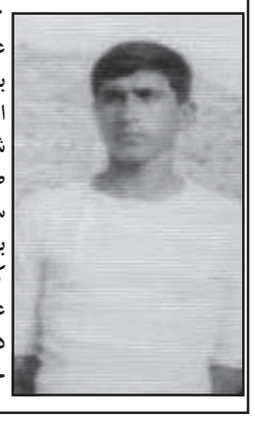

علی صیاد دروازه بان نامدار تیم ملوان بندرانزلی در جام تخت جمشید ودر دوران اقتدار تیم ملوان که همواره بهترین تیم شهرستانی جام تخت جمشید بود.

صیاد در بین سال های ۱۳۴۶تا ۱۳۴۸ بعنوان سپاهی دانش در کازرون به خدمت مشغول بو ودر این دوران لباس شماره یک منتخب کازرون را می پوشید.

علی صیاد در دهه ۵۰ به افتخارات فراوانی در فوتبال ایران از جمله قهرمانی اولین جام حذفی کشور (۱۳۵۵)

◆ استادعلی اکبر جمشیدی:

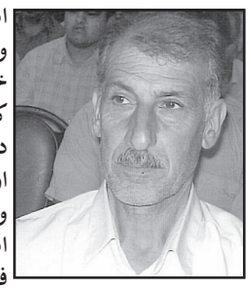

استاد جمشیدی یکی از با کلاس ترین ورزشکاران کازرون وکشور بوده که از یک خانواده کاملا ورزشی و پرافتخار به ورزش کازرون سالها خدمت کرده است. ایشان دروازه‌بان تیم نیرو وتیم منتخب کازرون در اواخر دهه ۴۰ بوده همچنین ایشان از بزرگان واسطوره های والیبال کازرون می باشند. استاد جمشیدی بارها در کسوت مربی فوتبال و والیبال شاگردان فراوانی را به جامعه ورزش ایران معرفی نموده اند.

◆ علی مقصودی:

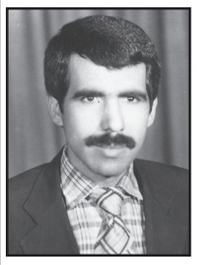

متولد -۱۳۳۲ کازرون

علی مقصودی دروازه‌بان نامدار این دهه با دروازه بانی تیم تاج کار خودرا آغاز نمود وسپس به تیم نیرو پیوست. علی مقصودی با راه اندازی رشته هندبال در سال ۱۳۴۸ به این رشته گرایش پیدا کردواز ستارگان نسل اول هندبال می باشد. کسب مقام های متعدد قهرمانی با تیم هندبال کازرون ودرخشش کم نظیرش اورا به یکی از اسطوره‌های جاویدان ورزش کازرون مبدل ساخته است.

◆ جعفر اولیا:

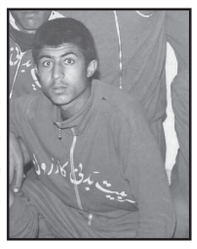

جعفر اولیا از ستارگان نسل اول هندبال کازرون بودودر قهرمانی این تیم که از سال ۱۳۴۸ تا اواسط دهه ۵۰ بطورمتوالی صورت گرفتنقش مهمی را ایفا کرد. جعفر در فوتبال نیز از دروازه‌بانان خوب بودواز دروازه تیم پرسپولیس محافظت می کرد.

◆ منوچهر خسروانی:

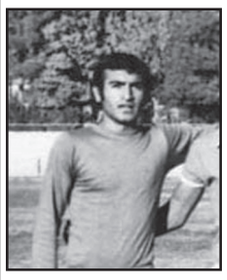

متولد - ۱۳۳۲ کازرون

نام منوچهر خسروانی دروازه بان بزرگ فوتبال کازرون هیچگاه از ذهن مردم کازرون محو نخواهد شد.

منوچهر فوتبال خودرا با تیم تاج شروع کرد ودر قهرمانی تیم تاج در اواخر دهه ۴۰ و اوایل دهه ۵۰ نقش آفرین بود. منوچهر بارها در تیم منتخب آموزشگاهها وجوانان از دروازه تیم کازرون محافظ کرد وعنوان شایسته را جمله قهرمانی جوانان فارس - نایب قهرمانی آموزشگاه های فارس وهمچنین چندین قهرمانی باشگاه های کازرون با تیم تاج می توان نام برد. منوچهر خسروانی به تیم برق کازرون پیوست وبا این تیم نیز درخشید.

◆ کمال عزیزی:

ملقب به اوس کمال

دروازه‌بان تیم محلی پیکان در اواسط دهه ۴۰ بود که نقش پررنگی در جذب جوانان کازرونی به فوتبال داشت. در کنار زمین پیکان (جلوی پارک رفیع امروزی) بر روی دیوار یک عکس بزرگ از اوس کمال در حال شیرجه زدن قرار داشت که هیچ گاه از ذهن دوستداران فوتبال نخواهد رفت. اوس کمال با تغییر نام پیکان به ساسان وسپس پرسپولیس سالها از دروازه این تیم نگهبانی کرد. رفلکس وشیرجه های او بیاماندنی بود.

سرباز زینت کشور است

برابر گزارش رسیده از روابط عمومی و تبلیغات تیپ تکاور امام سجاد (ع)درشب میلاد با سعادت حضرت امام حسن مجتبی(ع) فرماندهی و نمایندگی تیپ تکاور امام سجاد(ع) طی مراسمی با حضور کلیه سربازان تیپ از این عزیزان تجلیل نمودند.

این برنامه که در قالب طرح اکرام سربازان انجام پذیرفت از ساعت ۷ بعدازظهر با برگزاری محفل جزء خوانی قرآن آغاز و جزء چهاردهم قرآن به طور کامل قرائت گردید. سپس حاج آقا محمدیان آزاد ضمن تبریک ولادت امام حسن مجتبی(ع) طی سخنانی ضمن بیان تعدادی از احکام روزه به تفسیر آیه ۴۳ سوره مبارکه نحل پرداخت و بیان داشت این آیه یک اصل کلی را که عقل هر بشری می پذیرد.مطرح می کند و آن مراجعه به اهل علم و کارشناس است،یعنی هرچه را نمی دانید از آگاهان و اهل خبره آن سئوال کنید،البته روایات زیادی از طریق شیعه و سنی وارد شده که مصداق اهل ذکر را اهل بیت عصمت و طهارت دانسته اند.

ایشان در ادامه بیان داشت در زمان غیبت امام زمان(عج)به فرموده معصومین(ع)ما موظف به رجوع به علمای دین و مراجع تقلید هستیم تا اعمال و احکام عملی دین را به صورت صحیح انجام دهیم.

بعد از اقامه نماز مغرب و عشا به سربازانی که نامشان مزین به نام حسن و مجتبی بود ۴۸ساعت مرخصی تشویقی اهدا گردید. درادامه فرمانده پادگان و مسئولین گردان ها و قسمت ها جهت انس و همدلی و تجلیل از سربازان از برادران سرباز به صرف افطاری پذیرایی نمود.همچنین در روز ولادت این امام همام در حسینیه امام موسی بن جعفر تیپ با حضور کلیه کارکنان مراسم جشنی برگزار و مداحان اهل بیت عصمت و طهارت در مدح کریم اهل بیت عصمت و طهارت به مولودی خوانی پرداختند.

پذیرش مقاله کارمند دانشگاه پیام نور کازرون در همایش ملی مهندسی فیزیک پلاسما

مقاله کارمند دانشگاه پیام نور کازرون در همایش ملی مهندسی فیزیک پلاسما در دانشگاه شهیدبهشتی تهران پذیرفته شد.

به گزارش روابط عمومی دانشگاه پیام نور کازرون، مقاله کارمند دانشگاه پیام نور کازرون با عنوان بررسی لایه های ($Co\,Cr\,Pt\,(Al_2O_3)$ با استفاده از روش مگنترون و اندازه گیری پسماندمغناطیسی‌در همایش ملی مهندسی فیزیک پلاسما پذیرفته شد. محمدجعفر شفیعی در این خصوص اظهار داشت:لایه نازک اکسید آلومینیم یک عایق گرمایی و الکتریکی عالی است که از چسبندگی بسیارخوب و شفافیت بالا، ضریب شکست و جذب بسیار کم در ناحیه نور مرئی برخوردار است. شفیعی با بیان اینکه در این ناحیه از تحقیقات، راهکارهای افزایش حافظه کامپیوترها مطالعه می شود، افزود: شرکت های بزرگی همچون IBM و GE، با هدف افزایش تراکم داده ها بر روی دیسک های سخت به طور مشترک بر روی طرحی که pattern media نامیده می شود، کار می کنند. وی اظهار داشت: آنها با مجزا کردن دانه های مغناطیسی روی دیسک می توانند ظرفیت ذخیره سازی ۳۰ تا ۴۰ مگابایت بر سانتیمترمربع را نوید دهند. شفیعی تأکید نمود: راه رسیدن به چنین نتایجی در کاهش اندازه دانه های مغناطیسی و همچنین با مجزا کردن این دانه ها با افزایش وادارندگی مغناطیسی و همین طور افزایش مغناطیس پسماند منجر می شود.

افتتاح مرکز نیکوکاری در مسجد جامع خشت

سرویس خبری / سید علی هاشمی: در راستای طرح مسجد محوری فعالیت‌های کمیته امدادامام خمینی خشت و کمارج مرکز نیکوکاری این کمیته با حضور حاج آقا باقرپور امام جماعت مسجد یزدانی رئیس کمیته

امداد خشت و کمارج، هیئت امنا و نمازگزاران در مسجد جامع خشت افتتاح شد.

این طرح با هدف شرکت آحاد مردم در طرح نیکوکاری شروع به کار نموده است.

کمیته امدادامام خمینی بخش خشت و کمارج تاکنون گام های مهمی در خصوص مسائل فرهنگی و اشتغال مددجویان و ... در منطقه خشت و کنار تخته و کمارج برداشته است.

آگهی ابلاغ دادنامه حقوقی

۳۴۹/م الف ۲/۵۲۲

بدینوسیله به عباس شکیبا فرزند عبدالکریم ابلاغ می گردد بموجب دادنامه شماره ۹۲/۴/۱۷-۱۱۴ در پرونده کلاسه ۹۲/۷۷ ش ۳ بخواسته مطالبه محکوم به پرداخت مبلغ ۵۰۰۰۰۰۰ ریال و هزینه دادرسی و خسارت تاخیر و تادیه از سررسید چک مورخ (۸۴/۱۰/۲۰) لغایت یوم الوصول در حق خواهان امید دژبخش گردیده اید بلحاظ غیابی بودن رای صادره می توانید ظرف بیست روز از تاریخ انتشار آگهی تقاضای واخواهی نمائید و سپس ظرف ۲۰ روز پس از آن قابل تجدیدنظرخواهی در محاکم عمومی حقوقی شهرستان کازرون می باشد. **رئیس شورای حل اختلا ف شعبه سوم**

آگهی ابلاغ دادنامه حقوقی

بدینوسیله به ابوذر حسین پور فرزند علی ابلاغ می گردد بموجب دادنامه شماره ۹۲/۴/۱۷-۱۱۵ در پرونده کلاسه ۹۲/۷۸ ش ۳ بخواسته مطالبه محکوم به پرداخت مبلغ ۷۰۰۰۰۰۰ و هزینه دادرسی و خسارت تاخیر و تادیه از سررسید چک مورخ(۹۲/۳/۱) لغایت یوم الوصول در حق خواهان امید دژبخش گردیده اید به لحاظ غیابی بودن رای صادره می توانید ظرف بیست روز پس از آن قابل تجدیدنظرخواهی در محاکم عمومی حقوقی شهرستان کازرون می باشد.

۳۵۰/م الف **رئیس شورای حل اختلا ف شعبه سوم** ۲/۵۲۱