ارسنجان

سرپرست شبکه بهداشت و درمان ارسنجان:

حمایت از ماندگاری پزشکان در مناطق محروم از مهمترین نتایج اجرای برنامه تحول سلامت است

سرپرست شبکه بهداشت و درمان ارسنجان در نشست مشترک با ائمه جماعات شهر ارسنجان، حمایت از ماندگاری پزشکان در مناطق محروم و جذب ماندگاری متخصصین را از مهمترین نتایج اجرای برنامه تحول در نظام سلامت دانست. به گزارش خبرنگار وب دا در روابط عمومی دانشگاه علوم پزشکی شیراز؛ دکتر محمود سپهری سرپرست شبکه بهداشت و درمان ارسنجان در نشستی که با حضور ائمه جماعات شهر ارسنجان در دفتر رییس بیمارستان حضرت ولی عصر (عج) این شهر برگزار شد، به تشریح نحوه اجرای برنامه تحول در نظام سلامت پرداخت. وی با برشمردن اهداف و برنامه های این برنامه در خصوص کاهش هزینه های درمانی بیماران در ارسنجان به پنج درصد، علل و عوامل ترویج زایمان طبیعی و رایگان بودن هزینه های آن و ایجاد شرایط مناسب اقامتی برای بیماران توضیحاتی ارایه و به ساماندهی برنامه حضور متخصصان در بیمارستان اشاره نموده، همچنین خواستار همکاری و اطلاع رسانی بیشتر ائمه جمعه و جماعات در این خصوص شد. سرپرست شبکه بهداشت و درمان ارسنجان با توجه به اطلاع رسانی اهداف اجرای این برنامه در رسانه ها، تبیین ابعاد و برنامه های برنامه تحول در نظام سلامت توسط ائمه جمعه و جماعات در مساجد را روشی موثردر آشنایی بهتر مردم با نحوه اجرای خدمات جدید حمایتی دولت در قالب این برنامه برشمرد. دکتر سپهری ابراز داشت: تمامی بیمارستان های دولتی مکلف شده اند نسبت به حذف پدیده زیرمیزی اقدام و تمامی اقلام و لوازم دارویی بیماران بستری مشمول برنامه توسط بیمارستان تهیه شده، همچنین حمایت های جدید مالی از بیماران خاص و صعب العلاج در بیمارستان‌های دولتی را از جمله نکات این برنامه اعلام نمود.

آباده

خرید ۱۲ میلیون ریال اوراق وقف مشارکتی توسط کارکنان اوقاف آباده

به گزارش روابط عمومی اداره کل اوقاف و امور خیریه فارس، کارکنان اداره اوقاف شهرستان آباده، در ساخت بزرگترین بیمارستان سرطانی جنوب کشور مشارکت نمودند. مرتضی رنجبر-رئیس اداره کل اوقاف و امور خیریه شهرستان آباده- گفت: پنج تن از کارکنان اداره کل اوقاف و امور خیریه شهرستان آباده، ۱۲ میلیون ریال از حقوق دریافتی خودرا به خرید اوراق وقف مشارکتی اختصاص دادند. وی ضمن اشاره به استقبال خوب کارکنان این اداره جهت خریداری اوراق افزود: آقایان رضا فرشیدی، حسینعلی رضایی، مسلم بذرگر، حسین بذرگر و مرتضی رنجبر از جمله این واقفین می باشند.

سپیدان

توزیع سبد غذایی بین ایتام و نیازمندان تحت حمایت کمیته امداد سپیدان

مدیر کمیته امداد امام خمینی (ره) شهرستان سپیدان گفت: از ابتدای ماه مبارک رمضان تاکنون ۲۰۰ سبد غذایی بین ایتام و نیازمندان تحت حمایت

این نهاد توزیع شده است. به گزارش روابط عمومی کمیته امداد شهرستان سپیدان، قاسم ابراهیمی اظهار داشت: هرساله با آغاز ماه مبارک رمضان به منظور زنده نگه داشتن سنت حسنه مولی الموحدین امیر مومنان حضرت علی (ع) در دستگیری از ایتام و نیازمندان؛ کمیته امداد امام خمینی (ره) طرح‌های مختلفی از جمله اطعام و اکرام ایتام و مفتاح الجنه را اجرا می کند که در این طرح ها نیکوکاران و خیرین ضمن رعایت حرمت و حفظ کرامت انسانی ایتام و نیازمندان، با افراد مستمند هم سفره می شوند و بسته های غذایی را نیز میان خانواده های آنان توزیع می کنند.

وی خاطر نشان کرد: امسال هم به همت خیرین تاکنون این تعداد سبد غذایی به ارزش ۱۲۰ میلیون ریال بین مددجویان تحت حمایت و نیازمندان توزیع شده است که این سبد ها شامل برنج، روغن، مرغ، ماکارونی و سویا بوده است. ابراهیمی در پایان ایجاد مشارکت خیرین و بهره گیری از توان آن ها در دستگیری از ایتام و نیازمندان را از جمله اهداف برنامه های اجرایی کمیته امداد عنوان کرد و ضمن تقدیر و تشکر از خیرین گفت: برپایی سفره های افطاری در مساجد با همکاری مراکز نیکوکاری و هیت امنای مساجد، ثبت نام از حامیان ایتام نیازمند و دریافت کفارات و زکات فطریه از دیگر برنامه‌های این نهاد در ماه مبارک رمضان است.

جهرم

برپایی محافل جزء خوانی در ۲۰ بقعه متبرکه شهرستان جهرم

به گزارش روابط عمومی اداره کل اوقاف و امور خیریه فارس، در راستای اجرای طرح ضیافت الهی، برنامه های فرهنگی-قرآنی شهرستان جهرم اعلام شد.

حجت الاسلام رسول نیک سرشت- رئیس اداره اوقاف شهرستان جهرم - گفت: امسال در ماه مبارک رمضان آستان مقدس ۲۰ امامزاده شهرستان جهرم و نیز مساجد این شهرستان میزبان برگزاری محافل جزء خوانی می باشد.

وی افزود: به منظور اجرای طرح ضیافت الهی، تاکنون بیش از ۱۰ محفل انس با قرآن کریم نیز در بقاع متبرکه این شهرستان برگزار گردیده است.

رئیس اداره اوقاف شهرستان جهرم، برگزاری محافل انس با قرآن کریم در آستان های مقدس امامزاده حسین (ع)، فضل بن موسی (ع) و بی بی دو خواهران (س) را از مهمترین آن ها دانست.

فیروز آباد

کاخ اردشیر بابکان میزبان مرمت گران شد

مدیرکل میراث فرهنگی، صنایع دستی و گردشگری فارس از مرمت بخش هایی از بنای ارزشمند تاریخی کاخ اردشیر بابکان فیروزآباد خبرداد.

مصیب امیری با اعلام این خبر گفت: کاخ اردشیر بابکان فیروزآباد از آثار مهم تاریخی دوران ساسانی فارس است و از آثار ارزشمندی است که قابلیت ثبت جهانی را دارا می باشد لذا برهمین اساس در ادامه پروژه مرمت این بنای عظیم تاریخی بخش هایی از بنا در دست مرمت می باشد.

وی افزود: برخی از بخش های سنگی کاخ فاقد استحکام بوده که در این مرحله نسبت به برچیدن و تثبیت دوباره سنگ‌ها با استفاده از مصالح مورد نیاز و بندکشی آن ها اقدام می شود.

دکتر امیری به اجرای دیوار سنگی با سنگ لاشه و ملات گچ در بخشی از بنا اشاره کرد و گفت: برداشت لایه های خاک و کاه گل پشت بام و اندورد مجددبا م نیز دستور کار قرار گرفته است که با اختصاص اعتباری بالغ بر ۶۰۰ میلیون ریال درحال انجام می باشد.

بهبهان

مشارکت مردم بهبهان برای ساخت صحن مطهر حضرت فاطمه زهرا (س) در نجف اشرف

سرویس خبری / پرویز خلیجی: فریدون نجفی پور رئیس ستادبازسازی عتبات عالیات بهبهان گفت: ستادبازسازی عتبات عالیات افتخار دارد در کنار بازسازی ایوان طلای امام علی (ع) در ساخت صحن مطهر حضرت فاطمه زهرا (س) در نجف اشرف به مساحت دویست و هیجده هزار ۲۱۸۰۰۰ مترمربع شش طبقه را احداث نماید که در این راستا ستاد بازسازی عتبات عالیات شهرستان دارالمومنین بهبهان در این امر خیر مشارکت دارد. لذا از امت شهید پرور خصوصا خانواده های محترم علوی و فاطمی انتظار می رود به جهت باقیات و صالحات خود و خانواده و همچنین اموات و گذشتگان با پرداخت هدایا و نذورات خود به شماره حساب ۱۰۰۰ بانک مهر اقتصاد و ۱۸۰۰۰۵۶ بانک سپه اقدام نمایند. همچنین افرادی که برای خرید یک متر مربع جهت احداث صحن مذبور مبلغ سه میلیون تومان واریز نمایند علاوه صدور سند افتخار اسامی آنان نیز در اسناد صحن مطهر ثبت میگردد. تلفن برای پاسخگویی به سوالات شما در این زمینه ۰۹۱۶۳۷۲۰۷۷۲

ضیافت افطار دختران کانون پرورش فکری کودکان و نوجوانان شماره ۳

سرویس خبری / پرویز خلیجی: مراسم افطار روزه داران دختر، (کودک ونوجوان) ،با هدف عزیز نگه داشتن حرمت روزه داران ،ارج نهادن به همت ایشان در ماه مبارک، گستردن سفره ای از مهر در کنارسفره ی گسترده رحمت خدا در این ماه ،در مرکز برگزار شد. این مراسم ،بعد از خواندن دعای توسل، برپایی نماز جماعت در مسجد ،با حضور حدود ۴۰ نفر از اعضای کودک ونوجوان برپا شد.

بوشهر

۲۷ پروژه عمرانی در شهر بوشهر در حال اجراست

سرویس خبری / مرتضی پیامی: شهردار بوشهر از اجرای طرح های عمرانی شامل کانال دفع آب های سطحی، پارک لیان و تاسیسات پارک لیان، سنگفرش

پیاده روها، آسفالت کوچه ها، ساخت پارک محله‌ای و زمین چمن مصنوعی در شهر بوشهر خبر داد. سعید آزادشهرکی در نشست با مسئولان بازرسی استان بوشهر با اشاره به اجرای پروژه‌های عمران شهری بوشهر اظهارکرد: در حال حاضر بیشتر پروهایی که پیش از این پیمانی بود توسط همکاران داخل شهرداری به صورت امانی انجام می شود و حداقل ۵۰ تا ۶۰ درصد کاهش هزینه‌ها در پی داشته است. شهردار بوشهر گفت: بیشتر پروژه‌ها توسط همکاران شهرداری به صورت امانی انجام می شود که حداقل ۵۰ تا ۶۰ درصد کاهش هزینه‌ها و صرفه جویی در پی دارد. شهرداربوشهر تصریح کرد: با اجرای پروژه‌ها به صورت امانی تمام ارکان شهرداری برای اتمام پروژه‌ها و پاسخگویی به شهروندان به حرکت درآمده است.

آزادشهرکی با بیان اینکه کارکنان شهرداری بر حسب قانون و هم بر حسب وظیفه شرعی با سازمان بازرسی استان همکاری لازم انجام می دهند خاطرنشان کرد: اشتباهات در حوزه‌های اجرایی هزینه‌زاست و برخی نقاط سبب ضربه به بیت المال می شود. شهردار بوشهر با تاکید بر این نکته که صیانت از بیت المال، کاهش هزینه‌های اضافی در پی دارد افزود: در حال حاضر مجریان طرح‌ها در شهرداری از واسطه‌ها کالا یا مصالح تهیه نمی کنند، و از طریق کارخانه‌های تولید کننده و یا از معادن اجناس یا مصالح تامین می شود.

وی تصریح کرد: اوج موفقیت کاریک شهرداری وقتی است که شهروندان زیر پروبال شهرداری آن شهر بگیرند و هدف ما تحقق این مهم است.

آزادشهرکی در ادامه با اشاره به سیستم درآمد، هزینه ای شهرداریها که بر پایه وصول عوارض از شهروندان فعالیت می کند اظهار کرد: شما مدیران و کارکنان شهرداری باید پاسخگوی شهروندان باشید و اعتماد آن ها را در اینکه خدمتگزارشان هستید به دست آورید آن وقت است که شهروندان با رضایت خاطر عوارضشان را پرداخت می کنند.

شهرداربوشهر افزود: دولت در بودجه جاری به شهرداری ها کمک نمی کند و فقط در حوزه عمرانی تزریق اعتبارات دارد بنابراین شهرداری با مشارکت شهروندان می تواند خدمات رسانی عمومی داشته باشد.

نوسازی شبکه فاضلاب چهارمحل بوشهر ۴۰۰ میلیارد ریال اعتبارنیاز دارد

سرویس خبری / مرتضی پیامی: معاون مهندسی و توسعه شرکت آب و فاضلاب استان بوشهر گفت: برای نوسازی شبکه فاضلاب چهار محل واقع در بافت تاریخی شهر بوشهر به ۴۰۰میلیارد ریال اعتبار نیاز است. مصطفی احمدی افزود: هم اکنون ۳۵ کیلومتر شبکه فاضلاب دراین محله های بافت قدیم شهر بوشهر نیاز به نوسازی دارد که با توجه به شرایط خاص و ریزش و رانش برخی بناها در محله شنبدی، نوسازی هفت کیلومتر از این شبکه باید به صورت فوری اجرا شود. وی اظهارکرد: با رانش بنای مسجد شنبدی به دلیل فرسودگی شبکه در این منطقه، آب و فاضلاب با صرف دو میلیارد و ۳۰۰ میلیون ریال دو هزار و ۳۰۰ متر از شبکه اطراف مسجد را نوسازی کرد و این اقدام در حالی انجام گرفت که با مشکل کمبود اعتبار مواجه بوده و هستیم.

احمدی اضافه کرد: در صورت تامین اعتبار لازم برای انجام مطالعات و عملیات اجرایی، همه شبکه فاضلاب چهار محل را نوسازی می کنیم.

وی با بیان این که شبکه فاضلاب محله شنبدی طراحی شده است، ادامه داد: این امکان نیز وجود دارد که رانش و ریزش برخی ساختمان ها در محله شنبدی به دلیل روان آب های سطحی باشد. احمدی گفت: شبکه فاضلاب به شیوه سنتی اجرا و در صورت کاربرد شیوه های جدید هزینه های اجرا نیز بالا می‌رود اما در این صورت آسیب کمتری به ابنیه ها وارد می شود.

۱۵۸۶۴

آسان و مطمئن خرید کنید

عید سعید فطر مبارک باد

بازرگانی زهرایی

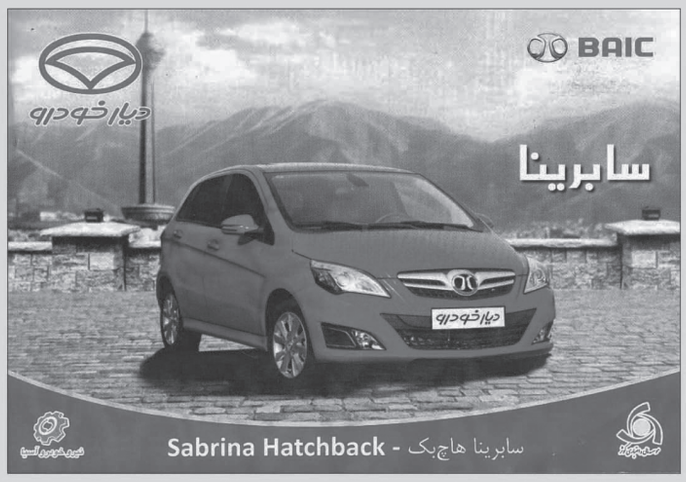

شرکت سیبا موتور	شرکت بهمن دیزل	شرکت دیار خودرو
کشنده تک محور فاو	ایسوزو ۶ تن	وانت وینگل ۵ دوکابین
کشنده جفت محور فاو	ایسوزو ۸ تن	سابرینا هاچ بک

دفتر تهران: ۶۶۶۹۸۴۲۲ - ۶۶۶۹۸۴۲۶ - ۰۲۱

دفتر کازرون: ۴-۲۲۴۳۱۰۱ - ۰۷۲۱

آدرس:
کازرون - بلوار ملت (دانشگاه)
بازرگانی زهرایی

نمایندگی مجاز فروش و خدمات پس از فروش سیبا موتور کد ۳۳۱۳ - بهمن دیزل کد ۱۲۶ - دیار خودرو کد ۷۲۱۰