روزنامه طلوع

۸
اردیبهشت
۱۳۹۵
چهارشنبه

**پیامبر گرامی اسلام (ص) :**

همانا خداوند بزرگ به وسیله جوانی که عبادت می کند با فرشتگان مباهات می نماید ( افتخار می کند) و می فرماید : (ای فرشتگان به بنده من نگاه کنید که شهوت ( جوانی ) خود را به خاطر من رها کرده است. )

نهج الفصاحه ،ترجمه علی اکبر میرزایی،چاپ هفتم ۱۱۹۸

۷
شماره
۱۶۶۳
سال
بیست و دوم

## برگزای مسابقات پینگ پنگ بانوان در کازرون

سرویس خبری/ علیرضا گلچین:
یک دوره مسابقات تنیس روی میز ویژه خواهران به صورت آزاد و با حضور ۲۲ نفر از ورزشکاران فعال در این رشته ورزشی در سالن پینگ پنگ شهرستان کازرون برگزار گردید . از نفرات برتر این مسابقات از سوی هیئت تنیس روی میز اداره ورزش و جوانان شهرستان کازرون با اهدای لوح سپاس و جوایز ارزنده، تقدیر و تشکر شد. در این دوره از مسابقات، ملیحه ضیایی ، اختر جمشیدی ، الهام ستونی زاده ، خدیجه پناهی و عبدالحسین بحرانی مسئولیت برگزاری مسابقات را بر عهده داشتند که از سوی هیئت تنیس روی میز از آنان تقدیر و تشکر بعمل آمد.

## فجر شهید سپاسی شیراز با گذشتن از خیبر جایگاه خود را تثبیت کرد

تیم فوتبال فجر شهید سپاسی شیراز در هفته سی و پنجم مسابقات فوتبال دسته اول کشور، دروازه تیم خیبر خرم آباد را فتح کرد.
به گزارش روابط عمومی ورزش و جوانان فارس ، تیم فجرشهیدسپاسی در یک بازی پر گل با نتیجه پنج بر دو به برتری دست یافت.
گل های تیم فجر را علی غلامرضاپور، احمد حسن زاده، مهدی کریمیان، ابراهیم صالحی و مصطفی ماهی در دقیقه ۳ +۹۰ به ثمر رساندند.
همچنین مهدی عبدی در دقیقه ۳۰ و هادی حیدری در دقیقه ۵۲ برای تیم خیبر خرم آباد گلزنی نمودند.
با پایان یافتن این هفته، تیم پیکان با ۶۳ امتیاز همچنان در صدر جدول قرار دارد، ماشین سازی تبریز با ۵۹ امتیاز و فجرشهید سپاسی شیراز با ۵۷ امتیاز به ترتیب دوم و سوم هستند .

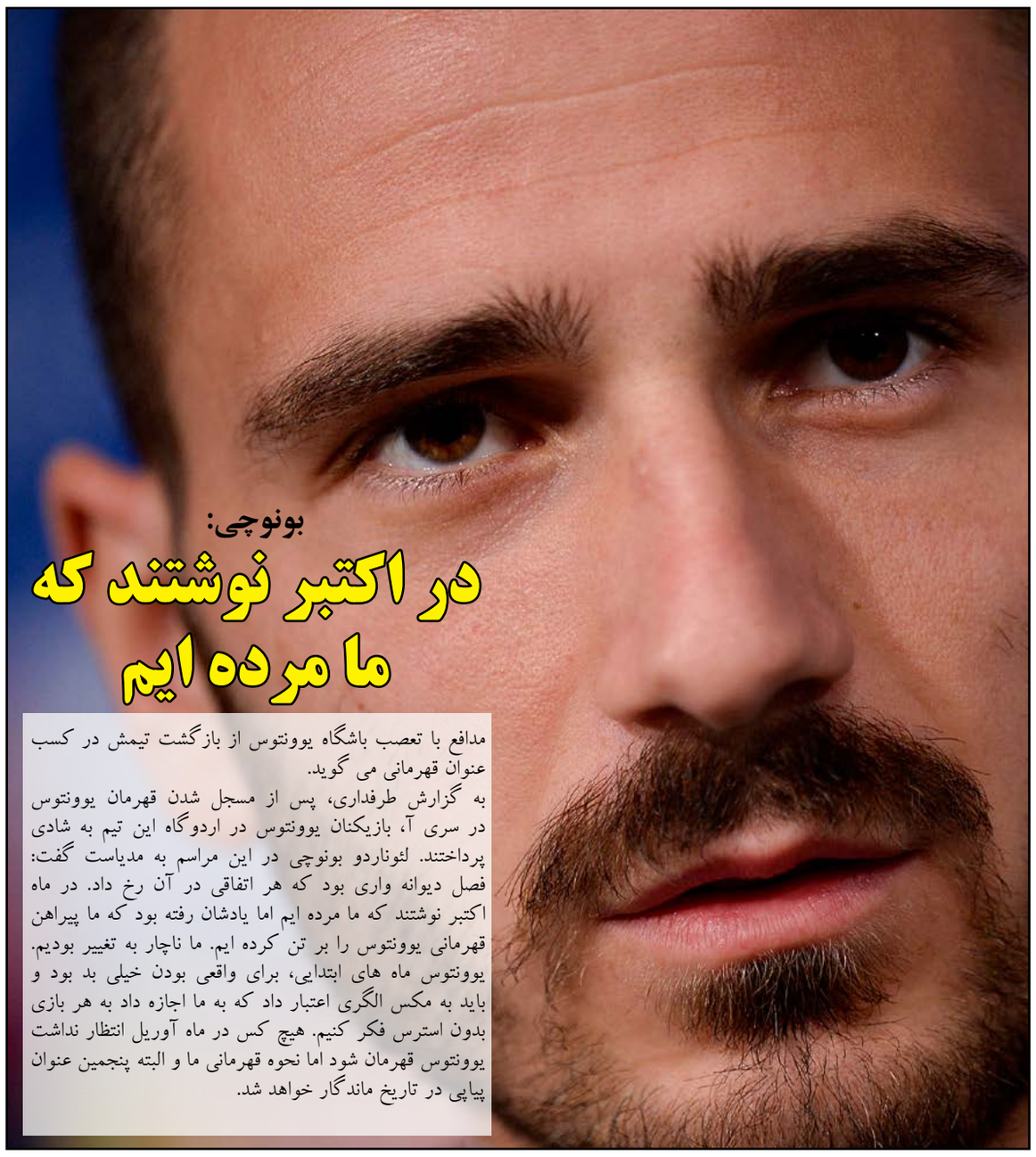

بونوچی:
## در اکتبر نوشتند که ما مرده ایم

مدافع با تعصب باشگاه یوونتوس از بازگشت تیمش در کسب عنوان قهرمانی می گوید.
به گزارش طرفداری، پس از مسجل شدن قهرمان یوونتوس در سری آ، بازیکنان یوونتوس در اردوگاه این تیم به شادی پرداختند. لئوناردو بونوچی در این مراسم به مدیاست گفت: فصل دیوانه واری بود که هر اتفاقی در آن رخ داد. در ماه اکتبر نوشتند که ما مرده ایم اما یادشان رفته بود که ما پیراهن قهرمانی یوونتوس را بر تن کرده ایم. ما ناچار به تغییر بودیم. یوونتوس ماه های ابتدایی، برای واقعی بودن خیلی بد بود و باید به مکس الگری اعتبار داد که به ما اجازه داد به هر بازی بدون استرس فکر کنیم. هیچ کس در ماه آوریل انتظار نداشت یوونتوس قهرمان شود اما نحوه قهرمانی ما و البته پنجمین عنوان پیاپی در تاریخ ماندگار خواهد شد.

برای حضور در المپیک ورزش های رزمی
## ۳ رزمی‌کار فارس و یک مربی، راهی «سن پطرزبورگ» می‌شوند

رییس هیأت ورزش های رزمی استان فارس از حضور ۳ رزمی کار و یک مربی در المپیک هنرهای رزمی ۲۰۱۶ روسیه، خبر داد.
به گزارش روابط عمومی اداره کل ورزش و جوانان استان فارس، محمد امین ساجدی در این باره اظهارداشت: این رقابت ها که بزرگترین رویداد ورزشهای رزمی است با حضوربیش از ۱۵ هزار ورزشکار در رشته های مختلف رزمی و از تاریخ ۸ تا ۱۳ اردیبهشت ماه در شهر سن پطرزبورگ برگزار می شود.
وی افزود: در این رقابت ها استان فارس در رشته کیک بوکسینگ ۳ ورزشکار و یک مربی بعنوان نماینده خواهد داشت. ساجدی ادامه داد: المپیک هنرهای رزمی روسیه در رده سنی بزرگسالان و پیشکسوتان برگزار می شود.
وی به نفرات اعزامی اشاره کرد و گفت: این اعزام که با مجوز رسمی شورای برون مرزی وزارت ورزش و جوانان انجام می‌گیرد، محسن فراحی به‌عنوان مربی و امین نجاتی،آرمان شجاعی و وحید ایزدی به‌عنوان بازیکن حضور خواهند داشت .
ساجدی خاطرنشان کرد: مسابقات المپیک هنرهای رزمی با حضور برترین های جهان در رشته های متنوع برگزار می شود و براساس اعلام کمیته برگزاری فضاهای در نظر گرفته شده برای این رویداد مهم ۴۲ سالن ورزشی است.وی در پایان گفت: تجربه حضور در این مسابقات را در سال های قبل توسط قهرمانان رشته جوجیتسو داریم و با توجه به آمادگی نفرات تیم امیدواریم آنان با دست پر و کسب مدال های رنگارنگ به استان بازگردند.

# حـــــــوادث

## دستبند پلیس بر دستان سارقان احشام در «فراشبند»

فرمانده انتظامی شهرستان فراشبند از شناسایی و دستگیری سه سارق احشام و کشف ۲۰ فقره سرقت از آنها توسط ماموران انتظامی آن شهرستان، خبر داد.
سرهنگ «علی رزمجویی » در گفت و گو با خبرنگار پایگاه خبری پلیس، گفت: در پی وقوع چندین فقره سرقت احشام در شهرستان فراشبند و چند شهرستان همجوار، شناسایی و دستگیری سارقان در دستور کار ماموران انتظامی این شهرستان قرار گرفت.
وی ادامه داد: با انجام اقدامات اطلاعاتی ۳ نفر سارق شناسایی و دستگیر شدند؛ همچنین ۲۰ فقره سرقت احشام از آنها از سال ۸۷ تا کنون کشف شد.
فرمانده انتظامی شهرستان فراشبند اظهار کرد: سارقان، این سرقتها را در شهرستانهای فراشبند، اقلید، بوانات، ارسنجان، پاسارگاد، مرودشت، فیروزآباد و شیراز انجام داده و تحت تعقیب مراجع قضایی در این شهرستان ها بودند.
سرهنگ رزمجویی با اشاره به توقیف دو دستگاه پژو پارس و پژو ۴۰۵ از این سارقان، گفت: هر سه متهم دستگیر شده پس از معرفی به مقام قضایی از آن طریق روانه زندان شدند.

## محموله برنج قاچاق میلیونی در «گراش» توقیف شد

فرمانده انتظامی شهرستان گراش از توقیف محموله ۱۰ تنی برنج قاچاق به ارزش ۲۴۰ میلیون ریال در آن شهرستان، خبر داد.
سرهنگ «علی بابایی» در گفت و گو با خبرنگار پایگاه خبری پلیس، گفت: مأموران انتظامی شهرستان گراش، هنگام گشت‌زنی در اطراف این شهرستان به یک کامیون بنز که با ۵ خودرو سوری اسکورت می شد، مشکوک شدند.
وی ادامه داد: پس از متوقف کردن خودرو در بازرسی از آن نزدیک به ۱۰ تن برنج خارجی فاقد مجوز قانونی و گمرکی از آن کشف و در این رابطه راننده کامیون دستگیر شد. فرمانده انتظامی شهرستان گراش با اشاره به انتقال خودرو توقیف شده به پارکینگ و معرفی راننده خودرو به مراجع قضایی،گفت: ارزش این محموله برنج قاچاق، ۲۴۰ میلیون ریال برآورد شده است.

## سقف چوبی منزل مسکونی، باعث گسترش آتش سوزی شد

در آتش سوزی گسترده یک منزل مسکونی با سقف چوبی، پنج ایستگاه آتش نشانی درگیر شدند.
به گزارش روابط عمومی سازمان آتش نشانی وخدمات ایمنی شهرداری شیراز،گزارش آتش سوزی در یک منزل مسکونی در سنگ سیاه دروازه کازرون از طریق شهروندان به سامانه ۱۲۵ اعلام شد.
تیم های اطفایی از چند ایستگاه آتش نشانی به محل حادثه اعزام شده و به اطفای حریق پرداختند.
فرشاد مویدی معاون عملیات آتش نشانی شیراز در شرح این عملیات گفت : با توجه به وجود سقف چوبی ، آتش به سرعت به دیواره ها و سقف های دیگر اتاق های منزل کشیده می شد و علاوه برآن با توجه به بافت قدیم شهری و باریک بودن معابر، بالاجبار گروهی از آتش نشانان با خودروهای سبک به محل حادثه اعزام شدند.
مویدی ادامه داد: تعداد ده نفر نیرو، از ایستگاه‌های۱،۲،۳ ، ۱۱ و ۱۲ با شش خودرو عملیاتی ، به محل حادثه طی سه نوبت اعزام شده و بوسیله آب ،اقدام به اطفای این آتش‌سوزی کردند.معاون عملیات آتش نشانی شیراز خاطر نشان کرد: این عملیات اطفایی بیش از دو ساعت به طول انجامید که خوشبختانه با اقدام به موقع و مدیریت صحیح مانع از گسترش آتش به دیگر منازل اطراف شدیم.وی در پایان خطاب به شهروندان گفت : از کلیه همشهریان عزیز تقاضا داریم به هیچ عنوان به منظور زیباسازی و تزیین سقف منزل از پوشش های پلاستیکی و فوم استفاده نکرده و از قراردادن وسایل گرمایشی در مجاورت دیواره‌های چوبی اجتناب کنند؛ همچنین رعایت اصول ایمنی را در هرکاری همواره در اولویت قراردهند.گفتنی است در حادثه دیگری، انبار ضایعات قطعات کامپیوتری در خیابان حکیم شیرازی آتش گرفته بود که توسط آتش نشانان ایستگاه سه اطفا شد.

جزئیات مرگ ۳ جوینده عتیقه در تونل ۲۵ متری
## ۶ ماه حفاری برای رسیدن به تپه گنج

نقشه شش ماهه پیرمرد و دو همدستش برای رسیدن به تپه پر از گنج پایان شومی داشت. جویندگان گنج در تونل ۲۵ متری دچار گازگرفتگی شده و قبل از رسیدن به اشیای عتیقه جان باختند.
حسن عزیزی، مسئول پایگاه امدادی اورژانس شهرستان سر پل ذهاب دراین باره به جام‌جم گفت: ساعت ۱۳ و ۵۳ دقیقه، ماموران اورژانس از طریق تماس پلیس در جریان حادثه گرفتار شدن افرادی در داخل یک تونل در یکی از محله‌های سر پل ذهاب قرار گرفتند.
با حضور امدادگران در محل، زنی ۶۰ ساله سراسیمه به آنها مراجعه کرد و گفت شوهرش همراه داماد خانواده و مردی که دوستشان است برای یافتن گنج به داخل تونلی که در ویلایی قدیمی حفر کرده‌اند، رفته اما دیگر بازنگشته‌اند.
وی اضافه کرد: زمانی که امدادگران اورژانس و هلال‌احمر وارد محل مورد نظر شدند، مشاهده کردند در یکی از اتاق‌خواب‌های این خانه قدیمی تونلی به عمق ۴ متر حفر شده است. در دو اتاق دیگر این خانه نیز گونی‌هایی پر از خاک روی هم گذاشته شده و پشت آن پر از خاک بود.
وقتی امدادگران وارد تونل شدند، دریافتند طول آن زیاد است و به‌دلیل تاریک بودن تونل و هوای نامناسب عملیات متوقف شد؛ همچنین دو امدادگر هلال‌احمر دچار تنگی‌نفس شدند. در ادامه یکی از افراد بومی منطقه به کمک امدادگران هلال‌احمر پرداخت و برای کمک به آنها وارد تونلی شد که طول آن به حدود۲۰ تا ۲۵ متر می‌رسید. این عملیات ادامه داشت تا این‌که گروه دیگری از امدادگران متوجه شدند انتهای این تونل به منطقه قلعه گبری سر پل ذهاب می‌رسد؛ بنابراین به موازات بخشی که احتمال می‌رفت انتهای تونل باشد چاهی حفر کردند، اما نتوانستند به تونل اصلی راه پیدا کنند.
مسئول پایگاه امدادی اورژانس شهرستان سر پل ذهاب خاطرنشان کرد: امدادگران هلال‌احمر همراه مرد بومی که به کمکشان شتافته بود و اطلاعاتی که خانواده افراد گرفتار شده در اختیارشان قرار داده بودند، به عملیات ادامه دادند و در تلاش بودند بتوانند مردان گرفتار شده را زنده از تونل خارج کنند، اما هر چه بیشتر تلاش می‌کردند احتمال زنده پیدا کردن آنها کمتر می‌شد. سرانجام ساعت ۲۰ امدادگران توانستند اولین نفر از افراد گرفتار شده در تونل را پیدا و مرد ۶۰ ساله را از تونل خارج کنند. پس از معاینه مشخص شد این مرد بر اثر گازگرفتگی جان‌باخته است.
عزیزی ادامه داد: ساعت ۲۰ و ۴۵ دقیقه امدادگران نفر دوم و ساعاتی بعد آخرین نفر را در حالی یافتند که هر دو بر اثر گازگرفتگی ناشی از حفر تونل فوت کرده بودند. اجساد این دو نفر با هماهنگی قضایی به پزشکی قانونی منتقل شد.
بررسی‌ها در انتهای خروجی این تونل حفر شده نشان می‌داد که این افراد در آنجا موتور آبی هم نصب کرده بودند تا بتوانند آب چاهی را که به آن رسیده بودند، خارج کنند.
وی اضافه کرد: همسر پیرمرد فوت شده در اظهاراتش به اهالی و پلیس گفته بود که اعضای خانواده‌اش در جست‌وجوی گنج بوده‌اند و چند ماهی بوده که حفر تونل را آغاز کرده بودند. این زن مدعی بود چند بار داخل تونل رفته و برای آنها غذا برده بود این درحالی است که همسایه‌ها هم گفتند چند بار افراد غریبه را دیده‌اند که به این خانه قدیمی در رفت و آمد بوده و حتی کامیون‌هایی را دیده‌اند که برای خارج کردن خاک از این خانه قدیمی به اینجا آمده بودند.
همچنین صاحب خانه ویلایی هم گفته بود خانه‌اش را شش ماه پیش به آنها اجاره داده بود. او حدود چهار ماه قبل که برای سرکشی به خانه‌اش رفته بود متوجه شده که مرد مستاجر در اتاق خواب حفاری کرده است. زمانی که موضوع را جویا شده وی مدعی شده اتاق خواب به‌دلیل رطوبت قابل استفاده نیست؛ بنابراین قصد مرمت آنجا را داشته است.
قدمت سر پل ذهاب به بیش از ۲۸۰۰ سال قبل از میلاد مسیح می‌رسد و سابقه سکونت در آن به دوران نوسنگی بازمی‌گردد. این قدمت براساس مطالعه آثار باستانی و کتیبه‌های موجود از قبیل کتیبه و سنگ نوشته آنوبانی نی پادشاه لولوبی‌ها که بر سینه رشته کوه زاگرس و دکان داوود، طاق‌گرا و ده‌ها اثر باستانی و تاریخی دیگر حک شده، براحتی قابل استخراج و مشاهده است.

## نجات جان ۴ عشایر گرفتار در کوهستان، پس از ۱۲ ساعت تلاش

تیم جستجو و نجات کوهستان جمعیت هلال احمر زرین دشت در یک عملیات ۱۲ ساعته، جان ۴ آسیب دیده در منطقه عشایری شیخ چرخی این شهرستان را نجات دادند.
به گزارش روابط عمومی جمعیت هلال احمر استان فارس؛ محمد جعفرپورسرپرست جمعیت شهرستان زرین دشت در این خصوص گفت : طی تماس تلفنی مرکز اورژانس ۱۱۵ با این جمعیت مبنی بر آسیب دیدگی چهار نفر از عشایر منطقه شیخ چرخی در ارتفاعات آن منطقه، بلافاصله یک تیم جستجو و نجات همراه با تجهیزات نجات و آذوقه به محل اعزام شدند.
جعفر پور در ادامه افزود : با هماهنگی و ارتباط تلفنی تیم اعزامی با خانواده آسیب دیدگان و اورژانس، موقعیت جغرافیایی افراد گرفتار مشخص شد و تیم به سرعت خود را به منطقه مورد نظر رسانید.
وی گفت : پس از حضور در منطقه و کسب اطلاعات از افراد محلی و کوهنورد مشخص شد که نفرات آسیب دیده چهار نفر بوده که از ناحیه سر و پا دچار آسیب شده و قادر به برگشت نمی باشند .
سرپرست جمعیت هلال احمر زرین دشت اظهار کرد : شیب زیاد و صعب العبور بودن موقعیت گرفتاران ، عملیات نجاتگران را مشکل کرده بود و نجاتگران مجبور شدند مسیر چهار ساعته را پیاده طی کرده تا به مصدومین دست یابند .
جعفرپور گفت : پس از دستیابی به افراد گرفتار و عملیات کمکهای اولیه و پانسمان آسیب دیدگان، سرانجام بعد از حدود ۱۲ ساعت تلاش بی وقفه، نجاتگران به کمک عشایران منطقه موفق شدند نفرات نجات یافته را به آمبولانس و از آنجا به بیمارستان شهرستان زرین دشت انتقال دهند.

## دستگیری عامل شایعه پراکنی و نشر اکاذیب در فضای مجازی

فردی که در فضای مجازی اقدام به انتشار مطالب کذب، شایعه و تشویش اذهان عمومی می کرد، توسط پلیس فتای شهرستان جهرم، دستگیر شد.
فرمانده انتظامی شهرستان جهرم گفت: پس از رصد فضای مجازی توسط کارشناسان پلیس فتا، مشاهده شد فردی در شبکه اجتماعی واتس آپ، اقدام به انتشار مطالبی توهین آمیز، کذب، شایعه و تشویش اذهان عمومی علیه برخی مقامات ونهادهای دولتی شهرستان کرده که بررسی موضوع در دستور کار ماموران پلیس فتای شهرستان جهرم قرار گرفت.
سرهنگ «عبدالعظیم انصاری» افزود: با اقدامات فنی و اطلاعاتی، متهم شناسایی و با هماهنگی قضایی دستگیر شد.
وی با اشاره به اینکه متهم به مرجع قضایی معرفی و از آن طریق روانه زندان شد، خاطرنشان کرد: پلیس فتا با هرگونه عوامل ناامنی و شایعه پراکنی در فضای مجازی، برابر قانون به شدت برخورد خواهد کرد.
اوتصریح کرد: طبق ماده ۱۸ قانون جرائم رایانه ای، هر کس بوسیله سامانه های رایانه ای یا مخابراتی اکاذیبی را منتشر کند؛ علاوه بر اعاده حیثیت، به حبس و جزای نقدی محکوم می شود.