روزنامه طلوع

تاریخ ۲۷ تیر ۱۳۹۵ یکشنبه

صفحه ۷ | شماره ۱۷۲۶ | سال بیست و دوم

**پیامبر گرامی اسلام (ص) :**

کار کنید زیرا هر چیزی که برای او ساخته شده است، به سادگی به دست می آورد. ( روزی هر شخصی مشخص است پس با کار کردن، روزی تعیین شده خود را به دست می آورد.)

نهج الفصاحه ،ترجمه علی اکبر میرزایی،چاپ هفتم ۲۸۰۰

# ورزشی

## چند خبر از هیأت تکواندوی فارس

**سیستان و بلوچستان**

یک اردوی چهار روزه تیم پومسه بانوان فارس با تیم پومسه بانوان سیستان و بلوچستان جهت آماده سازی تیم ها برای حضور در مسابقات قهرمانی پومسه کشور، ۲۵ و ۲۶ تیرماه ، در خانه اختصاصی تکواندوی شیراز برگزار گردید.

تیم فارس به سرمربیگری فاطمه اسدپور برای حضور در این مسابقات ، ۱۱ نفر پومسه کار را برای حضور در ۱۱ آیتم به این مسابقات اعزام کرد.

فاطمه اسدپور سرمربی تیم پومسه بانوان فارس گفت:امسال توانستیم استعدادهای بهتری را برای حضور در این مسابقات انتخاب کرده و همچنین با برنامه ریزی هایی که داشتیم امید داریم بتوانیم مدال های خوش رنگ تری نسبت به سال گذشته کسب کنیم.

**●برگزاری مسابقات تکواندوی آزاد کشوری نوجوانان دختر**

با برگزاری مسابقات آزاد کشوری نوجوانان دختر، نفرات برتر اوزان فرد و زوج مشخص شده و جواز حضور در مسابقات انتخابی تیم‌ملی را به دست آوردند.

مسابقات آزاد نوجوانان دختر کشور، با حضور ۴۱۱ تکواندوکار از ۲۶ استان آذربایجان‌شرقی، آذربایجان‌غربی، اصفهان، البرز، ایلام، تهران، چهارمحال بختیاری، خراسان‌رضوی، خوزستان، زنجان، سمنان، فارس، قزوین، قم، گلستان، گیلان، لرستان، مازندران، مرکزی، هرمزگان، همدان، یزد، کردستان، کرمان، کرمانشاه و کیش در خانه تکواندوی تهران برگزار گردیدکه در پایان این رقابت ها بهاره فریدونی تکواندو کار خوب و بااخلاق فارس در وزن اول موفق شد به مدال نقره دست یابد و به مرحله اول اردوی تیم ملی راه یابد؛ همچنین فاطمه دهقان دیگر نوجوان خوب و تکنیکی استان توانست مدال برنز این رقابت ها را در وزن دهم کسب کند و راهی اردوی اولیه تیم ملی شود.

گفتنی است، در پایان این رقابت‌ها برترین‌های هر وزن به همراه منتخبین کادرفنی، جواز حضور در انتخابی تیم ملی تکواندوی کشورمان را برای شرکت در مسابقات جهانی نوجوانان ۲۰۱۶ به دست آوردند.

شادمان رئیس هیات تکواندوی استان فارس ضمن قدردانی از الطاف پروردگار تعالی ، به این دو بانوی بااخلاق و مربیان ارزنده آنان و همچنین خانواده بزرگ تکواندوی فارس تبریک گفت و افزود: همدلی دوستان و مربیان جهت پیشرفت تکواندوی فارس باعث خوشحالی و نشاط مسئولین هیات تکواندوی استان و تکواندوکاران فارس است.

روابط عمومی هیات تکواندوی استان، اعلام کرد:

**●مرحله دوم مسابقات انتخابی نوجوانان تکواندوی فارس برگزار شد**

مرحله دوم انتخابی تیم نوجوانان فارس برای حضور در مسابقات قهرمانی و انتخابی کشور با هوگو الکترونیکی که مطابق استانداردهای فدراسیون جهانی تکواندو بود در شهرستان مرودشت برگزار گردید که پس از پایان این رقابت ها نفرات منتخب به ترتیب اوزان اول تا دهم بدین شرح مشخص شدند: محمد ابراهیم پور ، احمدرضا رفیعی ، رضا نجات ، علی باصری، احمدرضا مختاری ، عرفان مرادی ، محمدمهدی گودرزی ، رضا مختاری ، سید محمد رهنما و جواد رضایی.

گفتنی است محمد شیروانی به عنوان سرمربی ، حسین علیپور و پور اکبر به عنوان مربی، تیم فارس را برای حضور در این رقابت ها همراهی می کنند.

شیروانی سرمربی تیم نوجوانان فارس گفت : خدا را شکر از نفرات خوب و با تجربه ای برخوردار هستیم و تمرینات مشترک خوبی هم با تیم های باشگاهی در تهران داشتیم؛ همچنین بازیکنان در آمادگی خوبی برای مسابقات کشوری به سر می برند.

او در ادامه گفت: از عبدالرحمن صبردل شادمان رییس هیئت تکواندوی فارس و سید علی محمد موسوی مسئول سازمان لیگ استان تشکر می کنم که همیشه یار و یاور ما بودند تا بتوانیم یک تیم خوب و قدرتمند بسازیم و امیدواریم که بتوانیم با کسب مدال های خوش رنگ و کسب سهمیه حضور در تیم ملی توسط بازیکنان ، گوشه ای از زحمات این عزیزان را جبران کنیم.

**●تمرین مشترک تیم پومسه بانوان فارس با تیم پومسه بانوان**

نبرد توماس مولر از آلمان و ساموئل اومتیتی از فرانسه بر سر توپ، در دومین دیدار نیمه نهایی که در مارسی برگزار شد. فرانسه برخلاف مالکیت توپی که ازان آلمان -یکی از مدعیان اصلی جام- پیروز این پیکار شد.

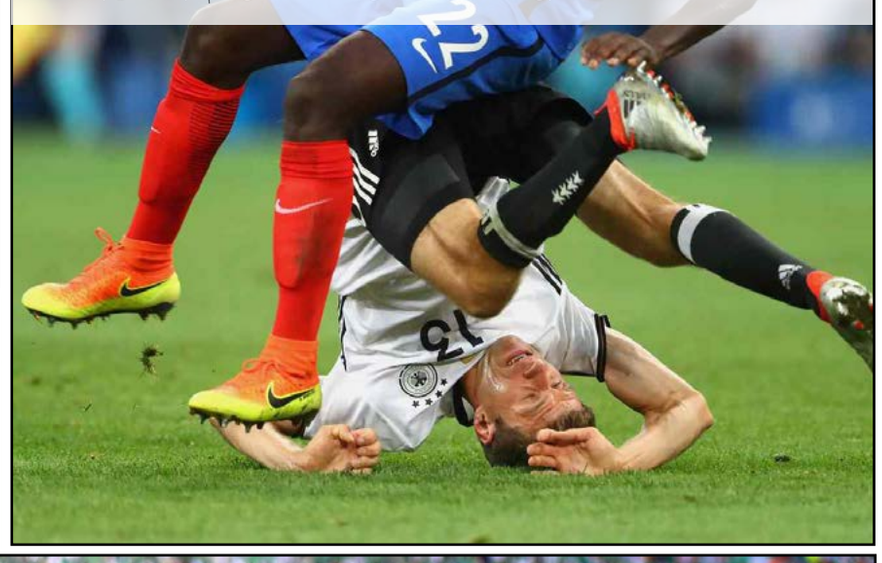

شادمانی دیمیتری پایه پس از به ثمر رساندن گل دوم فرانسه مقابل آلبانی.هر دو گل خروس ها در لحظات پایانی این بازی که در مارسی انجام شد، از راه رسیدند.

## برترین تصاویر از رقابت های یورو ۲۰۱۶

یورش با سرِ لوران کوشیلینی مدافع فرانسه به سمت توپ، در برد همراه با بازگشت فرانسه در دیدار با جمهوری ایرلند در لیون

# حـــــــوادث

## کشف جسد مرد ۵۵ ساله، از درون یک چاه دو متری

آتش نشانان جسد مرد ۵۵ ساله‌ای را از داخل یک چاه در شهرک والفجر بیرون آوردند. گزارش امکان وجود جسد یا اجساد در داخل یک چاه واقع در شهرک والفجر از طریق سامانه ۱۲۵ به ایستگاه ۱۴ اعلام شد و تیم امدادی از ایستگاه ۱۴ به همراه نیروی کمکی از ایستگاه ۱۷ به محل حادثه اعزام شدند.تیم امدادی پس از حضور در محل حادثه بوسیله تجهیزات امدادی و پس از برداشتن حدود نیم متری سیمان داخل چاه با جسد مردی ۵۵ ساله مواجه شدند که چندین روز از مرگ وی گذشته بود و پس از کاور کردن جسد، وی را تحویل عوامل مربوطه دادند.

از دیگر عملیات های امدادی قابل ذکر آتش نشانان شیراز مربوط به انتقال مصدوم از ارتفاعات چمران بود که توسط آتش نشانان ایستگاه چهار انجام شد.

این شخص که به همراه گروه دوچرخه سواری عازم کوه شده بود پس از سقوط از دوچرخه ، از ناحیه دست مصدوم شده بود که توسط آتش نشانان پس از فیکس شدن بر روی برانکارد به پایین کوه انتقال داده شد.

## مرگ تلخ، پس از کنکور

دختر دانش‌آموز بعد از پایان امتحان کنکور در جریان تصادف رانندگی در شهر لامرد جان باخت .

به گزارش جام‌جم ، این دختر ۱۸ ساله پس از شرکت در آزمون سراسری، در محله کهوردان شهر لامرد استان فارس درحال بازگشت به خانه بود که راننده خودروی سمندی که با سرعتی بالا در حرکت بود، او را زیر گرفت و به سرعت از آنجا دور شد.

مردم راننده خاطی را تعقیب کردند، اما او متواری شد. امدادگران اورژانس با حضور در محل تصادف به امدادرسانی پرداختند، اما موفق به نجات جان دختر جوان نشدند و او به دلیل شدت صدمات وارده فوت کرد. با مرگ وی، پلیس در تعقیب راننده فراری است.

## اجساد یک دختر و پسر در لاهیجان، از آب گرفته شد

فرمانده انتظامی لاهیجان گفت: دختر و پسر جوانی که در محدوده ساحل امیرآباد لاهیجان غرق شده بودند از آب بیرون کشیده شدند.

به گزارش جام جم آنلاین به نقل از تسنیم، سرهنگ محمود قاسمی گفت: دیروز یک مرد و زن جوان در ساحل امیرآباد لاهیجان و خارج از طرح سالم سازی دریا به‌دلیل عدم آشنایی با فنون شنا و عدم توجه به تابلوهای اخطار نصب شده در ساحل این منطقه با ورود به دریا دچار سانحه شدند.

فرمانده انتظامی شهرستان لاهیجان افزود: شامگاه روز گذشته و پس از ساعت‌ها تلاش نیروهای بومی، صیادان، نیروهای نجات غریق و هلال احمر توانستیم جنازه دختر جوان را از آب دریا بیرون بکشیم و جنازه دیگر غریق این حادثه دلخراش امروز صبح از آب بیرون کشیده شد.

بخشدار رودبنه شهرستان لاهیجان نیز درباره چگونگی وقوع این حادثه گفت: ساعت ۱۶ عصر روز گذشته یک خانم ۲۲ ساله به نام (ش-ر) اهل لاهیجان و یک مرد ۲۵ ساله به نام (م-و) اهل تهران به‌علت شنا در منطقه ممنوعه دچار حادثه شدند.

رضا مهدوی افزود: شب گذشته پس از تلاش‌های انجام شده، خانم غرق شده از آب بیرون کشیده شد اما با بررسی‌های پزشکی و قانونی فاقد هرگونه علائم حیاتی تشخیص داده شد لذا جنازه وی تحویل پزشکی قانونی لاهیجان شد.

وی با بیان اینکه شنا در منطقه خطرآفرین و مکانی که فاقد طرح سالم‌سازی دریا بود باعث این حادثه دلخراش شد، افزود: این منطقه به‌دلیل ممنوع بودن شنا با تابلوهای اخطار مشخص و تفکیک شده است.

مهدوی افزود: تدابیر لازم جهت کاوش و یافتن جنازه غریق دیگر این حادثه تا صبح امروز ادامه داشت که سرانجام با حضور غواص از بندرانزلی و تیم غریق نجات منطقه، جنازه مرد جوان نیز از آب گرفته شد.

روستای امیرآباد جزء دهستان شیرجوپشت بخش رودبنه شهرستان لاهیجان است که در فاصله ۳۰ کیلومتری مرکز شهر لاهیجان قرار دارد.

سال گذشته نیز شنا در همین منطقه جان یک دختر نوجوان ۱۴ ساله و یک پسر ۲۲ ساله را گرفت.

تعداد افراد غرق شده در سواحل گیلان از اول خردادماه امسال تاکنون به ۹ نفر رسید که ۴ نفر در شهرستان رودسر، ۲ نفر در شهرستان لاهیجان و ۳ نفر در شهرستان بندرانزلی دچار حادثه شدند.

## تیراندازی و قتل، در جمعه بازار

فرمانده انتظامی استان بوشهر گفت: پلیس در پی دستگیری عامل تیراندازی در جمعه بازار چغادک است.

به گزارش جام جم آنلاین به نقل از روابط عمومی نیروی انتظامی استان بوشهر، سردار حیدر عباس زاده اظهار داشت: دو نفر موتورسوار ظهر روز جمعه با شلیک اسلحه در بازار چغادک فردی ۳۳ ساله به هویت «مظفر» را کشته و فرد ۵۹ ساله‌ای را نیز مجروح کرده و متواری شدند.

فرمانده انتظامی استان بوشهر اضافه کرد: فرد مجروح در بیمارستان در حال مداواست. شاهدان عینی به پلیس گفتند که عاملین تیراندازی لباس بلوچی پوشیده بودند.

وی افزود: هم اکنون کارشناسان پلیس آگاهی در محل حادثه هستند و برابر اقدامات انجام شده این حادثه احتمالا بر اثر اختلاف شخصی بوده و سرنخ‌هایی نیز از عاملین تیراندازی در دست است.

تلاش پلیس برای دستگیری عاملین تیراندازی ادامه دارد.

## تریلر حامل کودشیمیایی میلیونی قاچاق، در «پاسارگاد» متوقف شد

فرمانده انتظامی شهرستان پاسارگاد از توقیف یک دستگاه خودروی تریلر حامل ۲۴ تن کود شیمیایی قاچاق به ارزش ۲۵۰ میلیون ریال در آن شهرستان خبر داد.

سرهنگ «کرم اله گودرزی» در گفت و گو با خبرنگار پایگاه خبری پلیس، گفت: ماموران انتظامی شهرستان پاسارگاد هنگام کنترل خودروهای عبوری در یکی از محورهای مواصلاتی به یک دستگاه کامیون کشنده مظنون شده و آن را متوقف کردند.

وی ادامه داد: در بازرسی از این کامیون، مقدار ۲۴ تن کودشیمیایی قاچاق به ارزش ۲۵۰ میلیون ریال کشف شد.

فرمانده انتظامی شهرستان پاسارگاد اظهار کرد: در این خصوص راننده دستگیر و با تشکیل پرونده به مراجع قضایی معرفی شد.

سرهنگ گودرزی از شهروندان خواست هر گونه موارد مشکوک را از طریق تلفن ۱۱۰ به پلیس اطلاع دهند.

## پایان خط ۲ سارق موتورسیکلت در «کازرون»

فرمانده انتظامی شهرستان کازرون از دستگیری دو سارق، یک مالخر موتور سیکلت و کشف ۵ فقره سرقت از آنها در آن شهرستان خبر داد.

سرهنگ «رجبعلی رزمجوئی» در گفت و گو با خبرنگار پایگاه خبری پلیس گفت: در پی وقوع چند فقره سرقت موتورسیکلت، بررسی موضوع به صورت ویژه در دستور کار پلیس قرار گرفت.

وی افزود: ماموران کلانتری ۱۱ محمدیه با گسترش چتر اطلاعاتی، هنگام گشت زنی در سطح حوزه استحفاظی به یک دستگاه موتور سیکلت مشکوک شدند که پس از استعلام مشخص شد این وسیله نقلیه دارای سابقه سرقت از استان تهران می‌باشد.

فرمانده انتظامی شهرستان کازرون گفت: این موتورسیکلت، توقیف و به همراه راکب و ترک نشین آن به کلانتری منتقل شد؛ همچنین متهمان دستگیر شده جهت انجام تحقیقات، به پلیس آگاهی منتقل گردیدند.

سرهنگ رزمجوئی ادامه داد: متهمان پس از انتقال به مقر پلیس آگاهی پس از مواجهه شدن با اسناد و مدارک موجود به ۲ فقره سرقت موتور سیکلت اعتراف کردند که در این رابطه یک نفر مالخر نیز شناسایی و دستگیر شد.

وی اظهار کرد: پس از دستگیری مالخر و تحقیق و بررسی و بازجویی فنی از وی مشخص شد، مالخر و سارقین پس از سرقت موتورسیکلت در سطح شهر فورا آن را به باغات منطقه خشت و کنارتخته انتقال و در آنجا اقدام به اوراق و فروش قطعات می کردند.

فرمانده انتظامی شهرستان کازرون بیان کرد: در بازرسی از باغات و تلمبه هایی که احتمال اختفای اموال مسروقه در آنجا متصور بود، تعداد ۳دستگاه موتورسیکلت مسروقه دیگر کشف شد.

سرهنگ رزمجوئی از شهروندان درخواست کرد چنانچه موتورسیکلت های خود را در محلی غیر از پارکینگ عمومی پارک می کنند، آن را با وسایل ایمنی بازدارنده جهت جلوگیری از سرقت احتمالی مجهز کنند.