روزنامه طلوع

تاریخ ۱۹ آبان ۱۳۹۵ چهارشنبه

صفحه ۷ | شماره ۱۸۱۹ | سال بیست و دوم

پیامبر گرامی اسلام (ص) :

هرجا که قرآن (حضور دارد)، با او باشید.

نهج الفصاحه ،ترجمه علی اکبر میرزایی،چاپ هفتم۲۷۱۸

از بین رفتن دنیا نزد خداوند از کشتن مرد مسلمان، آسان تر است.

نهج الفصاحه ،ترجمه علی اکبر میرزایی،چاپ هفتم۲۷۰۹

نایب قهرمانی فارس در شنای کشور

مربی تیم شنای فارس گفت: تیم فارس در سومین دوره رقابت‌های شنای کشور که به میزبانی مشهد مقدس برگزار شد به مقام نایب قهرمانی دست یافت.

حمید رضا صداقت تبریزی، درگفت و گو با ایرنا گفت: در این رقابت ها که با نام جام ولایت برگزار شد، ۲۴۰ شناگر از ۲۴ استان کشور در ۱۷ ماده در رده سنی ۱۱ تا بالای ۱۵سال با هم به رقابت پرداختند.

وی افزود: شناگران فارس در این رقابت ها در مجموع هشت نشان طلا، ۱۱نقره و ۲برنز کسب کردند و عنوان دوم را به خود اختصاص دادند.

صداقت ادامه داد: امیر محمد شجاعی در ماده ۱۰۰ و ۲۰۰ متر مختلط، ۵۰ و ۱۰۰ متر قورباغه چهار نشان طلا را بر گردن آویخت و در بخش تیمی نیز ۲ نشان نقره کسب کرد.

آرین علیایی در مواد ۲۰۰ متر پروانه، ۲۰۰ متر قورباغه و ۴۰۰ متر کرال سینه سه نشان طلا گرفت و در بخش تیمی یک نشان برنز کسب کرد.

وی بیان کرد: همچنین افشین عسکری در ماده ۵۰ متر پروانه نشان طلا را از آن خود کرد و در بخش تیمی هم سه نشان نقره گرفت، محمد حسین ذوالمجد حقیقی دیگر شناگر شیرازی ۲ نشان نقره دریافت کرد و پارسا فلامکی هم یک نشان برنز گرفت.

برگزاری مسابقات استانی کونگ فو جنگاوران توآ استان فارس و قهرمانی تیم کازرون

یک دوره مسابقات استانی کمیته کونگ فو جنگاوران استان فارس با حضور ۱۴۰ نفر شرکت کننده از شهرستانهای شیراز، جهرم، لار و کازرون با حضور علیرضا عرب بهارلو مسئول سبک استان و شکرریز دبیر هیئت کونگ فوی فارس و سید کمال پاک فطرت رئیس شورای اسلامی شیراز در سالن اختصاصی کونگ فو استان فارس برگزار شد.

از شهرستان کازرون ۸ نفر مبارز از باشگاه‌های مسجدالنبی و مجموعه ورزشی شهید دانشجو (سالن بوکس) شرکت کردند که در پایان حمید محمدی به عنوان بهترین جنگاور توآ انتخاب و جایزه نقدی از طرف مسئول برگزاری مسابقات به وی اهدا شد.

اسامی قهرمانان تیم:

۱-حمید محمدی(مقام اول)

۲-علیرضا پیکر(مقام دوم)

۳- مر تضی احمدی(مقام سوم)

۴-سید علی حسینی (مقام سوم)

۵-محمد حسین حافظی (مقام سوم)

۶- حسین شفیعی(مقام سوم)

۷- ا بو ا لفضل توانگر(مقام سوم)

۸-رضا امیرعضدی(مقام سوم)

سرپرست: مهدی عبداللهی.

مربیان: محمدعلی آتش روز و محمد مهدی وکیلی.

داوران منتخب: حسین احمدی، مهدی عبداللهی و محمدعای آتش روز.

مسئول سبک کونگ فو جنگاوران شهرستان کازرون: حسین احمدی.

کسب مقام توسط دانشجوی رزمی کار پیام نور جهرم در مسابقات جهانی

روابط عمومی دانشگاه پیام نور جهرم اعلام کرد: زهرا فیاضی پور دانشجوی رشته تربیت بدنی این دانشگاه در رقابت های جهانی کاراته که به میزبانی کشور ژاپن برگزار شد، به صورت مشترک مقام سوم این مسابقه ها را کسب کرد.

به گزارش دریافتی به نقل از روابط عمومی ایرنا، فیاضی پور در این رقابت‌ها در سبک سوکیو کوشین که نخستین دوره مسابقات جهانی این سبک بود، شرکت کرد و تنها بانویی بود که در این مسابقات صاحب مقام شد.

در این رقابت ها که به مدت ۲ روز در ژاپن برگزار شد، رزمی کاران ۴۷ کشور با یکدیگر به رقابت پرداختند.

دوچرخه سواران شیرازی، فاصله آرامگاه سعدی تا حافظیه را رکاب زدند

رئیس هیئت دوچرخه سواری فارس گفت: دوچرخه سواران شیرازی در روز سه شنبه های بدون استفاده از خودرو، از آرامگاه سعدی تا حافظیه را رکاب زدند.

مهدی باشفاعت، در گفت وگو با ایرنا بیان کرد: شهروندان شیرازی برای حفظ آسمان آبی و هوای پاک این شهر سه‌شنبه ها در یک منطقه برای فرهنگ سازی حفظ محیط زیست دوچرخه سواری می کنند.

وی اضافه کرد: این برنامه بهانه ای است برای استفاده کمتر از خودروهای شخصی تا بتوانیم به پاکسازی هوای شهرمان کمک کنیم.

با شفاعت افزود: این برنامه از ساعت هفت صبح از آرامگاه سعدی تا حافظیه برگزار و از پارک آزادی تا حافظیه همراه با برنامه های فرهنگی اجرا شد.

برای اجرای این برنامه پاکسازان طبیعت فارس و شهرداری شیراز همکاری کردند.

افتتاح سبک کونگ فو جنگاوران توآ در شهرستان کازرون

طی حکمی علیرضا عرب بهارلو مسئول سبک کونگ فو جنگاوران توآ استان فارس و مسئول شورای فنی هیئت کونگ فو و هنرهای رزمی فارس، حسین احمدی رئیس هیئت ورزشهای رزمی کازرون را به عنوان نماینده و مسئول سبک کونگ فو جنگاوران توآ شهرستان کازرون معرفی کرد.

این سبک اصیل ایرانی در شهرستان کازرون در حال حاضر در دو باشگاه شروع به فعالیت کرده است، استاد احمدی اظهار داشت: این ورزش کاملا ایرانی و همان توآی واقعی است و دارای تکنیک های کونگ فو، دفاع شخصی، سلاح سرد و مبارزات آن بر هفت اصل جهت حضور در میادین بین‌المللی و جهانی میباشد که شامل مایانا، بازمایانه، کیک بوکسینگ، لای کنتاکت، سینی کنتاکت، فول کنتاکت و... میباشد و درآینده نزدیک شامل همایش بزرگ این ورزش و تقدیر از مربیان و قهرمانان و همراهان و پیشکسوتان کونگ فو شهرستان و این سبک خواهیم بود.

حـــــــوادث

کشف تلفن های همراه قاچاق در شیراز

فرمانده انتظامی استان از کشف یک هزار و ۴۰ دستگاه انواع تلفن های همراه قاچاق با ارزشی بالغ بر سه میلیارد و ۲۰۰ میلیون ریال در شیراز خبر داد.

سردار «احمد علی گودرزی» در گفت و گو با خبرنگار پایگاه خبری پلیس، بیان کرد: ماموران اداره مبارزه با قاچاق کالا و ارز پلیس آگاهی استان مطلع شدند قاچاقچیان محموله ای از کالاهای قاچاق را بارگیری و آنها را در یک منزلی شیراز نگهداری می‌کنند.

وی ادامه داد: با انجام اقدامات اطلاعاتی و پلیسی و مراقبت‌های شبانه روزی در نهایت منزل موصوف شناسایی و ماموران پس از هماهنگی با مقام قضایی به محل مورد نظر اعزام شدند.

فرمانده انتظامی استان فارس گفت: در بازرسی از این منزل تعداد یک هزار و ۴۰ دستگاه انواع تلفن همراه قاچاق کشف و در این راستا دو نفر متهم دستگیر و به مقر انتظامی انتقال داده شدند.

سردار گودرزی با بیان اینکه ارزش ریالی محموله قاچاق کشف شده بالغ بر سه میلیارد و ۲۰۰ میلیون ریال برآورد شده است، تصریح کرد: در سالی که از سوی مقام معظم رهبری به عنوان « اقتصاد مقاومتی؛ اقدام و عمل» نامگذاری شده است، پلیس فارس برابر قانون به شدت با قاچاقچیان کالا برخورد می کند و در این راستا از هیچ تلاش و کوششی فروگذار نخواهد کرد.

انتقام تلگرامی از خواهرزن

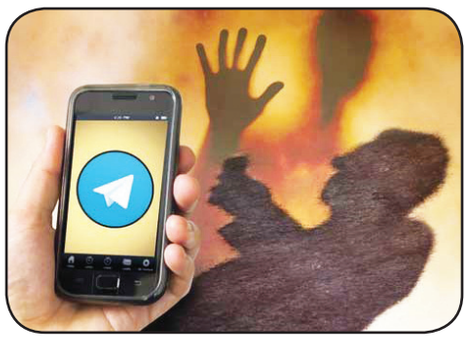

مرد جوان برای انتقامگیری از خواهرزنش تصاویر خصوصی او را در تلگرام منتشر کرد.

به گزارش جام‌جم، سرهنگ اکبر آقابیگی، فرمانده انتظامی شهرستان نیشابور در این باره گفت: چند روز پیش زن جوانی با حضور در پلیس فتا شکایت کرد که فردی عکس‌های خصوصی او را یافته و با انتشار آن در تلگرام برای وی ایجاد دردسر کرده است.

همزمان با تشکیل پرونده قضایی، تحقیقات برای دستگیری مزاحم تلگرامی آغاز شد تا این‌که ردپای مردی ۲۸ ساله در این پرونده به دست آمد و وی دستگیر شد.

وی افزود: با انتقال این متهم به پلیس فتا، او بازجویی شد و اعتراف کرد که شاکی خواهر زنش بوده و به دلیل اختلاف خانوادگی عکس‌های او را دزدیده و در تلگرام منتشر کرده است .

دو سانحه رانندگی و دو مصدوم در بارندگی

در اثر بارش باران و لغزندگی خیابان، دو سانحه رانندگی رخ داد و دو نفر مجروح شدند.

به گزارش روابط عمومی سازمان آتش نشانی و خدمات ایمنی شیراز،گزارش انحراف خودرو کامیون و برخورد با حاشیه خیابان از طریق مرکز فرماندهی ۱۲۵ به ایستگاه ۱۳ اعلام شد و تیم امدادی به سرعت خود را به محل حادثه در بولوار ولایت رساند.

آتش نشانان پس از حضور به سرعت عملیات امدادرسانی را آغاز کرده و بعد از تامین جاده و نصب علائم هشداردهنده به منظور آگاه کردن دیگر رانندگان از وقوع حادثه رانندگی، عملیات امدادرسانی شخص حادثه دیده را آغاز کرده و در انتقال مجروح حادثه که مرد ۳۲ ساله ای بود به عوامل اورژانس یاری رساندند.

همچنین در حادثه دیگری در کمربندی شهرک رضوان، آتش نشانان از دو ایستگاه شش و کمکی ۱۴، خود را به محل حادثه رسانده و پس از ایمن‌سازی محل و خودرو پراید که در اثر لغزندگی خیابان و انحراف از مسیر، واژگون شده بود، در انتقال زن ۲۷ ساله، مصدوم حادثه و تنها سرنشین خودرو به عوامل اورژانس کمک کردند.

از دیگر حوادث رانندگی قابل ذکر، مربوط به برخورد پراید با یک دستگاه کامیون بود. تیم امدادی از ایستگاه ۱۳ به سرعت خود را به محل حادثه در بولوار خلیج فارس رساند و پس از تامین جاده و ایمن سازی محل حادثه، به وسیله تجهیزات امدادی از جمله هیدرولیک، شخص گیر کرده در خودرو که مرد ۳۷ ساله‌ای بود را رهاسازی کردند.

شکنجه مرگبار همسر با شیلنگ

مرد افغان که برای گرفتن اقرار از همسرش درباره رابطه پنهانی، او را شکنجه وکتک زده بود، باعث مرگ زن جوانش بر اثر صدمات ناشی از شکنجه شد.

به گزارش جام‌جم، ساعت ۲۰ سوم آذر سال گذشته ماموران کلانتری مولوی در تماس با تیم جنایی از قتل زن ۳۲ ساله‌ای در خیابان پرده‌فروشان خبر دادند. ماموران همراه بازپرس سجاد منافی‌آذر در محل حادثه حاضر شده و با جسد زنی افغان روبرو شدندکه به علت اصابت جسم سخت به سر و بدنش به قتل رسیده بود. دستور انتقال جسد به پزشکی قانونی صادر شد و ماموران به تحقیق از یکی از اقوام مقتول که در محل جنایت حاضر بود، پرداختند.

به افسر جنایی گفته شد: ساعتی قبل برادرشوهرم با من تماس گرفت و مدعی شد حال همسرش وخیم است. وقتی به خانه آنها آمدم، امدادگران اورژانس و حسن حضور داشتند. او به من گفته بود چون همسرش به حرف‌هایش گوش نداده، دست و پای او را بسته و با شیلنگ کتکش زده که به مرگ او منجر شده است. حسن قبل از حضور پلیس فرار کرد.

همزمان با تشکیل پرونده قضایی، تحقیقات برای دستگیری مرد همسرکش ادامه داشت تا این‌که چند روز بعد متهم دستگیر شد.

متهم با اعتراف به قتل همسر جوانش، صحنه جنایت را بازسازی کرد و روانه زندان شد.

چند روز پیش متهم برای آخرین دفاع از زندان به شعبه سوم بازپرسی دادسرای امور جنایی تهران منتقل شد.

متهم به قتل مدعی شد: گمان می‌کردم همسرم با یکی از کسبه محل ارتباط پنهانی دارد و به من خیانت کرده است. درباره این ماجرا با او حرف زدم که قبول نکرد. بعد شکنجه‌اش دادم که زیر کتک‌هایم اقرار کرد دوستی پنهانی با مرد غریبه داشته است. با شنیدن این حرف‌ها تصمیم گرفتم همسرم را تنبیه کنم تا دست از کارهایش بردارد. دست و پایش را بستم و با شیلنگ به جان او افتادم که حالش بد شد. طناب دست و پایش را بازکردم. به اورژانس زنگ زدم. وقتی امدادگران گفتند او مرده است، از ترس فرار کردم.

پرونده مرد همسرکش با صدور جلب به دادرسی برای محاکمه به دادگاه کیفری یک استان تهران ارسال شد.

اعتراف سارق به ۵۰ فقره سرقت

رئیس پلیس آگاهی استان گفت: با تلاش ماموران انتظامی یک نفر سارق در شیراز دستگیر و در تحقیقات به ۵۰ فقره سرقت درون خودرو، اماکن خصوصی و ساختمانهای در حال احداث اعتراف کرد.

سرهنگ «سیروس حیدری» در گفت و گو با خبرنگار پایگاه خبری پلیس، بیان کرد: ماموران کلانتری « ابوذر» شیراز هنگام گشت زنی در حوزه استحفاظی به شخصی که در اطراف خودروهای پارک شده در حال پرسه زدن بوده است، مظنون می شوند و وی را دستگیر می‌کنند.

وی ادامه داد: پرونده این شخص در کلانتری تشکیل و جهت بررسی بیشتر به پلیس آگاهی استان انتقال داده شد.

سرهنگ حیدری تصریح کرد: پس از تحقیقات تکمیلی کارآگاهان پلیس در نهایت متهم به ۵۰ فقره سرقت درون خودرو، اماکن خصوصی و ساختمانهای در حال احداث در شیراز اعتراف کرد. رئیس پلیس آگاهی استان فارس با بیان اینکه صحنه های سرقت بازسازی و تاکنون تعدادی از مالباختگان شناسایی شده اند، افزود: تحقیقات بیشتر پلیس در این خصوص ادامه دارد.

حریق در یک مغازه به دلیل بخاری روشن

روشن بودن بخاری و انتقال گرما به مواد قابل اشتعال باعث آتش‌سوزی در یک مغازه شد.

گزارش آتش سوزی در یک مغازه در منطقه ۱۰ شیراز از طریق سامانه ۱۲۵ به ایستگاه هشت اعلام شد و تیم های اطفایی به سرعت خود را به محل حادثه رسانده و پس از ۳۰ دقیقه تلاش با کمک آتش نشانان ایستگاه چهار، این حریق مهار و اطفا شد.

علت آتش سوزی در این مغازه، روشن بودن بخاری و انتقال حرارت حاصل از آن به کارتن و زغال مجاور بخاری اعلام شده است. این بخاری کاملا ناایمن و بدون دودکش نصب شده بود.

در حادثه آتش سوزی دیگر، یک باغ در بولوار معالی‌آباد آتش گرفت که توسط آتش نشانان ایستگاه چهار، پس از ۴۰ دقیقه تلاش بی وقفه، به وسیله آتش‌کوب و چندین رشته آبدهی اطفا شد.