روزنامه طلوع

تاریخ ۲۶ بهمن ۱۳۹۵ سه شنبه

صفحه ۲

شماره ۱۸۹۶

سال بیست ودوم

فرمانده انتظامی فارس:

سامانه ۱۱۰ پلیس آماده پاسخگویی به تماس های فوریتی درباره سیل است

فرمانده انتظامی فارس آمادگی پلیس استان را برای مقابله با بحران سیل ناشی از بارندگی های آتی اعلام کرد و گفت: سامانه تلفنی ۱۱۰ در طول شبانه روز آماده پاسخ گویی به تماس های فوریتی شهروندان در این زمینه است.

سردار سرتیپ دوم احمدعلی گودرزی در گفت و گو با ایرنا افزود: با توجه به اعلام هواشناسی و مدیریت بحران استانداری فارس مبنی بر بارندگی هایی سیل آسای روز های آتی در سطح استان، با برگزاری جلسات هماهنگی و تقسیم کار برای مقابله با هر گونه بحران ناشی از سیل آمادگی کامل وجود دارد.

فرمانده انتظامی فارس گفت: به رانندگان و شهروندان توصیه می شود از رفت و آمد های غیر ضروری در سطح جاده ها و معابر خودداری کنند و در صورت ضرورت خودروهای خود را به وسایل ایمنی مانند برف پاک کن، تعویض لاستیک های فرسوده و... مجهز کنند.

اخبار

یادداشت روز

تحلیل خبر

گروه تحلیل خبر روزنامه طلوع

رئیس کل دادگستری فارس:

آنچه وظیفه ملی، اجتماعی و دینی مردم بود به خوبی انجام دادند، حال نوبت ما مسئولان است

موجب خوشحالی و سرور است که مسئولان کشوری و استانی عموماً بعد از حضور چشمگیر مردم در راهپیمایی ۲۲ بهمن به این نتیجه مشترک و مهم رسیده‌اند که: «مردم در راهپیمایی ۲۲ بهمن خوب درخشیدند و حال نوبت مسئولان است که پاسخ مناسب را به آنها بدهند» این امر مبارکی است که همه مسئولان به طور جدی تر، خود را موظف به پاسخگویی به مطالبات و نیازهای مردم می دانند. روزنامه طلوع نیز از ۲۲ بهمن تاکنون ۴ تحلیل و سرمقاله خود را به این مهم اختصاص داده است.

اگر نتیجه حضور مردم در این راهپیمایی، توجه و تمرکز مسئولان بر همین نکته باشد، تحول بسیار خوبی، باید از این پس در خدمت رسانی به مردم شاهد باشیم. ولی متاسفانه یک عیب عمده مسئولان ما در سالهای متمادی این بوده که بعد از گذشت مدتی از یک جریان مهم، آن را به تدریج فراموش می‌کنند و از پیگیری و اقدام کنار می‌کشند. باید مرکزی و مجموعه ای وجود داشته باشد تا از مسئولان پیرامون آن موضوع، توضیح بخواهد و آنها را وادار به پیگیری و اقدام کند.

مسئولان فعلا در اولین مرحله، همگی مقرّ و معترف به پاسخگویی به مردم هستند و با افتخار آن را بیان می کنند ولی هنوز هیچکدام برنامه جدیدی در این راستا ارائه نداده‌اند. اینکه مردم خوبند و دلسوز انقلاب، صحیح است ولی توجه به مطالبات آنها و تحقق خواسته هایشان، آنان را در این مسیر ثابت قدم تر و استوار تر نگه می دارد ولی چنانچه ببینند پس از ۲۲ بهمن تا ۲۲ بهمن سال آینده هیچ اقدام جدی جهت برطرف کردن مشکلات آنان صورت نگرفت بدون شک در دراز مدت از شور و حرارت می افتند و دلسرد می شوند.

پس بهترین خدمت به انقلاب، خدمت به مردم است. چنانچه خدمت به مردم به دور از ظاهرسازی، تشریفات و گزارش دادن به مافوق باشد، همه جذب می شوند و در کانون گرم اجتماع، وحدت ملی ایجاد می‌گردد و رضایت مردم حاصل می شود. تفکر وحدت و اتحاد، بدون ایجاد عدالت اجتماعی، آزادی های قانونی، رفع نیازها و جلب رضایت مردم امکان پذیر نیست.

چه خوب است استانداران محترم سراسر کشور، جهت تحقق این قول مسئولان که «حال نوبت آنهاست که پاسخ مطالبات مردم را بدهند» بازرسانی بگمارند و نتیجه را هر یک ماه یکبار به رسانه ها گزارش دهند.

رئیس کل دادگستری فارس:

آنچه وظیفه ملی، اجتماعی و دینی مردم بود به خوبی انجام دادند، حال نوبت ما مسئولان است

با برگزاری نشست شورای تخصصی دبیران امر به معروف و نهی از منکر، مجموعه قضایی استان اولین شورای تخصصی در راستای احیای فریضتین امر به معروف و نهی از منکر استان فارس تشکیل شد.

به گزارش روابط عمومی دادگستری استان فارس در این نشست که نمایندگان مجموعه قضایی استان فارس و سازمان های وابسته به قوه قضائیه در استان فارس حضور داشتند، رئیس کل دادگستری فارس ضمن تسلیت ایام سوگواری شهادت حضرت فاطمه زهرا(س) بزرگترین و مهمترین معروف را عمل به وظایف و مسئولیت ها در راستای خدمت شایسته به مردم خواند.

علی القاصی در آغاز نشست شورای تخصصی دبیران امر به معروف و نهی از منکر دستگاه قضایی با اشاره به حماسه سازی مردم در ۲۲ بهمن امسال گفت: ملت انقلابی ایران اسلامی و مردم ولایتمدار استان فارس جوشش و خروش خود در حمایت از آرمان های امام(ره) و رهبر معظم انقلاب را به نمایش گذاشتند و با این حرکت عظیم مهر تاییدی بر تداوم انقلاب زده و به زورگویان اعلام کردند که ملت ایران کماکان محکم تر و قدرتمندتر از گذشته بر اصول و دستاوردهای انقلاب و آرمان های رهبر خود ایستاده اند.

نماینده عالی قوه قضائیه در استان فارس اظهار داشت: امسال همه اقشار، حتی آنان که به زعم برخی انقلابی نیستند؛ انقلابی تر از همه به صحنه آمدند و جواب دندان شکنی به تهدیدات رئیس جمهور تازه به دوران رسیده آمریکا و سایر سران استکبار دادند.

القاصی با بیان اینکه باید قدردان این ملت بصیر، هوشیار و همیشه در صحنه و گوش به فرمان ولایت باشیم گفت: مردمی که با وجود همه مشکلات اقتصادی کوبنده ترین پاسخ را با ایمان و وفاداری خود به انقلاب به سران ابرقدرت می‌دهند، شایسته بهترین خدمت از سوی مسئولین هستند.

رئیس شورای قضایی استان خاطرنشان کرد: آنچه وظیفه ملی، اجتماعی و دینی مردم بود روز گذشته به خوبی انجام شد و مردم با حریت تمام در مقابل صهیونیسم جهانی ایستادند، حال نوبت ما مسئولان است تا به عنوان اداره‌کنندگان امور جامعه وظیفه سنگین خود در قبال مردم را با تمام ظرفیت و توان به انجام برسانیم.

وی تصریح کرد: عمل به فریضتین واجب امر به معروف و نهی از منکر مختص یک گروه یا قشر نیست و هرکس داعیه مسلمانی دارد باید خود را در قبال احکام دین مسئول بداند.

تحلیل این خبر را در ستون سمت راست بخوانید

مدیرکل فرهنگ و ارشاد فارس:

نگاه تشکیلاتی به گروه ها گذراست

مدیرکل فرهنگ و ارشاد اسلامی استان فارس گفت: نگاه تشکیلاتی به گروه ها گذراست و آنچه اهمیت دارد جدی گرفتن الگوهای اخلاقی است.

به گزارش خبرنگار مهر، بهزاد مریدی در حاشیه اجرای تئاتر «مزون» عنوان کرد: در ۶ ماه نخست سال آینده توسط انجمن آثار و مفاخر استان فارس مراسمی برای بزرگداشت این چهره تاثیرگذار هنر نمایش برگزار خواهد کرد.

وی درباره تئاتر «مزون» گفت: این نمایش احساسات هر بیننده ای را که دچار چنین مشکلی است بر می انگیزد.

مریدی با تمجید از بازی خوب «مریم میان دور» در این تئاتر عنوان کرد: باید از پیشکسوتان هنر تئاتر آموخت زیرا آنان حرمت یکدیگر را به خوبی نگه می دارند.

مدیرکل فرهنگ و ارشاد فارس پرهیز از بی‌احترامی به پیشکسوتان را به نسل های تازه‌تر هنر و هنرمندان جوان توصیه کرد و افزود: لشگرکشی در عرصه هنر کاری پسندیده نیست.

وی با بیان اینکه عده ای آنچه را که متصورند به عنوان انتظاری نابه جا مطرح می کنند، تصریح کرد: برخی حرمت پیشکسوتان، داوران، متولیان و... را نگه نمی دارند و فقط خواسته‌های خود را مطالبه می کنند.

مریدی با دعوت از پیشکسوتان تئاتر برای مشارکت در انتخابات انجمن تئاتر استان یادآور شد: بدین وسیله هنرجویان و علاقه مندان تئاتر را به این عرصه علاقه مند می سازید.

مدیرکل فرهنگ و ارشاد فارس عنوان کرد: روز پنجشنبه ۲۸ بهمن ماه ساعت ۱۰ صبح انتخابات انجمن نمایش استان فارس برگزار می‌شود که انتظار داریم میزبان مشارکت جدی و دلسوزانه هنرمندان تئاتر باشیم.

شهردار شیراز:

بحث مدیریت یکپارچه شهری در شرایط کنونی اهمیت خود را نشان می دهد

سرویس خبری/ خدیجه غضنفری: علیرضا پاک فطرت شهردار شیراز در جلسه شورای شهر با توجه به بارندگی های اخیر گفت: بارندگی تا ساعت ۱۲ ظهر در شیراز به طور متوسط ۲۴ میلی متر بوده است و دعا میکنیم شدیدتر شود تا کمبود آبهای زیر زمینی جبران شود. مثل همه دنیا خیابان ها چند ساعت مسدود می شود و شهرداری آمادگی کامل دارد اما شهروندان هم در همه دنیا در شرایط مشابه مشارکت می کنند.

شهردار شیراز درباره بسته های سرمایه گذاری آماده شده در شهرداری به ارزش ۶ میلیارد تومان نیز گفت: ما پولی نداریم و اینها در قالب بسته طراحی شده و سرمایه گذاری نیز به سادگی انجام نمی شود.

پاک فطرت در پاسخ به یکی از اعضای شورای شهر که خواستار در نظر گرفتن پاداش برای دست اندرکاران سرمایه گذاری در شیراز شده بود گفت: بنده پاداش افرادی که برای تحقق سرمایه‌گذاری تلاش کرده اند را در قالب دستور کاری به شورا نمی آورم چون ضربه ای که به شهرداری می‌زند بیشتر از سود آن است.

وی با بیان اینکه بسته های خوبی تعریف شده و املاک خوبی به تملک شهرداری در آمده خاطر نشان کرد: زمانی که شهردار شدم املاک سنددار شهرداری به اندازه انگشتان دست نبود اما امروز بالای ۵ هزار سند شش دانگ تک برگ روی ملک های شهرداری گرفته ایم و چند جا ثبت کرده ایم که لازم نباشد دوباره املاک خودمان را تملک کنیم.

وی با اشاره به اینکه امروز با رکودی که وجود دارد پول در پروانه ساختمانی نیست، تاکید کرد: کل پولی که در ۱۰ ماه گذشته از عوارض ساختمانی گرفته ایم ۶۰۰ میلیارد تومان بوده و اگر تا پایان سال بتوانیم از محل عوارض پروانه‌ها و عوارض ساختمانی ۱میلیارد تومان دریافت کنیم شاهکار است اما درآمد یکی از دستگاه های مخابراتی بالای هزار و ۴۰۰ میلیارد تومان با ۲۰۰ پرسنل است.

پاک فطرت ادامه داد: بحث مدیریت یکپارچه شهری در این مواقع اهمیت خود را نشان میدهد. وی یکی از راه های کسب درآمد را فیبر نوری دانست و افزود: زمین را تملک میکنیم اما از درآمد فیبر نوری سهمی نداریم در حالی که باید فیبر نوری را بکشیم و به دستگاه های مخابراتی اجازه کار دهیم همانطور که تا امروز ۲۷۰ کیلومتر فیبر نوری کشیده ایم.

پاک فطرت درباره مرکز دیتاسنتر شهرداری نیز گفت: این مرکز محل نگهداری داده‌ها است. یک سی ام این مرکز برای همه داده های شهرداری با آن عظمت کافی است و در ۲۹ قسمت دیگر میتوان داده‌های دیگران را در ازای دریافت هزینه، نگهداری کرد از جمله داده های شرکت نفت که درباره آن مذاکره شده است.

وی با بیان اینکه امروز اقتصاد رونق ندارد و ساخت و ساز در رکود شدید است و به رغم تهیه بسته های سرمایه گذاری نمیشود آنها را رایگان و یا با ارزش کم واگذار کرد، افزود: اگر ساخت و ساز از رکود خارج شود شهرداری میتواند پروژه های بزرگتری را شروع کند اما در حال حاضر بنا داریم غرفه های شهرداری را در سال آینده به ۱۰۰۰ تا ۲۰۰۰ غرفه افزایش داده و از هزینه اجاره آنها هزینه های جاری شهرداری را پوشش دهیم.

معاون مالی و اقتصادی شهرداری شیراز:

در ۱۰ماه گذشته ۲۸پروژه سرمایه‌گذاری با اعتبار ۶۵۱میلیارد تومان در شهرداری شیراز منعقد شد

سرویس خبری/ خدیجه غضنفری: معاون مالی و اقتصادی شهرداری شیراز از منعقد شدن ۲۸پروژه سرمایه گذاری در ده ماه نخست سالجاری در شهرداری شیراز خبرداد. محمد حسن اسدی در جلسه شورای اسلامی شهر شیراز با بیان این مطلب گفت: ارزش این ۲۸پروژه ها در این مدت ششصد و پنجاه یک میلیارد تومان است. وی با اشاره به اینکه سرمایه گذاری در شهرداری شیراز در قسمت های مختلف ساخت مسکن، تاسیسات شهری، فضای سبز، ایجاد پارک، حمل و نقل مسافر درون شهری و بیرون شهری و...است، افزود: شورای اسلامی شهر شیراز ۳هزارمیلیارد تومان برای شهرداری تکلیف کرده است. معاون مالی و اقتصادی شهرداری شیراز در خصوص این مقدار افزود: سه هزار میلیارد تومان، هزار میلیارد تومان در سازمان، هزار میلیارد تومان در ارتفاعات شهرداری شیراز و هزار میلیارد تومان هم در مناطق شهرداری شیراز تقسیم بندی شده است.اسدی گفت: قبل از سال گذشته ۱۲پروژه سرمایه گذاری به ارزش هزار و ۳۹۷میلیارد تومان بود. وی به بسته های سرمایه گذاری اشاره کرد و افزود:۲۸بسته سرمایه گذاری تهیه شده که ارزش آن ۸/۶میلیارد تومان در نظر گرفته شد. وی اظهار داشت: یک پروژه به ارزش یک هزار و ۱۱۰میلیارد تومان در شرف انعقاد است.

زمان واریز عیدی و حقوق دو ماه پایانی سال اعلام شد

به گزارش ایسنا، کارکنان دولت برای امسال حدود ۷۷۰ هزار و ۵۰۰ تومان بر اساس مصوبه هیئت وزیران عیدی دریافت خواهند کرد. در حالی به طور معمول عیدی کارکنان همزمان با حقوق بهمن‌ماه واریز می‌شود که نوبخت- رئیس سازمان برنامه و بودجه- نیز در آخرین اظهارنظر خود عنوان کرده که عیدی و حقوق بهمن تا قبل از اتمام این ماه قرار است که به حساب کارکنان واریز شود.

بر اساس مصوبه هیئت وزیران دستگاه‌های اجرایی، نیروهای مسلح و قوه قضاییه و سایر دستگاه‌های اجرایی مشمول قوانین خاص اجازه دارند به کارمندان خود اعم از رسمی، ثابت، پیمانی، خرید خدمت، قراردادی و موقت و همچنین اعضای هیئت علمی دانشگاه‌ها و موسسات آموزش عالی و تحقیقاتی و قضات که به طور تمام وقت اشتغال دارند، مبلغ ثابت ۷۷۰ هزار و ۵۰۰ تومان را نسبت به مدت تمام وقت در سال جاری به عنوان پاداش آخر سال از محل بودجه مصوب پرداخت کنند.

همچنین پرداخت پاداش آخر سال به کارکنان خرید خدمت، قراردادی و موقت به نسبت خدمات تمام وقت آنها در سال جاری بوده و در هر حال میزان عیدی این افراد از ۵۰ درصد رقم عنوان شده کمتر نخواهد بود.

از سوی دیگر روال بر این بوده که معمولا حقوق اسفندماه کارکنان، چند روز زودتر از موعد معمول پرداخت می‌شود و ظاهرا قرار است بر اساس توافقی که بین دولت و خزانه انجام شده، حقوق ماه پایانی سال تا ۲۰ اسفندماه کاملا تسویه شود.

یادداشت

مهدی جباری

هاشمی؛ لوتر شیعه

چند طایفه قزلباش که شیعه را در ایران رواج دادند و چندین قرن نیز حکومت را در دست داشتند متاثر از صوفیه بودند مثل صفویه، افشاریه و قاجاریه.

نتیجه حاکمیت طولانی آنها ترویج قرائتی از شیعه بود که مذهبی بودن ومعنویت گرایی را با زهد تعریف می کرد. عملکردهای روشنفکران و رضا شاه در گسترش مدرنیته واکنشهایی را در جامعه دینی برانگیخت که انقلاب۵۷ نقطه اوج آن بود. جامعه تصویری زاهدانه از مذهب و روحانیت داشت و دمپایی وصله دار بنیانگذار آن هم نماد زندگی عارفانه او تعبیر شد. این تصویر زاهدانه مانع اصلی گسترش مدرنیته در ایران بود تا اینکه هاشمی رفسنجانی به عنوان سیاستمدار و مرد قدرتمند نظام، فرمانده جنگ و تئوریسین انقلاب- پس از شهید مطهری- در خطبه های نماز جمعه سال ۶۸ مانیفست خود را ارائه داد و گفت که ما حزب الهی یقه چرکین نمی خواهیم. وی حزب الهی بودن را در مسیر سازندگی و توسعه و پیشرفت اقتصادی و اجتماعی تعریف کرد. به هرحال روشی را در شیعه باب کرد که می توان هم به مذهب معتقد بود و هم ثروتمند بود و یا از امکانات روز هم بهره برد. گفتمان جدید هاشمی باعث تغییرات گسترده‌ای در بینش مسئولان و مردم شد و تفکر رشد اقتصادی در جامعه رایج شد.

مردم هم که روحانیت را الگوی خود می دانستند اقدام به رقابتی تمام و کمال برای کسب ثروت کردند و اینچنین جامعه از سنتی بودن فاصله گرفت. پس از ریاست جمهوری هاشمی، رییس دولت اصلاحات که ثمره جریان روشنفکری دینی بود سعی کرد نسخه به روزی از شیعه ارائه دهد. روشنفکران دینی پشتوانه تئوریک جنبشی را فراهم کردند که هاشمی پی ریزی کرده بود.روی کار آمدن احمدی نژاد هم واکنش طیف مذهبی سنتی بود به دگرگونی های ایجاد شده ولی دریغا که از هول حلیم در دیگ افتادند و خود به توسعه بیشتر آن کمک بسیار کردند.

به هر حال دیگر نمی توان آب رفته را به جوی آورد و دگرگونی‌های اجتماعی و فرهنگی ایجاد شده نیاز به مدیریت و برنامه‌ریزی دارد.

از هر دری کلامی

آیا پایگاه‌های خبری بدون مجوز فیلتر می شوند

پرونده فیلتر شدن پایگاه‌های خبری بدون مجوز بار دیگر باز شده و قرار است از اسفند ماه سال‌جاری این سایت‌ها بسته یا به قول معاون مطبوعاتی «جمع‌آوری» شوند.

قانون مجوز داشتن پایگاه‌های خبری سال ۸۸ توسط مجلس شورای اسلامی تصویب شده بود و طبق آن باید تمام سایت‌های خبری که مجوز نداشتند، فیلتر می‌شدند؛ اما این قانون به طور کامل اجرا نشد. این موضوع در سال ۹۳ بار دیگر در دولت یازدهم نیز مطرح شد، اما باز هم به دلایلی به نتیجه نرسید. عده‌ای از اهالی رسانه طرح فیلتر شدن سایت‌های بی‌مجوز را در دولت یازدهم اقدامی سیاسی می‌دانستند و انتقادهای زیادی به آن وارد کردند و برخی هم این طرح را اقدامی درست و ضروری می‌دانستند؛ به هر حال این پرونده به نتیجه‌ای مطلوب نرسید و نیمه‌تمام باز ماند.

در این میان چند ماه پیش بار دیگر این پرونده در معاونت امور مطبوعاتی با مهلت دادن به سایت‌های غیرقانونی برای درخواست مجوز به جریان افتاد و در نهایت حسین انتظامی، معاون مطبوعاتی وزارت فرهنگ و ارشاد اسلامی اعلام کرد که «هیئت نظارت بر مطبوعات به تازگی آیین‌نامه‌ای برای تایید صلاحیت افراد متقاضی مجوز نشریه در دست اقدام دارد. در این آیین‌نامه که سعی در اجرایی شدن آن از اسفند ماه سال جاری است، صلاحیت حرفه‌ای و مالی متقاضیان بررسی می‌شود.»؛ این درحالی است که تنها چند ماه به پایان عمر چهارساله دولت یازدهم باقی مانده است.

مجید انصاری:

افزایش روابط اصلاح طلبان با رهبری نظام یک ضرورت است

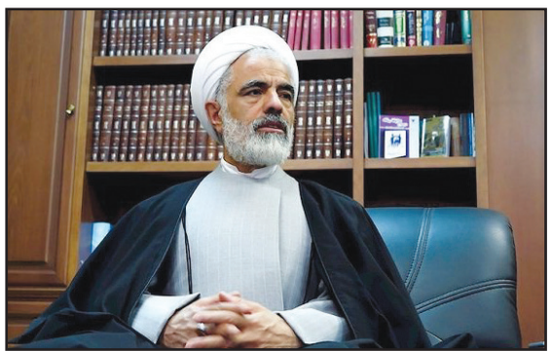

عضو مجمع روحانیون مبارز، با بیان اینکه افزایش رابطه اصلاح‌طلبان با رهبری نظام یک ضرورت است، گفت: این رابطه در حد بایسته و شایسته نیست و حتما باید یک ساز و کاری درون جبهه اصلاحات تعیین شود.

حجت الاسلام مجید انصاری در گفت‌وگو با خبرنگار مهر، در مورد جایگزین آیت الله هاشمی در جریان اصلاحات گفت: آیت الله هاشمی رفسنجانی یک شخصیت فراجناحی بودند و همه جناح‌ها از حمایت و اندیشه ایشان استفاده می کردند؛ بنابراین به طور طبیعی جریان گسترده اصلاح طلبی نیز آیت الله هاشمی را به عنوان ذخیره انقلاب و یار دیرین امام و رهبری می‌شناخت و همیشه از حمایت‌های ایشان بهره‌مند می‌شد لذا جای ایشان را از این جهت هیچ کس نمی تواند پر کند نه برای اصلاح طلبان و نه برای نظام. ارتحال ایشان ضایعه‌ای برای همه ما بود.

افزایش روابط با رهبری یک ضرورت است

معاون رئیس جمهور در ادامه با اشاره به خواسته برخی از چهره های اصلاح طلبی از جمله رئیس دولت اصلاحات برای نزدیکی این جریان به رهبری نظام، گفت: اینکه آقای خاتمی و دیگر بزرگان اصلاح طلب تاکید داشتند که روابطمان را با رهبری و نهاد رهبری بیشتر کنیم یک ضرورت است، رهبری جایگاه بالای خود را دارند و همه جریانات درون نظام به این جایگاه واقف هستند.

همه باید به جایگاه رفیع رهبری حرمت گذارند

وی افزود: هم به لحاظ حقوقی، رهبری عالیترین مقام معنوی و سیاسی و مسئول نظام ما هستند و هم طبق اصل ۵۷ قانون اساسی، سه قوه زیر نظر ایشان فعالیت می‌کنند. به تعبیر متعارف باید بگوییم عمود این خیمه و ستون نظام هستند و طبیعی است که همه کسانی که در این نظام زندگی می کنند و به قانون اساسی معتقد هستند باید به این جایگاه رفیع حرمت گذارند و افتخار خواهد بود که تماس‌ها و ارتباطات بیشتری داشته باشند.