روزنامه طلوع

تاریخ ۱ شهریور ۱۳۹۶ چهارشنبه

**پیامبر گرامی اسلام (ص):**

وقتی کسی به ملاقات و زیارت شما آمد، او را گرامی بدارید

نهج الفصاحه، ترجمه علی اکبر میرزایی،چاپ هفتم ۱۸۹۹

صفحه ۷ شماره ۲۰۳۶ سال بیست و سوم



توسط بانوان اداره‌کل آموزش فنی و حرفه‌ای کهگیلویه و بویراحمد؛

## مقام دوم کشوری والیبال در مسابقات ورزشی بانوان سازمان آموزش فنی و حرفه‌ای کسب شد

به گزارش روابط عمومی اداره‌کل آموزش فنی و حرفه‌ای استان کهگیلویه و بویراحمد، مدیرکل آموزش فنی و حرفه‌ای استان گفت: تیم ورزشی والیبال بانوان این اداره‌کل توانست در مسابقات ورزشی بانوان سازمان آموزش فنی و حرفه‌ای به میزبانی استان اصفهان مقام دوم این رقابت‌ها را کسب کند.

فرج اله راد بیان داشت: مسابقات ورزشی بانوان سازمان آموزش فنی و حرفه‌ای کشور با حضور ۱۷۹ نفر از بانوان ورزشکار ۱۵ استان به میزبانی استان اصفهان از ۲۰ لغایت ۲۲ مرداد ماه سال جاری برگزار گردید.

وی تصریح کردد: کاروان ورزشی استان در رشته‌های والیبال، شطرنج و دارت در این مسابقات شرکت کردند.

راد افزود: در مسابقات تیمی، تیم والیبال بانوان اداره‌کل با حضور شایسته «مقام دوم» سومین دوره از این مسابقات را کسب کرد .

شایان ذکر است که این تیم در دومین دوره مسابقات بانوان سازمان آموزش فنی و حرفه‌ای در استان فارس مقام سوم کشوری را نیز کسب کرد.

در رقابت‌های کشتی فرنگی قهرمانی جهان فرانسه؛

## محمدعلی گرایی صاحب مدال برنز شد

محمدعلی گرایی به مدال برنز وزن ۷۱ کیلوگرم رقابت‌های کشتی فرنگی قهرمانی جهان در فرانسه دست یافت.

به گزارش روابط عمومی ورزش و جوانان فارسی، مسابقات چهار وزن اول رقابت‌های کشتی فرنگی‌قهرمانی جهان در شهر پاریس فرانسه در حال برگزاری است.

در وزن ۷۱ کیلوگرم محمدعلی گرایی پس از استراحت در دور اول در دور دوم به مصاف شماگی بولکوادزه دارنده مدال برنز المپیک از گرجستان رفت و توانست با نتیجه ۳ بر ۲ از سد این حریف بگذرد وی در دور بعد با نتیجه ۷ بر یک اوریک نیکوگوسیان از فرانسه را مغلوب کرد، اما در دور چهارم با نتیجه ۶ بر ۳ مقابل فرانک استابلر قهرمان جهان از آلمان شکست خورد و با توجه به حضور این کشتی‌گیر در دیدار فینال گرایی به گروه بازنده‌ها رفت .

وی در این گروه رسول چونایف دارنده مدال برنز المپیک و قهرمان جهان از آذربایجان را با نتیجه ۱۶ بر ۱۴ شکست داد و به دیدار رده بندی راه یافت.

گرایی در این دیدار در یک کشتی زیبا دانیل کاتاراگا نایب قهرمان جهان از مولداوی را با نتیجه ۱۰ بر ۸ شکست داد و صاحب مدال برنز شد.

## کشتی‌گیر شیرازی به دیدار رده‌بندی مسابقات کشتی‌فرنگی جهان صعود کرد

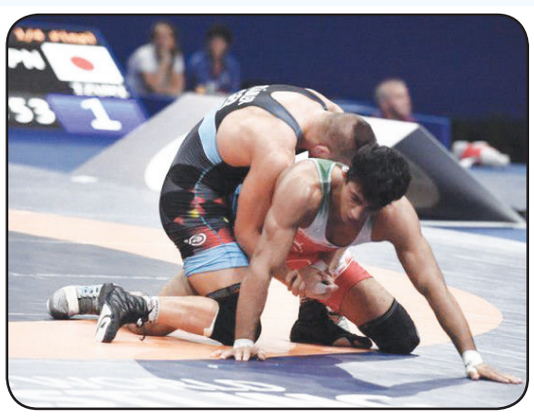

محمد علی گرایی، کشتی‌گیر شیرازی به دیدار رده بندی مسابقات کشتی فرنگی جهان که در شهر پاریس مرکز کشور فرانسه در حال بر گزاری است، صعود کرد.

به گزارش روابط عمومی ورزش و جوانان فارس، دبیر هیئت کشتی فارس در این باره افزود: گرایی که برای نخستین بار است در مسابقات جهانی شرکت می‌کند در وزن ۷۱ کیلوگرم پس از استراحت در دور اول، در دور دوم به مصاف شماگی بولکوادزه، دارنده مدال برنز المپیک از گرجستان رفت و توانست با نتیجه سه بر ۲ از سد این حریف بگذرد.

فریبرز منوچهری ادامه داد: این کشتی‌گیر شایسته شیرازی در دور سوم با نتیجه هفت بر یک اوریک نیکوگوسیان از فرانسه را مغلوب کرد اما در دور چهارم با نتیجه ۶ بر سه مقابل فرانک استابلر، قهرمان جهان از آلمان شکست خورد و با توجه به حضور این کشتی گیر در دیدار نهایی، گرایی به گروه بازنده‌ها رفت.

دبیر هیئت کشتی فارس اظهار کرد: گرایی در گروه بازنده‌ها، رسول چونایف دارنده مدال برنز المپیک و قهرمان جهان از جمهوری آذربایجان را شکست داد و به دیدار رده بندی راه یافت.

وی اضافه کرد: گرایی در دیدار رده بندی با دانیل کاتاراگا، نایب قهرمان جهان از مولداوی کشتی می‌گیرد و در صورت برتری برابر این حریف برای کسب مدال برنز به مصاف برنده کشتی گیر روسیه و مجارستان می‌رود.

نخستین روز از مسابقات کشتی فرنگی قهرمانی جهان، دوشنبه در سالن ۲۰ هزار نفری ‹آکورهتل آرنا› شهر پاریس در وزن‌های ۷۱، ۷۵، ۸۵ و ۹۸ کیلوگرم آغاز شد.

سرپرست هیئت کاراته فارس:

## جوان شیرازی به اردوی تیم ملی امید کاراته دعوت شد

سرپرست هیئت کاراته استان گفت: کاراته‌کای شیرازی در رشته کاتا به اردوی تیم ملی کاراته امید ایران دعوت شد.

به گزارش روابط عمومی ورزش و جوانان فارس، محمد جواد شلتوک کار در گفتگو با خبرنگار پایگاه خبری و اطلاع رسانی اداره کل با بیان این مطلب اظهار داشت: جاوید بهمن‌جاه با پشت سرگذاشتن رقبای خود و با مربی گری مسعود زارع موفق شد جواز حضور در تیم ملی امید کاراته در بخش کاتا را کسب کند.

شلتوک کار افزود: وی در آخرین مرحله اردوی انتخابی تیم ملی با جلب کردن نظر مربیان تیم ملی در ترکیب اصلی قرار گرفت و مسافر رقابت‌های جهانی کاراته اسپانیا شد.

در ۲ سال گذشته؛

## ۲۴۰ مکان ورزشی در سراسر فارس احداث شده است

مدیرکل ورزش و جوانان فارس گفت: در ۲ سال گذشته ۲۴۰ مکان ورزشی در سراسر استان احداث و در اختیار مردم قرار داده شده است.

به گزارش روابط عمومی ورزش و جوانان فارس، حیدرعلی کامیاب در نشست کمیته فرهنگی و مشارکت‌های مردمی پیشگیری موادمخدر استان فارس که در سالن اجتماعات اداره کل ورزش و جوانان فارس برگزار شد افزود: بهترین راهکار برای پیشگیری و مبارزه با مواد مخدرایجاد فضای مناسب فرهنگی و ورزشی برای همه اقشار مردم در کنار فرهنگ سازی آن می‌باشد که در همین راستا اداره کل ورزش و جوانان ضمن ایجاد فضای ورزشی در تمامی نقاط استان با شناسایی مناطق آسیب پذیر نسبت به اجرای برنامه‌های متنوع فرهنگی برای جوانان توسط اهالی همان مناطق در قالب سمن‌ها اقدام کرده است.

وی گفت: مهم‌ترین برنامه وزارت ورزش و جوانان آسان و در دسترس بودن ورزش برای همه و بالابردن سهم ورزش در سلامتی مردم می‌باشد که همین امر می‌تواند کمک شایانی به پیشگیری از گرایش به سمت موادمخدر داشته باشد.

مدیرکل ورزش و جوانان فارس ادامه داد: با برنامه‌ریزی‌های انجام شده در تلاشیم تا حتی در دور افتاده‌ترین روستاهای استان مکان‌های ورزشی ایجاد کنیم که خوشبختانه با ساخت و سازهای انجام شده هم اکنون در بسیاری از نقاط استان سالن و زمین ورزشی وجود دارد و در آینده‌ای نزدیک سایر مناطق محروم استان نیز دارای مکان ورزشی مناسب خواهند شد.

کامیاب با اشاره به اینکه اعتیاد تنها به مواد مخدر ختم نمی‌شود بیان کرد: متأسفانه هم اکنون فضای مجازی در کنار همه محاسن خود آسیب‌های جدی به نظام خانواده وارد کرده است و بسیاری از جوانان به فضای مجازی اعتیاد پیدا کرده‌اند که در همین راستا نیز اداره کل ورزش و جوانان برنامه‌های فرهنگی مختلف از جمله تهیه کتاب‌های آموزشی و توزیع رایگان آن در بین خانواده‌ها را انجام داده است.

# حـــــوادث

## انهدام باند سارقان مسلح احشام با ۲۰۰ فقره سرقت

فرمانده انتظامی استان از انهدام باند ۲۵ نفره سارقان مسلح احشام خبر داد و گفت: در این راستا سرنوشت بیش از هفت هزار احشام مسروقه در ۲۰۰ فقره سرقت مشخص شد.

به گزارش خبرنگار پایگاه خبری پلیس، سردار «احمد علی گودرزی» در نشست خبری با اصحاب رسانه، بیان کرد: در پی وقوع سرقت‌های متعدد و مسلحانه احشام طی یک سال گذشته در سطح استان و حساسیت این موضوع، پلیس امنیت عمومی پس از چند ماه کار اطلاعاتی توانست سارقان را شناسایی کند.

وی ادامه داد: با انجام کارهای اطلاعاتی و تحت نظر قرار دادن محورهای مواصلاتی در نهایت ۲۵ نفر از اعضای اصلی باند و هفت نفر مرتبط که در سطح استان‌های همجوار (یزد، اصفهان و بوشهر) فعالیت داشتند، دستگیر شدند.

فرمانده انتظامی استان فارس گفت: در بازجویی‌های صورت گرفته و ارائه مستندات و تحقیقات جامع توسط مأموران پلیس امنیت عمومی، در نهایت سرنوشت بیش از هفت هزار احشام مسروقه در ۲۰۰ فقره سرقت مشخص و در این رابطه ۱۵ دستگاه خودرو سبک و سنگین و تعدادی سلاح گرم از سارقان کشف شد؛ تحقیقات تکمیلی برای کشف سرقت‌های احتمالی دیگر ادامه دارد.

## باند شش نفره سارقان ترانس برق با ۲۳۰ فقره سرقت در دام پلیس

سردار گودرزی ادامه داد: در پی وقوع سرقت‌های ترانس برق در سطح استان فارس، موضوع به صورت ویژه در دستور کار مأموران پلیس امنیت عمومی قرار گرفت و مشخص شد سارقان بعد از قطع کابل‌های فشار قوی اقدام به سرقت ترانس‌های برق می‌کنند.

این مقام انتظامی خاطر نشان کرد: مأموران پلیس امنیت عمومی استان پس از دو ماه تلاش شبانه روزی، باند شش نفره سارقان ترانس‌های برق را شناسایی و در یک اقدام منسجم و غافلگیرانه متهمان را در مخفیگاهشان دستگیر کردند؛ این سارقان تاکنون به ۲۳۰ مورد سرقت از ترانس‌های برق اعتراف کرده‌اند.

فرمانده انتظامی استان فارس افزود: در استعلام‌های به عمل آمده از اداره برق استان، از زمان دستگیری سارقان تاکنون هیچ گونه سرقتی در حوزه برق منطقه‌ای در استان گزارش نشده است که این امر بیانگر اثرگذاری کار اطلاعاتی و عملیاتی منسجم و هماهنگ منتهی به امنیت پایدار نیروی انتظامی در این زمینه بوده است.

## شمارش معکوس برای اعدام قاتل گوش‌بر

با تأیید حکم سه بار قصاص «قاتل گوش‌بر» در دیوان عالی کشور، متهم در آستانه طناب دار قرار گرفت. او مردی ۲۳ ساله است که دو مرد و یک زن را کشته و گوش‌های زن را برای اثبات وفاداری به همسرش بریده بود.

به گزارش جام‌جم، ۴ مرداد ۹۳، جسد یک راننده آژانس در شهرک ولیعصر پیدا شد. مردی ۲۳ ساله به نام مجید، آخرین بار با مقتول دیده شده بود.

کارآگاهان پس از چند ماه جست‌وجو، او را دستگیر کردند و در بازرسی از خانه‌اش یک قوطی حاوی الکل که دو گوش بریده شده انسان داخل آن بود، کشف کردند. همزمان جسد زنی ۲۴ ساله در اطراف یافت‌آباد پیدا شد که گوش‌های بریده شده متعلق به این زن بود.

مجید در بازجویی‌ها به قتل راننده آژانس و زن جوان اعتراف کرد و گفت: «مدتی قبل از راننده آژانس مقادیری پول قرض گرفتم. چند بار از من خواست پولش را پس بدهم، اما توانایی این کار را نداشتم. روز حادثه سوار خودرویش شده بودم که بحث پول پیش کشیده شد. با هم درگیر شدیم و من با چاقو او را کشتم.»

متهم درباره قتل زن جوان و بریدن گوش‌هایش نیز گفت: «چند ماه پیش با معصومه آشنا شدم و همین موضوع باعث اختلاف من و همسرم شد. به او گفتم چیزی بین من و معصومه نیست، اما گفت باید به این دوستی پایان بدهی تا باور کنم. از طرفی معصومه هم مدام برایم مزاحمت ایجاد می‌کرد، برای همین نقشه قتلش را کشیدم. روز حادثه او را به یافت‌آباد کشاندم و با چاقو چند ضربه به گردنش زدم.

برای اثبات وفاداری به همسرم، گوش‌هایش را بریدم، در قوطی الکل انداختم و در آشپزخانه گذاشتم. همسرم با دیدن آن خیلی ترسید.»

تحقیقات کارآگاهان به پایان خود نزدیک شده بود که همسر متهم به کلانتری مراجعه کرد و پرده از قتل سوم برداشت. او گفت: «مجید چند روز قبل تعدادی لوازم خودرو و دو گوشی تلفن همراه به خانه آورد و گفت آنها را از یک نفر امانت گرفته است. من گوشی را بررسی کردم و عکس پسر جوانی را در آن دیدم. روز بعد به خیابان رفته بودم که با حجله همان پسر روبه‌رو شدم. همسایه‌ها می‌گفتند او به قتل رسیده و وسایلش هم دزدیده شده است.»

با افشای این راز، مجید به سومین قتل نیز اعتراف کرد و گفت: «مقتول را از قبل می‌شناختم، اما اختلافات قدیمی رابطه‌مان را تیره کرده بود.

روز حادثه با او قرار گذاشتم تا به اختلافاتمان پایان بدهم، اما دوباره با هم درگیر شدیم و من با چاقو او را کشتم، سپس جسدش را در محلی خلوت رها کردم و وسایلش را دزدیدم.»

با اعتراف متهم به هر سه قتل، کیفرخواست پرونده صادر شد و برای رسیدگی در اختیار شعبه دهم دادگاه کیفری استان تهران به ریاست قاضی محمدباقر قربان‌زاده قرار گرفت. در جلسه دادگاه، اولیای دم هر سه مقتول درخواست قصاص کردند و متهم نیز بار دیگر به جرم خود اعتراف کرد.

در پایان دادگاه، قضات متهم را به سه بار قصاص نفس و پرداخت دیه صدمات غیرمنتهی به فوت محکوم کردند که این حکم چندی پیش در دیوان‌عالی کشور تأیید شد.

## اسیدپاشی روی زن ۷۳ ساله

دو مرد موتورسوار که روی پیرزنی در تهران اسیدپاشیده بودند، تحت تعقیب قرار گرفتند.

به گزارش جام‌جم، شامگاه ۲۴ مرداد امسال، صدای «سوختم، سوختم» زنی سالخورده سکوت محله‌ای را در تهران شکست. اهالی وقتی از خانه خارج شدند با زنی سالخورده روبه‌رو شدند که صورتش را گرفته بود و درخواست کمک داشت. اهالی با اورژانس تماس گرفته و درخواست کمک کردند. در ادامه با حضور امدادگران، زن ۷۳ ساله به بیمارستان منتقل شد.

بررسی مأموران نیز در محل حادثه و بیمارستان نشان داد، این زن در حال بازگشت از مطب دکتر به خانه بوده که دو مرد موتورسوار روی او اسید ریخته و فرار کرده‌اند.

پس از این حادثه دختر و پسر این زن با مراجعه به دادسرای جنایی تهران با طرح شکایتی خواستار دستگیری عاملان این اسیدپاشی شدند.

پسر این زن به بازپرس مدیرروستا گفت: مستأجر قبلی‌مان با مادرم اختلاف داشت و چندبار او را تهدید کرده بود. یک‌بار وقتی به خانه آمدم، متوجه شدم شیرهای گاز باز است و آتشی در گوشه پارکینگ روشن شده است.

سریع آتش را خاموش کرده و شیرهای گاز را بستم. دو بار هم در خیابان به من سوءقصد شد که جان سالم به در بردم. سال گذشته هم فردی در مغازه‌ام مواد مخدر گذاشت و با پلیس تماس گرفت. وقتی ماموران به مغازه‌ام آمدند، آنجا را بازرسی کرده و شیشه پیدا کردند. برای آن زندانی شدم و حالا با سپردن وثیقه آزاد هستم. همچنین مدتی است پیامک‌هایی تهدیدآمیز دریافت می‌کنم با این مضمون که مادرم ۵۰ میلیون تومان بدهکار است و باید این پول را پرداخت کنیم.

پس از این شکایت، بازپرس شعبه ششم دادسرای امور جنایی تهران دستور شناسایی و دستگیری اسیدپاش‌ها را صادر کرد.

## شش مصدوم نتیجه برخورد شدید دوخودروی سواری

برخورد شدید صبحگاهی دو دستگاه خودرو سواری در میانرود شیراز شش زخمی بر جای گذاشت.

به گزارش روابط عمومی سازمان آتش نشانی شیراز، همزمان با بروز این حادثه رانندگی و تماس رانندگان خودروهای عبوری با سامانه ۱۲۵، ستاد فرماندهی سازمان آتش نشانی شیراز بی‌درنگ آتش نشانان ایستگاه ۱۷ را به شهرک میانرود روانه کرد.

مصطفی صفری فرمانده آتش‌نشانان اعزامی در این خصوص گفت: دو دستگاه خودرو سواری پیکان در حال حرکت در مسیر گردنه کیان آباد بودند که به علت نامشخصی با یکدیگر تصادف کردند.

وی اضافه کرد: به دنبال این حادثه هر دو خودرو پس از انحراف به شدت با یکدیگر برخورد کردند و منجر به مصدومیت شش سرنشین خودروها شامل: ۲ زن ۶۳ و ۳۴ ساله و چهار مرد ۳۸، ۳۰، ۴۶ و ۳۱ ساله گردیدند، که در ساعات اولیه وقوع این حادثه مصدومان، توسط افراد حاضر در محل و عوامل اورژانس به مراکز درمانی انتقال داده شدند.

صفری با بیان اینکه یکی از خودروها دچار نشتی گاز شده بود و این امر حساسیت عملیات را بیشتر می‌کرد افزود: آتش‌نشانان پس از قطع جریان برق هر دو خودرو سواری و ایمن سازی کامل محل حادثه، نشتی گاز خودرو سواری را رفع کردند.

گفتنی است؛ آتش نشانان در پایان هر دو خودرو سواری را به حاشیه امن خیابان منتقل کردند و محل حادثه را برای بررسی علت تحویل پلیس راهور دادند.

## کولر آبی مغازه را به آتش کشید

حریق کولر آبی در خیابان نهضت، آتش نشانان شیراز را به محل حادثه کشاند.

به گزارش روابط عمومی سازمان آتش نشانی، پس از تماس شهروندان با سامانه ۱۲۵ مبنی‌بر بروز آتش سوزی در یک مغازه، نیروهای عملیاتی ایستگاه ۳ به سرعت با هماهنگی ستاد فرماندهی سازمان آتش نشانی شیراز، به خیابان نهضت، در بلوار مأذون قشقایی اعزام شدند.

به گفته حمید جمشیدی فرمانده آتش‌نشانان اعزام شده به محل حادثه، کولر آبی یک مغازه در نبود صاحب آن به دلیل نقص فنی و اتصالی برق دچار آتش سوزی شده و کاملاً شعله ور بود.

وی ادامه داد: نیروهای عملیاتی بی درنگ بعد از باز کردن قفل درب مغازه با فرز، جریان برق و گاز مغازه را قطع کردند و به وسیله دستگاه‌های تنفسی و تجهیزات خاموش کننده به کانون حریق رسیده، عملیات مهار شعله‌های آتش را آغاز کردند.

این فرمانده آتش نشانی اضافه کرد: خوشبختانه در این حادثه به هیچ یک از شهروندان آسیبی نرسید و آتش نشانان در کوتاه‌ترین زمان ممکن آتش سوزی را مهار و کاملاً خاموش کردند.