روزنامه طلوع

تاریخ ۱ شهریور ۱۳۹۷ پنج‌شنبه

صفحه ۲ | شماره ۲۳۱۵ | سال بیست و چهارم

نماز عید سعید قربان در سومین حرم اهل‌بیت (ع) اقامه شد

نماز عید سعید قربان در آستان مقدس حضرت احمد بن موسی شاه‌چراغ (ع) با حضور اقشار مختلف مردم شیراز سومین حرم اهل‌بیت (ع) در ایران اسلامی برگزار شد. به گزارش ایرنا، این آیین به امامت حجت‌الاسلام محمدمهدی جاوید مدیر مدرسه علمیه رضویه شیراز در شبستان امام خمینی حرم مطهر شاه‌چراغ (ع) اقامه شد. این آیین عبادی افزون بر حرم شاه‌چراغ (ع) در ۷۶ نقطه استان ازجمله مساجد و حرم‌های امامزادگان نیز برگزار شد. برنامه رادیو حرم، بوستان کودک، برگزاری نمایشگاه کتاب ولایت از عید سعید قربان تا عید غدیر ازجمله برنامه‌های پیش‌بینی شده در سومین حرم اهل‌بیت به مناسبت این عید است. عید قربان در روز دهم ماه قمری ذی‌الحجه برگزار می‌شود و مراسم قربانی کردن در این عید بر همه افرادی که اعمال حج را به‌جا می‌آورند واجب و الزامی است. مسلمانان در سراسر جهان در عبادت حج، در این روز، گوسفند، گاو یا شتری قربانی می‌کنند و گوشت آن را بین همسایگان و مستمندان تقسیم می‌کنند.

اخبار

یادداشت روز

تحلیل خبر

گروه تحلیل خبر روزنامه طلوع

معاون شرکت آب منطقه‌ای فارس:

تفاوت قیمت؛ عامل استقبال از کشت برنج در خشکسالی است

بروز و ظهور تمام مشکلات و معضلات را یکجا و با هم به گردن دشمنان و بیگانگان می‌اندازیم؛ اما هرگز از عملکرد برخی از افراد و شماری از اقشار جامعه که تنها و تنها به منافع شخصی و منفعت بیشتر می‌اندیشند و کشور و سرنوشت آن برای آنان از هیچ‌گونه اهمیتی برخوردار نیست، چندان سخنی به میان نمی‌آوریم. گویی افراد خودبین و خودمحور هنوز به این واقعیت انکارناپذیر واقف نشده‌اند که نتیجه عملکردشان به خودشان نیز بازخواهد گشت و در آتش جهل و خودخواهی خواهند سوخت و هرگز نخواهند توانست از بادآورده‌های حرامی که با پایمال کردن حقوق عمومی به دست آورده‌اند، استفاده مطلوب و معقول ببرند.

همچنین کوته‌بین‌هایی که فقط به منافع جناحی و باندی فکر می‌کنند و تصورشان این است که با شعارمحوری و برانگیختن احساساتی که گروهی را از منطق و استدلال به‌دور می‌کند با حراج اعتبار کشور و ایجاد تنش و به‌وجود آوردن جو سیاه و ناامیدانه می‌توانند به قدرت برسند و با همین وضعیت به خودکامگی‌ها ادامه دهند، چشم خود را بر واقعیت‌ها بسته‌اند و همچنان در جهنم کبر، جهالت و کوردلی به روش و منش مستبدانه و متحجرانه ادامه می‌دهند.

اخبار هر روزه‌ای که از کشف انبارهای بزرگ و کوچک محتکران و اختلاس اختلاسگران منتشر می‌شود و هجوم نابخردانه‌ای که برای افزایش اعتبار دلار مشاهده می‌شود؛ در قیاس با دیگر کشورها، به‌ویژه کشورهای همسایه، دریچه واقع‌بینی را به روی ما می‌گشاید و نسبت به سرنوشت و آینده به ما هشدارهای جدی می‌دهد.

رمزگشایی معاون شرکت آب منطقه‌ای فارس مبنی‌بر حرص و ولع برای کشت‌های بسیار آب‌بری مانند برنج، قصه پرغصه‌ای را بازگو می‌کند که از یک‌سو منفعت‌طلبی‌ها و خودکامگی‌ها را نمایان می‌سازد و از سوی دیگر سوءاستفاده سیاسی از احساسات و عواطف جامعه توسط قدرت‌خواهان عاری از منطق را حکایت می‌کند.

و کلام آخر و پرسشی که همچنان بی‌پاسخ مانده است؛ این راه و روش، چه سرانجامی را خواهد داشت؟

رئیس سازمان سیما، منظر و فضای سبز شهرداری شیراز خبر داد:

اجرای طرح اتصال چاه‌های شیراز در قالب رینگ

روش آبیاری فضای سبز شیراز طراحی مناسب و صحیحی ندارد

حفظ باغات قصرالدشت برای شیراز لازم‌تر از نان شب است

چمن‌کاری را ممنوع کرده‌ایم

رئیس سازمان سیما، منظر و فضای سبز شهرداری شیراز از اجرای طرح اتصال چاه‌های شیراز در قالب رینگ خبر داد و گفت: صرفه‌جویی، ارزان‌تر شدن هزینه تعمیر و نگهداری چاه و استفاده از آب‌های هدررفته فاضلاب از مزایای اجرای این طرح است.

سرویس خبری/ خدیجه غضنفری:

جهانبخش میرزاوند در جمع خبرنگاران بابیان اینکه از اولویت‌های این سازمان ایجاد زیرساخت‌های آبیاری فضای سبز شهری است، گفت:

در حال حاضر ۱۰۸ حلقه چاه در مدار است که آبیاری کردن درختان، آب به‌طور مستقیم از عمق زمین به سطح زمین پمپاژ می‌شود. وی با اشاره به اینکه هیچ‌کدام از روش‌های آبیاری فضای سبز شیراز طراحی مناسب و صحیحی ندارد، افزود: آبیاری فضای سبز شهری هزینه سنگینی را به شهرداری تحمیل کرده که در این صورت اگر چاهی اشکال پیدا کند حدود دو هفته زمان می‌برد تا دوباره به چرخه آبیاری برگردد.

رئیس سازمان سیما، منظر و فضای سبز شهرداری شیراز با اشاره اینکه تغذیه خاک‌های این کلان‌شهر تحت تأثیر بحران آب قرارگرفته است، گفت: سالیان زیادی است که شیراز از نعمت نزول بارش‌های آسمانی بهره‌ای نداشته که این موضوع به خشک شدن خاک کمک می‌کند و به دلیل اینکه خاک‌های خشک قدرت نگهداری آب ورودی را ندارند، سفره‌های عمیق آب با کاهش شدید روبه‌رو شده است. میرزاند افزود: به دلیل شبکه جمع‌آوری فاضلاب، بیشتر چاه‌های جذبی منسوخ شده‌اند.

وی با اشاره به اینکه مطالعات جامع مبنای ایجاد و توسعه زیرساخت‌های آبیاری فضای سبز شهری خواهد بود و نه سلیقه‌ای، افزود: در این راستا از تمام امکانات و ظرفیت‌های موجود استفاده خواهیم کرد. میرزاوند بابیان اینکه درگذشته شیراز با هفت دروازه محصور بود، افزود: امروزه با گسترش روزافزون شهر مواجه هستیم، به همین دلیل هزینه نگهداری این فضاهای سبز شهری با افزایش روزانه مواجه خواهد بود. رئیس سازمان سیما و منظر و فضای سبز شهرداری شیراز به بحران آب در مناطق این شهر اشاره کرد و افزود: در غرب این شهر با بحران جدی آب مواجه هستیم، اما در شرق شیراز به دلیل احداث تصفیه‌خانه وضعیت آب بهتر است. میرزاوند به باغات قصردشت اشاره کرد و گفت: حفظ باغات قصرالدشت برای شیراز واجب‌تر از نان شب است.

رئیس سازمان سیما، منظر و فضای سبز شهرداری شیراز به چمن‌کاری در شیراز اشاره کرد و گفت: پیرو بخشنامه‌ای که به تمام شهرداران ابلاغ شده است باید از کاشت چمن در فضاهای سبزی که در آینده احداث می‌شود خودداری شود.

دادستان شیراز خبر داد:

کشف اختلاس ۲۲ میلیارد ریالی در یکی از ادارات دولتی شیراز

دادستان عمومی و انقلاب شیراز از کشف اختلاس ۲۲ میلیارد ریالی در یکی از ادارات دولتی شیراز خبر داد.

به گزارش روزنامه طلوع به نقل از روابط عمومی دادگستری استان فارس، علی صالحی با اشاره به اینکه متهم اصلی این اختلاس که یکی از کارکنان مجموعه دولتی است، در کمتر از سه روز دستگیر شد، گفت: پس از وصول این گزارش پرونده تشکیل و ضمن ارجاع پرونده به شعبه ویژه در دادسرای شیراز متهمان ممنوع‌الخروج و سپس دستگیر شدند. وی از دستگیری همسر این کارمند به اتهام معاونت در این اختلاس ۲۲ میلیارد ریالی خبر داد و گفت: در حال حاضر متهم اصلی و همسر وی با قرار بازداشت موقت در زندان به‌سر می‌برند.

معاون رئیس‌جمهوری در شیراز:

گردشگری به کمک اقتصاد کشور بشتابد

هتل آسمان، بزرگ‌ترین مانع فراروی ثبت جهانی آثار زندیه است

مجتمع‌های گردشگری از پرداخت عوارض تغییر کاربری معاف شدند

فعالیت گردشگری بخش دولتی و راه‌اندازی تور ممنوع

معاون رئیس‌جمهوری و رئیس سازمان میراث فرهنگی، صنایع‌دستی و گردشگری گفت: ساخت هتل (آسمان) با ارتفاع بیش‌ازحد تعیین شده در حریم ارگ کریم‌خان زند بزرگ‌ترین مانع بر سر راه ثبت جهانی محور زندیه است.

به گزارش ایرنا، علی‌اصغر مونسان در نشست صمیمی با فعالان گردشگری و صنایع‌دستی استان فارس افزود: امیدوارم این مشکل به‌زودی به‌گونه‌ای حل شود که سرمایه‌گذار بخش خصوصی نیز زیان چندانی نبیند.

ارگ کریم‌خان در مرکز تجاری و اداری شیراز واقع شده که به فاصله کمتر از ۱۰۰ متر و در غرب آن خیابان رودکی است، خیابانی که به‌زحمت ۱۰ خودرو را در عرض خود جای می‌دهد اما بیش از ۱۰ هتل در آن جای دارد و قامت بلند هتل آسمان بنا به گفته کارشناسان میراث فرهنگی و سازمان‌های مردم‌نهاد، منظره ارگ را به ناهنجاری برده است.

ارگ کریم‌خانی یا ارگ کریم‌خان مقر حکومت کریم‌خان زند (متولد ۱۱۱۹ ه.ق درگذشت ۱۱۹۳ ه.ق و فرمانروای ایران از ۱۱۷۹ هجری قمری تا زمان مرگ و بنیان‌گذار حکومت زندیه) بوده است.

این ارگ در سال ۱۱۸۹ هجری قمری به دستور کریم‌خان ساخته شد. بازار، مسجد و حمام وکیل از دیگر آثار به یادگار مانده از این دوره تاریخی است.

افزایش بی‌رویه قیمت بلیت هواپیما به نفع گردشگری نیست

معاون رئیس‌جمهوری در بخش دیگری از سخنان خود در این نشست گفت: افزایش بی‌رویه قیمت بلیت هواپیما برای صنعت گردشگری کشور مناسب نیست. مونسان ادامه داد: رئیس‌جمهوری در ابلاغی به وزیر صنعت، معدن و تجارت دستور لازم برای حل این مشکل را صادر کرده است. پیش‌ازاین، رئیس ستاد مرکزی هماهنگی خدمات سفر تأکید کرد: کارگروه ویژه برای بررسی قیمت بلیت هواپیما تشکیل شود.

محمد محب خدایی گفت: باید کارگروه ویژه برای بررسی موضوع قیمت بلیت هواپیما با حضور تعزیرات، سازمان هواپیمایی کشوری، وزارت کشور، سازمان راهداری و سازمان میراث فرهنگی تشکیل شود تا این موضوع حل‌وفصل شود.

محمد محب‌خدایی افزود: ما نمی‌گوییم آزادسازی نرخ بلیت نباشد اما باید یک سقفی برای این موضوع قائل شویم، دفاتر خدمات مسافرتی و ایرلاین‌ها با بالا رفتن هزینه‌ها در این بخش متضرر می‌شوند چراکه قدرت خرید مردم بالا نرفته است.

ایران حاضر به مذاکره مجدد با کشورهای بدعهد نیست

معاون رئیس‌جمهوری در بخش دیگری از سخنان خود گفت: در حال حاضر کشور در شرایط ویژه‌ای به سر می‌برد که بسیاری آن را به جنگ اقتصادی تعبیر می‌کنند.

مونسان افزود: طبیعتاً در شرایط دشوار کنونی همه فعالان اقتصادی کشور با سختی‌هایی مواجه می‌شوند که باید با همکاری و تلاش همه از این گردنه سخت تاریخی عبور کنیم.

رئیس سازمان میراث فرهنگی، صنایع‌دستی و گردشگری ادامه داد: حاصل سال‌ها تلاش و مذاکره، تفاهم‌نامه‌ای با گروه ۱+۵ شد که آمریکایی‌ها آن را برهم زدند و مشکلاتی را برای کشور ایجاد کردند.

مونسان اضافه کرد: در این شرایط به دلیل بدعهدی طرف‌های مقابل، جمهوری اسلامی ایران حاضر به مذاکره مجدد با آن‌ها نیست و باید همه با مقاومت مقابل خواسته دشمنان، کشور را از این گردنه سخت به‌سلامت عبور دهیم.

گردشگری به کمک اقتصاد کشور بشتابد

معاون رئیس‌جمهوری اظهار داشت: در این شرایط صنعت گردشگری، فشار کمتری نسبت به دیگر بخش‌های اقتصادی کشور متحمل شده و این مسئله مسئولیت فعالان این حوزه را بیشتر می‌کند چراکه لازم است کمک کنند تا کشور از این شرایط اقتصاد عبور کند. وی بابیان اینکه افزایش نرخ دلار نسبت به ریال فرصت ورود بیشتر گردشگر خارجی به کشور را فراهم کرده است، گفت: باید از این فرصت حداکثر استفاده به عمل آید تا اقتصاد ایران از شرایط فعلی عبور کند.

مونسان با اشاره به بیان مشکلات مالیاتی از سوی فعالان حوزه گردشگری فارس در این نشست گفت: مشکل مالیات و درخواست برای کاهش مالیات‌ها از جانب همه فعالان اقتصادی وجود دارد اما باید توجه داشت که منابع درآمدی دولت نیز کاهش داشته و درآمد اصلی دولت از فروش نفت و مالیات حاصل می‌شود. وی ادامه داد: البته از مسئولان مالیاتی استان فارس نیز درخواست دارم که فشارهای اضافی به فعالین گردشگری این استان نیاورند و در شرایط کنونی آنها را بیشتر درک و حمایت کنند.

فعالیت گردشگری بخش دولتی و راه‌اندازی تور ممنوع

رئیس سازمان میراث فرهنگی، صنایع‌دستی و گردشگری همچنین درباره پیگیری مطالبات بخش خصوصی گردشگری فارس درزمینه تأمین اجتماعی و مالیات ارزش‌افزوده قول پیگیری داد و در ادامه بیان کرد: اینکه بخش‌های دولتی حق ندارند واحدهای اقامتی، گردشگری و تور راه‌اندازی کنند بر اساس دستور معاون اول رئیس‌جمهور ممنوع اعلام شده که من نیز قطعاً اجرای این دستور را پیگیری خواهم کرد.

وی وضعیت تولید در حوزه صنایع‌دستی را خوب توصیف کرد و گفت: پارسال ۲۸۱ میلیون دلار صنایع‌دستی از مبادی گمرکی کشور و ۲۵۰ میلیون دلار نیز به‌صورت چمدانی صادر شده و همچنین فروش داخلی محصولات صنایع‌دستی افزون بر هزار و ۴۰۰ میلیارد تومان در این مدت بوده است.

مونسان با اشاره به اینکه فروش صنایع‌دستی در دوماهه اول امسال ۱۶ درصد رشد داشته است، بیان کرد: افزایش کیفیت بسته‌بندی و برند سازی در حوزه صنایع‌دستی و همچنین ایجاد بازارهای جدید فروش از اولویت‌های کاری این بخش است.

ممنوعیت فروش صنایع‌دستی غیر ایرانی در سایت‌های تاریخی

وی به ممنوعیت فروش صنایع‌دستی غیر ایرانی در سایت‌های تاریخی کشور اشاره کرد و اظهار داشت: جلسات متعددی با فعالین حوزه مسکن برگزار شده تا آنها را ترغیب به استفاده از صنایع‌دستی ایرانی در معماری داخلی کنیم.

رئیس سازمان میراث فرهنگی، صنایع‌دستی و گردشگری بر حمایت از فعالان این حوزه در نمایشگاه‌های خارجی و داخلی و تأمین بخش زیادی از هزینه‌های این کار توسط دولت تأکید کرد و گفت: تخفیفات برای این کار از وزیر صنعت، معدن و تجارت گرفته شده ضمن اینکه تخفیف ۵۰ درصدی نیز برای شرکت فعالین زن سرپرست خانوار در این نمایشگاه‌ها در نظر گرفته شده است. وی با اشاره به رقم ۶۸۰ میلیارد تومانی بودجه سازمان میراث فرهنگی، صنایع‌دستی و گردشگری در سال ۹۷ گفت: این بودجه با توجه به گستردگی این حوزه بسیار محدود و اندک است و نیاز است که نمایندگان مجلس در این خصوص کمک کرده و در بودجه امسال ما را یاری کنند چون بخش گردشگری می‌تواند موتور محرک اقتصاد کشور باشد. مونسان با اعلام خبر رشد ۳۸ درصدی ورود گردشگران خارجی در چهارماهه اول امسال، گفت: حضور گردشگر خارجی در ایران با توجه به نوسانات ارزی بسیار ارزان‌تر شده که باید از این موقعیت استفاده شود.

وی در پاسخ به درخواست‌های فعالان گردشگری فارس همچنین گفت: در یک سال گذشته، تلاش کردیم تا مصوبه هیئت دولت در راستای قانون واگذاری اراضی محقق شود که خوشبختانه این امر اکنون انجام شد و مجتمع‌های گردشگری از پرداخت عوارض تغییر کاربری گردشگری معاف شدند.

معاون رئیس‌جمهور در بخش دیگری از سخنان خود اظهار داشت: قراردادی با یک شرکت اتریشی درخصوص نورپردازی سه‌بعدی تخت جمشید منعقد شده که به‌زودی عملیات اجرایی آن آغاز می‌شود.

در ابتدای این نشست که با حضور اسماعیل تبادار استاندار فارس برگزار شد، فعالان بخش گردشگری و دوستداران میراث فرهنگی فارس به طرح دیدگاه‌ها و پیشنهادهای خود برای ارتقای شاخص‌ها در این حوزه‌ها پرداختند.

رئیس سازمان میراث فرهنگی، صنایع‌دستی و گردشگری در آغاز سفر ۲ روزه به استان فارس یک اقامتگاه بوم‌گردی در شهر شیراز را افتتاح کرد و از محور ساسانی که به‌تازگی به ثبت جهانی یونسکو رسیده است، بازدید کرد.

استاندار فارس قول داد:

آمارهای گردشگری فارس مطلوب‌تر می‌شود

استاندار فارس قول داد که شاخص‌ها و آمارهای استان در حوزه گردشگری بهبود یابد.

به گزارش خبرنگار مهر، اسماعیل تبادار در دیدار رئیس میراث فرهنگی کشور با فعالان گردشگری شیراز گفت: با ظرفیت‌های بزرگ استان فارس نظیر توریسم سلامت و اماکن فرهنگی و تاریخی، باید شتاب و سرعت را در دستور کار قرار دهیم و تلاش همگان نیز در این خصوص ضروری است.

استاندار فارس گفت: اگر درآمدهای استان در همین استان خرج شود می‌توان دستاوردهای مهم این سفر محسوب شود. وی گفت: بافت تاریخی شیراز را نیز به‌عنوان سرمایه قلمداد می‌کنیم و در این راستا مجموعه‌های مربوطه همه پای کار هستند.

تبادار عنوان کرد: امروز در جای‌جای بافت علم‌هایی برپاشده و در سایه آن بافت در حال احیا است.

وی گفت: صنعت گردشگری در حوزه اقتصاد خیلی کمک‌کننده و مؤثر می‌دانم.

استاندار فارس در ادامه مراسم به فعالان گردشگری و مونسان قول داد که آمارها و شاخص‌های استان در حوزه گردشگری در آینده نزدیک وضعیت بهتری به خود گیرد.

معاون شرکت آب منطقه‌ای فارس:

تفاوت قیمت؛ عامل استقبال از کشت برنج در خشکسالی است

معاون حفاظت و بهره‌برداری آب منطقه‌ای استان فارس گفت: در شرایط کم‌آبی آب و تداوم خشکسالی بیشتر مناطق استان، برخی کشاورزان همچنان به کشت شلتوک این محصول پرآب بر می‌پردازند که تفاوت قیمت عاملی تعیین‌کننده در این اقدام است.

حسین صالح جهرمی در گفت‌وگو با خبرنگار ایرنا اظهار داشت: این رویکرد در منطقه کامفیروز شهرستان مرودشت به‌خوبی مشهود است، تفاوت قیمت برنج با سایر محصولات در این منطقه موجب و عامل اصلی گرایش کشاورزان منطقه کامفیروز به کشت شلتوک است. وی بابیان اینکه منطقه کامفیروز نیز با روند فعلی کشت شلتوک به‌زودی با بحران شدید آب مواجه می‌شود گفت: هم‌اکنون نیز بسیاری از شلتوک‌کاری‌ها در این منطقه به علت کمبود آب به برداشت نمی‌رسد اما کاشت شلتوک در این منطقه باوجود همه کم‌آبی‌ها و مشکلات موجود دست کم سودی سه برابر بیشتر نسبت به کشت گندم دارد.

معاون حفاظت و بهره‌برداری آب منطقه‌ای استان فارس افزود: ازاین‌رو شرایط بسیار دشواری برای قانع کردن کشاورزان برای کاستن از زیر کشت شلتوک و رفتن به سمت سایر کشت‌ها وجود دارد، تفاوت عایدی سه برابر کشاورزان در شرایط برابر برای کاشت گندم و شلتوک در منطقه کامفیروز عاملی است که نیاز به زمان دارد تا اصلاح شود.

صالح جهرمی گفت: کشاورزان در این منطقه سطوح اراضی کوچک و اکثراً با شمار جمعیتی زیاد دارند، بسیاری از کشاورزان از یک قطعه زمین یک هکتاری باید هزینه زندگی خود و فرزندانشان را تأمین کنند، بسیاری از جوانان باوجودی که زندگی مستقلی تشکیل داده‌اند اما همچنان چشم به ارتزاق از همین اراضی کوچک دارند.

وی ادامه داد: ازاین‌رو گرایش به سمت کشت شلتوک همچنان بالا است، با همه تلاشی که سازمان جهاد کشاورزی و دیگر نهادهای مسئول انجام داده‌اند و با همه محدودیت‌هایی که در استفاده از آب کشاورزی اعمال شده ما شاهدیم که همچنان برخی از دشت‌ها و اراضی این منطقه در شرایط سخت بحرانی موجود زیر کشت شلتوک است.

معاون حفاظت و بهره‌برداری آب منطقه‌ای استان فارس تغییر روند در این زمینه را نیازمند به وجود قانون دانست و گفت: هیچ قانونی الان وجود ندارد که کشاورز را از کشت شلتوک باز دارد، همه اقداماتی که شده است به‌صورت تعاملی به نتیجه رسیده درحالی‌که اگر قانون قاطع در این زمینه تصویب شود بهتر می‌توان کشاورزان را به کاشت سایر کشت‌ها تغییر رویه داد.

صالح جهرمی گفت: اگر چاه‌هایی که در این منطقه وجود دارد خشک شود ما نمی‌توانیم بر اساس قانون مجوز کف‌شکنی به آنها ندهیم، همه اعمال محدودیت‌ها در این زمینه به‌صورت تعاملی اعمال‌شده است، در این منطقه ۱۲ هزار هکتار شلتوک کاشت می‌شده است اما با بحران موجود اکنون به‌شدت کاهش‌یافته و در حد ۶ هزار هکتار است.

بخش کامفیروز در فاصله ۷۵ کیلومتری شمال غرب شیراز و در محدوده تقسیمات کشوری شهرستان مرودشت واقع است.

تحلیل این خبر را در ستون سمت راست بخوانید

از هر دری کلامی

آخرین وضعیت لایحه حمایت از حقوق سالمندان

رئیس دبیرخانه شورای عالی سالمندان ضمن تشریح آخرین وضعیت لایحه حمایت از حقوق سالمندان، گفت: شنبه آینده جلسه‌ای با حضور اساتید حقوق دانشگاهی و نمایندگان حقوقی مجلس برای بررسی لایحه حمایت از حقوق سالمندان برگزار می‌شود تا این لایحه به شورای عالی رفاه فرستاده شود.

محسن سلمان‌نژاد در گفت‌وگو با ایسنا بابیان اینکه لایحه حمایت از حقوق سالمندان خدمات‌رسانی به این قشر را به شکل جامع و یکپارچه امکان‌پذیر می‌کند، افزود: لایحه حمایت از حقوق سالمندان هنوز در حال تدوین در دولت است و روی آن کار می‌شود. این لایحه بعد از ارجاع به شورای عالی رفاه و تأمین اجتماعی مجدد برای تصویب در هیئت دولت مطرح خواهد شد.

افزایش نگران‌کننده ضایعات مواد غذایی در جهان

محققان در یک مطالعه هشدار دادند: تا سال ۲۰۳۰ میزان ضایعات مواد غذایی در جهان یک‌سوم افزایش پیدا می‌کند.

به گزارش ایسنا، محققان اظهار کردند: افزایش رشد جمعیت در جهان و تغییر سبک زندگی در کشورهای درحال‌توسعه باعث می‌شود میزان ضایعات مواد غذایی تا سال ۲۰۳۰ یک‌سوم افزایش پیدا کند.

سازمان ملل با ارائه برنامه‌هایی بر آن است که تا سال ۲۰۳۰ میزان تولید ضایعات مواد غذایی را به نصف کاهش دهد؛ اما تحقیقات اخیر نشان می‌دهد: درصورتی‌که روند فعلی ادامه پیدا کند میزان تولید این ضایعات سالانه به ۲.۱ میلیارد تن می‌رسد و در پی آن با بحرانی در سطح جهان روبه‌رو خواهیم بود.

محققان هشدار دادند: میزان تولید زباله‌ها و تأثیرات اجتماعی، اقتصادی و زیست‌محیطی آن‌ها بسیار جدی است. همچنین زمانی که با کمبود منابع غذایی و تولید ضایعات مواد غذایی مقابله می‌کنیم در واقع به جنگ با گرسنگی، فقر و گرمای جهانی رفته‌ایم.

به نقل از ژاپن تودی، هر سال حدود یک‌سوم از مواد غذایی در جهان از بین می‌رود یا دور انداخته می‌شود. در حال حاضر بشر ۱.۶ میلیارد تن مواد غذایی را در سال به زباله تبدیل می‌کند که ارزش آن حدود ۱.۲ تریلیون دلار است.

تشخیص آنتی‌بیوتیک تقلبی تنها با یک کاغذ!

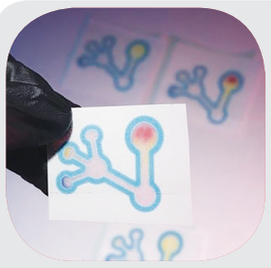

در کشورهای درحال‌توسعه، برخی شرکت‌ها به‌صورت غیرقانونی آنتی‌بیوتیک‌های تقلبی تولید می‌کنند و متأسفانه همین کشورها نیز فاقد تجهیزات آزمایشگاهی موردنیاز برای شناسایی این آنتی‌بیوتیک‌های تقلبی هستند.

به گزارش ایسنا و به نقل از گیزمگ، به همین منظور پژوهشگران دانشگاه ایالتی کلرادو « (Colorado State University) با توسعه یک سیستم ساده کاغذی تا حدودی این مشکل را حل کرده‌اند.

پژوهشگران در ساخت این کاغذ از یک ماده شیمیایی خشک شده به نام «نیتروسفین» (nitrocefin) همراه با یک آنزیم به نام «بتالاکتاماز» (beta-lactamase) استفاده کردند. از این کاغذ بر روی یک سیستم استفاده می‌شود.

بتالاکتاماز آنزیم‌هایی هستند که توسط بعضی باکتری‌ها تولید شده و باعث تخریب حلقه بتالاکتام موجود در آنتی‌بیوتیک‌های گروه بتالاکتام شامل پنی‌سیلین‌ها و سفالوسپورین‌ها می‌شوند. بتالاکتامازها حلقه lactam-beta را هیدرولیز می‌کنند و بر اساس عملکرد به چهار گروه تقسیم می‌شوند.

آنزیم مذکور به نیتروسفین متصل می‌شود و با ترشح ماده شیمیایی باعث می‌شود که اگر آنتی‌بیوتیک تقلبی باشد، تغییر رنگ دهد.

مدیرکل دفتر ارتباط صنعت و دانشگاه وزارت علوم خبر داد:

طرح جذب «سرباز ماهر» در وزارت علوم

امتیازات ستاد کل نیروهای مسلح برای فارغ‌التحصیلان نخبه

مدیرکل دفتر ارتباط صنعت و دانشگاه وزارت علوم از برنامه این وزارتخانه برای جذب ۷۰۰ نفر از فارغ‌التحصیلان نخبه و ارائه امتیازات پژوهشی برای این افراد خبر داد.

محمد سعید سیف در گفت‌وگو با خبرنگار ایسنا ضمن بیان این مطلب اظهار کرد: قرارگاه مهارت‌آموزی ستاد کل نیروهای مسلح برای دانشجویان فارغ‌التحصیل نخبه امتیازات خدمتی مناسب و مطلوبی در نظر گرفته است و امسال نیز بر اساس توافق‌های ایجادشده، ۳۰۰ نفر از این افراد به‌صورت سرباز آزمایشگاه، ۳۰۰ نفر به‌صورت سرباز محقق (دستیار پژوهشی) و یک‌صد نفر دیگر به‌صورت سرباز مربی در وزارت علوم جذب می‌شوند.

وی در ادامه افزود: تعداد ۷۰۰ نفر مشمول طرح فوق در اختیار وزارت علوم، تحقیقات و فناوری برای اقدامات پژوهشی قرار می‌گیرند و هم‌اکنون در حال برنامه‌ریزی و تصویب آیین‌نامه چگونگی و شرایط جذب این افراد هستیم.