روزنامه طلوع

تاریخ ۲۳ آبان ۱۳۹۷ چهارشنبه

صفحه ۲

شماره ۲۳۸۰

سال بیست و چهارم

اخبار

## هویت بصری شیراز با ارائه طرح جامع گردشگری شناسایی می‌شود

رئیس کمیسیون گردشگری و زیارت شورای شهر شیراز گفت: با ارائه طرح جامع گردشگری شیراز می‌توانیم هویت بصری شهر را مشخص کنیم. به گزارش روزنامه طلوع به نقل از روابط عمومی و امور بین‌الملل شورای اسلامی شهر شیراز، پنجاه و پنجمین جلسه کمیسیون گردشگری و زیارت شورای اسلامی شهر شیراز به بررسی اقدامات اداره گردشگری و زیارتی شهرداری شیراز درباره خرید اتوبوس گردشگری پرداخت. رئیس کمیسیون گفت: مقرر شد کارگروهی به‌منظور بررسی طرح مطالعاتی اتوبوس‌های گردشگری تشکیل شود. سولماز دهقانی ادامه داد: اداره گردشگری و زیارتی شهرداری شیراز با همکاری معاونت حمل‌ونقل و ترافیک، این طرح مطالعاتی را با انتخاب مشاور اجرایی می‌کند. رئیس کمیسیون گردشگری و زیارت شورای اسلامی شهر شیراز گفت: عملکرد شش‌ماهه اول سال ۹۷ اداره گردشگری و زیارت شهرداری شیراز نیز در کمیسیون ارائه و بررسی شد. وی گفت: طرح جامع گردشگری و برند شیراز نیز در کمیسیون بررسی شد.

تحلیل خبر

گروه تحلیل خبر روزنامه طلوع

یادداشت روز

## درهای رسانه کی به روی آن‌ها بسته می‌شود؟

زمانی که اقتصاد، محور تمام امور در رسانه‌ها به‌ویژه رسانه ملی می‌شود و به‌ناچار برای کسب درآمد و پوشش هزینه‌ها، نشر هر تبلیغی چه عادی و چه آسیب‌رسان بر اذهان عمومی تحمیل می‌شود، دیگر نباید انتظار داشت که هم به داشته‌های معنوی و فرهنگی جامعه خدشه‌ای وارد نشود و هم اعتماد عمومی نسبت به وسایل ارتباط‌جمعی از میان نرود.

پدیده نامیمون بخش و نشر تبلیغاتی که جز منفعت فردی در آن‌ها چیز دیگری در نظر گرفته نشده است، نه‌تنها سلامتی مردم را به مخاطره می‌اندازد، بلکه بر روی عادات، رفتارها و کنش‌ها و واکنش‌های اقشار جامعه تأثیرات سوء برجای می‌گذارد و می‌تواند به‌تدریج منجر به فروپاشی فرهنگی و اجتماعی شود.

ترویج عادت مصرف‌زدگی، تعویض جایگاه زن و شوهر در تبلیغ مایه ظرفشویی، دگرگونی آسیب‌زا در ذائقه مردم، به‌ویژه کودکان و نوجوانان در ترویج مصرف خوراکی‌های خوشمزه‌ی حاوی مواد شیمیایی خطرناک، زیرپا گذاشتن اخلاق و صفت نیکوی راستگویی و صداقت در تبلیغ پفک‌نمکی که در آن پدربزرگ نقش یک فرد اهل کلک و حقه را بازی می‌کند، درشت‌نمایی عملکرد شماری از ارگان‌ها، نهادها و دستگاه‌های حاکمیتی که با پول بیت‌المال تبلیغ خود را می‌کنند، روحیه نقد و نظر را در سطح جامعه مدفون می‌کند، ایجاد اعتماد کاذب نسبت به بعضی از مؤسسات مالی که سرانجام منتج به غارت سپرده‌های مردم می‌شود، کشاندن جامعه به‌ویژه نسل جوان به سمت‌وسوی باورهای غلطی مانند شانس و اقبال که منجر به عدم تحرک و پویایی و کار و تلاش می‌شود و... .

**امیدواریم زمانی فرارسد که اینگونه، رسانه‌ها مجبور نباشند به‌جای آگاهی به آگهی مضر بپردازند.**

رئیس سازمان آتش‌نشانی شیراز:

## ۸۰ درصد مسمومیت‌ها با گاز ناشی از نقص دودکش است

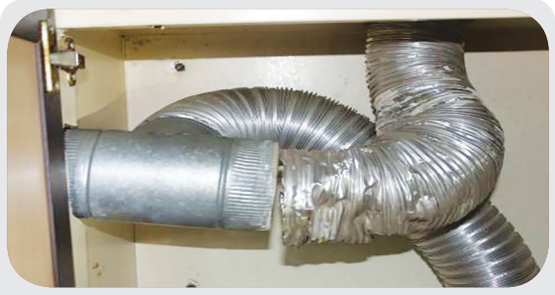

رئیس سازمان آتش‌نشانی و خدمات ایمنی شهرداری شیراز گفت: بررسی آمارهای چند سال اخیر این سازمان نشان می‌دهد بیشترین علت بروز گازگرفتگی (مسمومیت با گاز منواکسید کربن) که ۷۰ تا ۸۰ درصد آن را شامل می‌شود به دلیل نقص در سیستم دودکش است.

به گزارش ایرنا محمد هادی قانع در همایش آموزش پیشگیری از مرگ خاموش اضافه کرد: تنها در سال ۹۶ براثر ناایمنی‌ها و بی‌توجهی به سیستم دودکش‌ها و وسایل گرمازا ۱۶ مورد عملیات مقابله با گازگرفتگی داشتیم.

وی ادامه داد: با تدابیر صورت گرفته تاکنون در سال جاری هیچ‌گونه حوادث ناشی از گازگرفتگی به این سازمان گزارش نشده است.

قانع گفت: مرگ خاموش که به مرگ‌های مربوط به گازگرفتگی و مسمومیت با گاز منواکسید کربن گفته می‌شود، بحران است و چشم‌انداز ما رساندن این حوادث از طریق آموزش و اطلاع‌رسانی به صفر است.

وی اضافه کرد: با شروع فصل سرما، تعداد حوادث ناشی از کاربرد وسایل گرمایی در اماکن مختلف افزایش می‌یابد و جان تعدادی از شهروندان را می‌گیرد و خسارت‌هایی به اموال آنان وارد می‌کند.

رئیس سازمان آتش‌نشانی و خدمات ایمنی شهرداری شیراز افزود: شاید بتوان با اطلاع‌رسانی صحیح و به‌موقع و رشد آگاهی شهروندان از بروز بخشی از حوادثی که در این زمینه روی می‌دهد، جلوگیری کرد اما همه این حوادث ناشی از ناآگاهی مردم نیست و عوامل دیگری نیز دخالت دارند. وی ادامه داد: غیراستاندارد بودن برخی وسایل گرمایی و تجهیزات مرتبط با این وسایل، رعایت نکردن مسائل ایمنی در ساختمان‌ها، نقص در دودکش‌ها و... تأثیر قابل‌توجهی در بروز این‌گونه حوادث دارد.

قانع گفت: سازمان آتش‌نشانی خود را مسئول می‌داند تا مردم را هرچه بیشتر از خطرات استفاده از وسایل گرمایی در فصل سرما و حوادث ناشی از آنها، آگاه سازد ازاین‌رو کارشناسان پیشگیری این سازمان از شروع فصل سرما در طرح بازدید رایگان از دودکش‌های منازل که باهدف کاهش آمار تلفات ناشی از گازگرفتگی از ابتدای آبان ماه ۹۷ در کلان‌شهر شیراز آغازشده است به منازل مراجعه و ناایمنی را برطرف می‌کنند.

وی افزود: اساسی‌ترین اقدام این سازمان، اطلاع‌رسانی است و این کار از طریق رسانه‌های مختلف مانند رادیو، تلویزیون، روزنامه‌ها و سایت‌ها و آموزش در مدارس و دانشگاه‌ها از ابتدای مهرماه در تمام مدارس شهر آغازشده است.

قانع گفت: سعی شده است دانش شهروندان برای آشنایی با خطرات گاز CO (منواکسید کربن) ارتقا داده شود همچنین این آموزش‌ها در تمام مساجد محله نیز توسط کارشناسان سازمان آتش‌نشانی انجام می‌پذیرد.

رئیس سازمان آتش‌نشانی شیراز افزود: برای ارتقای این فرهنگ هرچقدر در مورد ایمنی گفته و تکرار شود بازهم کم است. دانش و اطلاعات مردم پیش‌نیاز فرهنگ عمومی است، ما باید دانش و فرهنگ ایمنی را ارتقا دهیم، برای این منظور نیاز به مشارکت عمومی است. همایش تخصصی آموزش پیشگیری از مرگ خاموش با حضور مدیران آموزش‌وپرورش، نیروی انتظامی، بسیج، اتحادیه تعمیرات و فروش لوازم‌خانگی، شرکت گاز استان فارس، آتش‌نشانان داوطلب، کارکنان شهرداری شیراز و شهروندان در تالار آزادی شیراز برگزار شد.

استاندار فارس:

## خدمات‌رسانی به مردم در شهرداری‌ها تسهیل شود

استاندار فارس گفت: یکی از انتظارات به‌حق مردم از شوراهای اسلامی شهرها تلاش برای رفع موانع و بوروکراسی‌های اداری در شهرداری‌هاست بنابر این روند خدمات‌رسانی به مردم در شهرداری‌ها باید تسهیل شود.

به گزارش ایرنا، اسماعیل تبادار در دیدار با اعضای شورای اسلامی شهر شیراز افزود: اعضای شورا برآمده از رأی مردم هستند و نگاه شهروندان قبل از اینکه به شهردار باشد به اعضای شوراست که آنها چه اقدامی برای رفع مشکلات مردم می‌کنند.

وی ادامه داد: نگاه مردم به اعضای شورای کلان‌شهری مانند شیراز به‌گونه‌ای است که انتظار دارند حال که تلاش‌های بسیاری شده تا عده‌ای به‌عنوان منتخبان مردم وارد میدان خدمت به مردم در شورا شوند آنها نیز رفع مشکلات مردم و رفع موانع پیش روی و حذف موارد دست و پاگیر در شهرداری‌ها را با جدیت دنبال کنند.

وی اظهار داشت: جایگاه شورا جایگاه اجرایی و پرداختن به مسائل پیش‌پاافتاده و جزئی نیست بلکه شورا دارای جایگاه نظارتی و کلان نگر است و نباید خود را درگیر کارهای کوچک کند.

تبادار گفت: تقاضای من از اعضای شورای اسلامی شهر شیراز این است که مکانیزمی را تعریف کنند که بر اساس آن بتوان تمام موانع و هر آنچه را که باعث کُندی روند خدمات‌رسانی به مردم در شهرداری می‌شود شناسایی و نسبت به رفع آنها اقدام کرد.

### ظرفیت‌های فارس در کشور بی‌نظیر است

استاندار فارس در بخش دیگری از سخنان خود گفت: به‌جرئت می‌توان گفت و این را در جلسات ملی نیز اعلام کرده‌ام که استان فارس ظرفیت کشور است و اگر این ظرفیت‌های کم‌نظیر و بعضاً بی‌نظیر به مرحله بهره‌برداری برسد می‌تواند بخش زیادی از امور کشور را پاسخگو باشد. تبادار افزود: البته همه استان‌های کشور هرکدام به سهم خود دارای ظرفیت‌ها و قابلیت‌هایی هستند اما هیچ استانی را نمی‌توان نام برد که این‌همه ظرفیت و قابلیت را در عرصه‌های مختلف یکجا داشته باشد. وی ادامه داد: امیدوارم که دولت نیز با نگاه به این ظرفیت‌ها و جایگاه استان فارس، یک نیروی توانمند را که نسبت به این ظرفیت‌ها شناخت کافی داشته باشد به‌عنوان نماینده عالی دولت در این استان معرفی کند تا دغدغه دلسوزان استان و خدمتگزاران مردم در این زمینه نیز رفع شود.

استاندار فارس، ضمن قدردانی از اقدامات و فعالیت‌های انجام شده از سوی شورا و شهرداری شیراز اضافه کرد: خدمات‌رسانی به مردم در هر نقطه از استان فارس وظیفه تمام مسئولان در هر جایگاهی است اما این وظیفه قطعاً در مرکز استان به‌مراتب خطیرتر و سخت‌تر خواهد بود.

تبادار افزود: از ابتدای حضورم در استان فارس تاکنون با موارد متعددی از مشکلات و چالش‌ها مواجه شدم اما با توجه به هماهنگی، همدلی و اتحادی که بین تمام مدیران در مجموعه‌های مختلف ایجاد شده بود تمام مشکلات و چالش‌ها را با موفقیت پشت سر گذاشتیم.

وی گفت: شورا نهادی برآمده از رأی و نظر مردم است و هم به‌واسطه احترام و ارزش زیادی که برای رأی مردم قائل بودم و هم چون موفقیت کامل شورا را موفقیت خود می‌دانستم از هیچ کوششی برای حمایت از شورا و کمک به این نهاد مردمی دریغ نکردم.

استاندار فارس افزود: در راه و مسیر خدمت به مردم باید نگاه‌ها به آینده باشد چراکه با نگاه به گذشته و زیر سؤال بردن خدمات گذشتگان، بزرگی خلق نمی‌شود بلکه گذشت کردن از خطای گذشتگان و حتی ستایش کردن گذشتگان بزرگی خلق می‌کند.

رئیس نمایندگی کمیته بین‌المللی صلیب سرخ در ایران:

## هلال‌احمر ایران در مواجهه با حوادث دانش بسیار بالایی دارد

رئیس نمایندگی کمیته بین‌المللی صلیب سرخ و هلال‌احمر در ایران گفت: هلال‌احمر جمهوری اسلامی ایران به‌عنوان عضو فعال نهضت بین‌المللی هلال‌احمر و صلب سرخ دارای دانش و تجربه بسیار بالا درزمینه مواجهه با حوادث و بلایای طبیعی و غیرطبیعی دارد.

به گزارش ایرنا، مارک آخرمن، در حاشیه کارگاه آموزش آگاهی و مدیریت ریسک در سوانح شیمیایی، بیولوژیکی، رادیواکتیو و هسته‌ای در شیراز در جمع خبرنگاران افزود: هلال‌احمر ایران دانش، تجربه و تخصص خود را در میدان عمل کسب کرده و می‌تواند به حوادث متعدد پاسخ مناسب دهد.

وی ادامه داد: مأموریت ما در کمیته بین‌المللی صلب سرخ، کمک‌رسانی به قربانیان مناقشه‌های مسلحانه در سراسر دنیا است و در انجام این مأموریت طی سال‌های طولانی تجربیات زیادی را در حوزه‌های مختلف کسب کرده‌ایم که یکی از این حوزه‌ها پرداختن به آلودگی‌های باقیمانده از تسلیحات نظامی مختلف ازجمله بمب‌های شیمیایی، میکروبی و هسته‌ای است.

او اظهار داشت: ما تجربیات و اطلاعات خود را باید مطابق با مأموریتی که بر عهده داریم به اطلاع شرکای ملی خود برسانیم تا آنها آمادگی بیشتری برای پاسخ دادن به این بلایا و حوادث داشته باشند.

آخرمن بیان کرد: موضوع آمادگی برای برخورد با یک واقعه شیمیایی، میکروبی یا هسته‌ای برای جمعیت‌های ملی چیز تقریباً جدیدی است و شاید برخی جمعیت‌ها دانش کافی را در این خصوص نداشته باشند.

رئیس نمایندگی کمیته بین‌المللی صلیب سرخ و هلال‌احمر در ایران افزود: مطابق مأموریت، موظف هستیم که در کشورهای مختلف دنیا این دوره‌ها و کارگاه‌های آموزشی را برگزار کنیم تا نهضت‌های ملی دانش روز را داشته باشند و بتوانند از آنها در میدان عمل استفاده کنند.

مارک آخرمن اضافه کرد: دراین‌بین همچنین بسیار مشتاق هستیم که از دانش هلال‌احمر جمهوری اسلامی هم استفاده کنیم.

رئیس بخش سی.بی.آر.ان در واحد آلودگی تسلیحاتی کمیته ژنو نیز گفت: برای ایجاد آمادگی در برخورد با حوادث احتمالی شیمیایی، میکروبی و رادیواکتیو ابتدا باید بیاموزیم که برآورد ریسک را چگونه انجام دهیم تا مطابق آن مشخص شود که احتمال وقوع چنین واقعه‌ای چه میزان است.

جانی نمه افزود: یکی از اهداف کارگاه آموزش آگاهی و مدیریت ریسک در سوانح شیمیایی، بیولوژیکی، رادیواکتیو و هسته‌ای نیز همین است و ما امروز در اینجا جمع شده‌ایم تا به همراه یکدیگر یاد بگیریم که به چه نحوی مخاطرات شیمیایی، میکروبی و رادیواکتیو را تشخیص دهیم.

وی، با اشاره به برگزاری این دوره‌های آموزشی در کشورهای مختلف ادامه داد: وقتی صحبت از آمادگی برای یک واقعه شیمیایی باشد باید ۲ احتمال را در نظر بگیریم، یکی اینکه با اسلحه شیمیایی مواجه هستیم یا آنچه با آن مواجه هستیم مخاطرات صنعتی شیمیایی است.

او اظهار داشت: پس از مشخص شدن اینکه با کدام احتمال مواجه هستیم آنگاه برنامه و مباحث خاص خودش را در کارگاه دنبال می‌کنیم.

جانی نمه افزود: اولین قدمی که در این کارگاه در نظر گرفته‌ایم این است که به یک تعریف مشخص از ریسک شیمیایی دست یابیم بر و روی آن به یک توافق برسیم.

وی افزود: آنچه در کارگاه شیراز در باره آن بحث خواهیم کرد نخست در مورد گلوله‌های منفجر نشده و باقیمانده از جنگ ایران و عراق و بخش دیگر کارگاه هم بررسی مخاطرات شیمیایی صنعتی است.

کارگاه سه روزه آموزش، آگاهی و مدیریت ریسک در سوانح شیمیایی، بیولوژیکی، رادیواکتیو و هسته‌ای در شیراز آغاز شد.

در این کارگاه تعدادی از معاونین امداد و نجات هلال‌احمر استان‌های کشور، رئیس نمایندگی کمیته بین‌المللی صلیب سرخ و هلال‌احمر در ایران و همچنین رئیس بخش سی.بی.آر.ان در واحد آلودگی تسلیحاتی کمیته ژنو به‌عنوان مدرس این دوره آموزشی حضور دارند.

برای اولین بار در کشور:

## افتتاح مسابقه محیطی «راز سنگ سیاه» در شیراز

برای اولین بار در کشور مسابقه محیطی «راز سنگ سیاه» در شیراز باهدف رونق گردشگری و معرفی محله تاریخی سنگ سیاه با حضور مسئولان این شهر افتتاح شد.

**سرویس خبری/ مریم زارع خفری:** مدیر امور گردشگری و زیارتی شهرداری شیراز در مراسم افتتاحیه این بازی گفت: اصالت و هویت هر شهر به داشته‌های تاریخی و فرهنگی آن برمی‌گردد که با شیوه‌های مختلفی می‌توان آن را حفظ، احیا و گسترش داد.

علی نیری ادامه داد: شیراز، شهری سراسر راز است که تاریخ کهن و فاخری چه قبل از اسلام و چه بعدازآن دارد و جاذبه‌های بسیاری در خود جای‌داده است؛ اما مهم‌ترین مسئله نحوه بهره بردن مسئولان و متولیان حوزه گردشگری از این جاذبه‌های تاریخی و فرهنگی است.

وی بابیان این‌که بازی محیطی یک مدل تور گردشگری است، اضافه کرد: اگر بخواهیم در حوزه گردشگری کار جدیدی انجام دهیم باید یا در ساخت‌وسازها یا در حوزه بازاریابی و تبلیغات سرمایه‌گذاری کنیم تا بتوانیم به اهداف خود برسیم.

نیری اضافه کرد: بازی راز سنگ سیاه با توجه به ماهیت خود می‌تواند به‌عنوان یک رویداد ثابت این شهر مطرح و به‌عنوان یک الگو در حوزه گردشگری در سایر شهرها نیز استفاده شود.

به گفته نیری، بازی‌های محیطی تشکیل شده از معماها و مسائلی خاص که برای یک هدف برنامه‌ریزی شده و در ایران این بازی‌ها در خانه‌هایی در اصفهان، تهران، تبریز و شیراز در حال انجام است؛ اما اولین باری است که در محیط عمومی برگزار می‌شود.

وی اضافه کرد: معماهای این بازی برگرفته از افسانه‌ها، تاریخ، آداب‌ورسوم محله سنگ سیاه است و کسانی که بخواهند در این مسابقه شرکت داشته باشند، حتماً باید در مورد تاریخ و فرهنگ شیراز مطالعه کنند، همچنین یکی از نکات قابل‌توجه این بازی، طراحی معماها و بخش‌های تازه برای هر فصل است.

نیری ادامه داد: این بازی سبب می‌شود که مردم نسبت به خواندن و دانستن تاریخ و فرهنگ شهر خود ترغیب شوند، بنابراین شیرازشناسی یکی از مهم‌ترین اهداف پایه‌ریزی این بازی بود.

وی اضافه کرد: اگر حمایت‌ها و همکاری‌های لازم صورت گیرد این بازی یا تور گردشگری را در سایر محله‌های معروف شیراز، باغات قصردشت، مساجد و کوه دراک و... نیز طراحی می‌کنیم.

نیری افزود: حمایت بخش خصوصی و دفاتر گردشگری نیز می‌تواند برای توسعه این بازی راهگشا باشد و اگر این بازی‌ها در قالب بسته گردشگری ارائه شود حداقل یک و نیم روز به اقامت مسافران در شیراز اضافه خواهیم کرد.

وی با اشاره به طراحی اپلیکیشن برای این بازی نیز گفت: امیدوارم با تقویت این نرم‌افزار آن را در اختیار گردشگران خارجی که در سال ۹۸ به شیراز سفر می‌کنند قرار دهیم.

وی با تقدیر از عوامل سازنده این بازی نیز گفت: طراحی کردن معماها به‌گونه‌ای که ضمن خدشه وارد نکردن به هویت تاریخی این محله، حس کنجکاوی و جذابیت گردشگران را نیز جوابگو باشد، کار سختی است.

نیری ادامه داد: امیدواریم این بازی به تسهیل گردشگری و رونق زندگی و اقتصادی مخصوصاً در این مرحله کمک کند.

رئیس کمیسیون گردشگری و امور زیارتی شورای اسلامی شهر شیراز نیز گفت: امیدواریم چنین رویدادهای خلاقانه‌ای که به رونق گردشگری در شهر شیراز کمک می‌کند ادامه یابد.

سولماز دهقانی ادامه داد: یکی از نقاط قوت این بازی تشویق افراد به آمدن به بافت تاریخی شیراز و آشنایی با هویت تاریخی و فرهنگی این شهر است.

وی با اشاره به این‌که جای خالی چنین رویدادی در شیراز خالی بود، ادامه داد: امیدواریم این بازی به بهترین شکل انجام شود؛ اما به‌گونه‌ای نباشد که برای ساکنان سنگ سیاه مزاحمت نداشته باشد و مردم محله با آغوش باز از آن استقبال کنند و حتی در بخش‌هایی نیز آنها را مشارکت دهیم.

امید گوهری یکی از سازندگان این بازی بابیان این‌که این مسابقه به بافت و هویت تاریخی این محله آسیبی وارد نمی‌کند، ادامه داد: افراد مثل یک گردشگر در این محله وارد می‌شوند تا بتوانند جواب سؤالات خود را پیدا کنند و هیچ‌گونه دخل و تصرفی در محیط نداریم.

وی ادامه داد: هدف ما از طراحی این بازی جدا کردن نسل جوان از دنیای مجازی، تنهایی و فردیت‌گرایی و تشویق آنها به انجام کار گروهی و فکری است.

مسابقه محیطی راز سنگ سیاه با همت شهرداری شیراز و موسسه فرهنگی و هنری راز و ماز ساخته شده است.

از هر دری کلامی

## چرا برخی به طالع‌بینی علاقه‌مندند؟

یک روانشناس و عضو هیئت‌علمی دانشگاه درباره علت گرایش افراد به «طالع‌بینی» گفت: مراجعه‌کنندگان به «طالع‌بین‌ها» افرادی هستند که از اعتمادبه‌نفس کمی برخوردارند؛ حال‌آنکه فالگیرها و طالع‌بین‌ها از اعتمادبه‌نفس بسیار بالایی برخوردار و در حین مکالمه نکاتی را درباره مراجعه‌کنندگانشان دریافت و بر اساس همان، جملات دلگرم‌کننده‌ای به آنها می‌گویند.

ندا علی‌بیگی در گفت‌وگو با ایسنا، درباره نحوه پیدایش «طالع‌بینی» بیان کرد: مطالعه درباره طالع‌بینی برای اولین بار بر روی کارهای سیرک‌بازی معروف به نام «بارنوم» انجام شد، بارنوم به این معنا است که افراد در مورد ویژگی‌های کلی خود پذیرش ذهنی دارند و آن را به‌راحتی به خود نسبت می‌دهند؛ بعدها این اثر توسط روانشناسی به نام «فورر» بررسی شد، او یکی از پروفسورهای برجسته روانشناسی است که برای بررسی اثر طالع‌بینی سه سؤالی که بیانگر ویژگی‌های کلی انسان‌ها بود را بر پایه تست شخصیت‌شناسی ارائه داد و پس‌ازآن متوجه شد افراد زیادی مدعی هستند که دارای این ویژگی‌ها هستند و به این قضیه پی برد که طالع‌بینان از اینکه افراد ویژگی‌های کلی خود را می‌پذیرند استفاده کرده و بر اساس آن گفته‌های خود را پیش می‌برند.

## درهای رسانه کی به روی آن‌ها بسته می‌شود؟

وزارت بهداشت و درمان در حالی طی روزهای اخیر برای اعمال ممنوعیت تبلیغات برخی اقلام در رسانه‌ها به وزیر فرهنگ و ارشاد اسلامی و رئیس سازمان صداوسیما نامه نوشته است که این قانون باوجود تصویب در دو سال اخیر، آن‌چنان‌که باید از سوی برخی رسانه‌ها جدی گرفته نمی‌شود.

به گزارش ایسنا، قانون ممنوعیت تبلیغات خدمات و کالاهای آسیب‌رسان در همه رسانه‌ها، مهرماه سال ۹۵ در مجلس شورای اسلامی تصویب شد. در این قانون آمده است که «هرگونه تبلیغ خدمات و کالاهای آسیب‌رسان به‌سلامت، بر اساس تشخیص و اعلام وزارت بهداشت، درمان و آموزش پزشکی و سازمان ملی استاندارد ایران از سوی همه رسانه‌ها ممنوع است.»

البته این قانون پیش از تصویب در مجلس، به‌صورت خاص برای صداوسیما در برنامه پنجم توسعه نیز تعریف شده بود. تبلیغ کالاهای مضر در رادیو و تلویزیون بر اساس ماده ۳۷ قانون برنامه پنجم توسعه و آیین‌نامه تبلیغات سازمان صداوسیما، نیز ممنوع اعلام شده است.

اما بااین‌وجود، همچنان برخی از رسانه‌ها و به‌ویژه تلویزیون نسبت به قانون منع تبلیغات کالاهای مضر برای سلامتی، بی‌توجه هستند و این در حالی است که بیشتر رسانه‌ها و تلویزیون‌های دنیا، این ممنوعیت را به‌عنوان امری پذیرفته شده که سلامتی جامعه را تضمین می‌کند، قبول کرده‌اند و به آن پایبندند.

**تحلیل این خبر را در ستون سمت راست بخوانید**

## تهیه نقشه‌های فرونشست دشت‌های ایران در سال جاری

با توجه به کاهش تراز سطح دشت‌های ایران به دلیل خشکسالی، از سوی سازمان زمین‌شناسی و اکتشافات معدنی نقشه‌های یک‌صد هزارم فرونشست دشت‌های ایران در سال ۱۳۹۷ منتشر شد.

به گزارش ایسنا، ایران به دلیل تحمل خشکسالی‌های فراوان درگیر پدیده فرونشست است که این پدیده بیشتر در دشت‌های کشور مشاهده می‌شود؛ ازاین‌رو در سال‌های اخیر جهت پایش این پدیده از فناوری تداخل‌سنجی راداری استفاده شده که بر همین اساس تهیه یک نگاشت کلی از دشت‌های ایران ضروری به نظر می‌رسید تا نگاهی اجمالی به نواحی فرونشست و الگوی آن صورت گیرد. در آخرین نگاشت از فرونشست دشت‌های ایران در بازه زمانی ماه‌های خشک‌سال ۹۵ با استفاده از فناوری تداخل‌سنجی راداری و تصاویر ماهواره 1A-Sentinel به همت گروه دورسنجی در مدیریت ژئومتیکس سازمان زمین‌شناسی و اکتشافات معدنی انجام شد و نقشه مرتبط با آن و با مقیاس یک‌صد هزارم منتشر شد.

در نگاشت کلی فرونشست دشت‌های ایران از دیدگاه میزان فرونشست به دو بخش شرقی و غربی تقسیم شد و بیشتر دشت‌های ایران در نیمه غربی بالای ۷ سانتی‌متر در بازه زمانی مطالعه نشست داشته‌اند و دشت‌های بخش شرقی مقادیر کمتری را به خود اختصاص می‌دهند.

## در هر پنج دقیقه یک ایرانی سکته مغزی می‌کند

نماینده انجمن سکته مغزی ایران در استان یزد بابیان این‌که در ایران سالانه ۱۰۰ هزار نفر دچار سکته مغزی می‌شوند، گفت: طبق آمارهای به‌دست‌آمده در هر پنج دقیقه یک ایرانی دچار سکته مغزی می‌شود.

دکتر الهه تقوایی زحمتکش، نماینده انجمن سکته مغزی ایران در استان با اشاره به اهمیت سکته مغزی به خبرنگار ایسنا اظهار کرد: برای انجام اقدامات درمانی در رابطه با این بیماری، زمان از اهمیت زیادی برخوردار است.

وی به لزوم افزایش آگاهی مردم برای انجام اقدامات لازم در این زمینه اشاره کرد و افزود: اگر همه امکانات هم فراهم باشد درصورتی‌که مردم آگاهی نداشته باشند تأثیری ندارد. برای مقابله با آسیب‌های این بیماری ضروری است بیلبردها و بنرهای تبلیغاتی درزمینه آشنایی مردم با علائم سکته مغزی در سطح شهر نصب شود.

این متخصص مغز و اعصاب در ادامه بابیان این‌که اولین و پراهمیت‌ترین مقوله در رابطه با سکته مغزی ارتفاع آگاهی مردم است، تصریح کرد: در مراحل بعدی انجام فیزیوتراپی، کاردرمانی، گفتاردرمانی و آنژیوگرافی مغزی اهمیت دارند.

وی با اشاره به این‌که مصرف دارو در بسیاری از موارد تا حدودی از عوارض بیماری جلوگیری می‌کند، بیان کرد: در بعضی از موارد آنژیوگرافی مغزی می‌تواند سلامت بیمار را تا حدودی برگرداند.