روزنامه طلوع

تاریخ ۲۸ آبان ۱۳۹۸ سه‌شنبه

صفحه ۲

شماره ۲۶۶۰

سال بیست‌وپنجم

اخبار

معاون سیاسی و امنیتی استانداری کهگیلویه و بویراحمد:

با مدیریت خوب؛ حتی خون از دماغ کسی هم نیامد

کهگیلویه و بویراحمد معاون سیاسی و امنیتی استانداری کهگیلویه و بویراحمد گفت: هم‌اکنون هیچ مشکلی در استان نداریم و آرامش برقرار است. احد جمالی در گفت‌وگو با ایسنا، درخصوص آخرین وضعیت اعتراضات استان افزود: الحمدالله آرامش در استان برقرار است و در پی اعتراضات اخیر مشکل خاصی در استان نداشته‌ایم. وی اظهار کرد: چند شیشه یک بانک شکسته شده و یک اتاقک نگهبانی پمپ‌بنزین آتش گرفت که به علت اتصالی برق بوده که خاموش شد. معاون سیاسی و امنیتی استانداری کهگیلویه و بویراحمد خاطرنشان کرد: هم‌اکنون هیچ مشکلی در استان نداریم و آرامش برقرار است. جمالی در رابطه با تعداد افراد دستگیرشده در اعتراضات استان تصریح کرد: تعدادی در اعتراضات این استان دستگیر شده‌اند. وی درخصوص اینکه آیا کشته‌ای در اعتراضات استان داشته‌ایم، بیان کرد: خوشبختانه کشته‌ای نداشته‌ایم، این مسئله خوب مدیریت شد و حتی خون از دماغ کسی هم نیامد.

تحلیل این خبر را در ستون سمت راست بخوانید

نقد و تحلیل خبر

گروه نقد و تحلیل خبر روزنامه طلوع

یادداشت روز

معاون سیاسی و امنیتی استانداری کهگیلویه و بویراحمد:

با مدیریت خوب؛ حتی خون از دماغ کسی هم نیامد

مدیریت خوب، مدیریتی است که اگر بر اساس معادله (هزینه- فایده) در نظر بگیریم با «کمترین هزینه» بتواند «بیشترین فایده» را در ابعاد سیاسی- اجتماعی- اقتصادی و فرهنگی و... برای جامعه به ارمغان بیاورد. اگر مدیری برای کنترل یک بحران اجتماعی در حوزه مدیریت خویش، با هزینه گزاف مالی- جانی- حیثیتی بتواند آن بحران را کنترل کند، نه‌تنها هنری نکرده بلکه بدترین نوع مدیریت را از خود به‌جای گذاشته است. امروز ما به این معادله (نظریه مبادله) به‌شدت نیازمندیم و همه مدیران ارشد، میانی و پائینی کشور، باید بر اساس توانمندی در این عرصه، امتحان شوند. هر مدیری توانست اولاً عملکردش بحران‌آفرین نباشد. ثانیاً اگر بحرانی غیرقابل‌پیش‌بینی رخ داد با کمترین هزینه و بیشترین فایده آن را مهار کند. ثالثاً افکار عمومی را در مورد عملکرد خویش اقناع و راضی نموده و بر اعتماد عمومی بیفزاید، مدیری لایق و توانمند است و باید او را تجلیل کرد. دنیای امروز، دنیای به‌کارگیری زور و فشار خصوصاً علیه ملت‌ها نیست.

شاید بتوان دولت‌ها را زیر فشار قرارداد ولی ملت‌ها هرگز برای همیشه زیر بار زور و ظلم نمی‌روند و نهایتاً هم در این عرصه، پیروزی از آن مردم است. در کشور ما نیز باید مدیران رده‌های مختلف، ملاک هزینه- فایده را راهنمای عمل خود کنند و دائم عملکرد خود را با این شاخص بسنجند تا مُلک و ملت در آرامش کامل، زندگی اجتماعی خود را رقم بزنند.

نماینده مجلس:

تصویب FATF بهانه را از دشمن می‌گیرد

نماینده مردم شیراز در مجلس شورای اسلامی بابیان اینکه تبعات تصویب نکردن FATF شکننده خواهد بود و فشارهای زیادی را به کشور تحمیل می‌کند گفت: در شرایطی که جمهوری اسلامی را به حمایت از تروریسم و پولشویی متهم می‌کنند پیوستن به FATF (گروه ویژه اقدام مالی) می‌تواند بهانه را از دست دشمنان بگیرد.

علی اکبری در گفت‌وگو با خبرنگار ایرنا با اشاره به مهلت حدود چهار ماه گروه ویژه اقدام مالی برای پیوستن ایران به FATF افزود: پیوستن به FATF یک رویداد بین‌الملل و یک تعهد بین دولت‌های مختلف است. اگر لوایح مرتبط با FATF را تصویب کنیم ممکن است فشار بیشتر نشود اما اگر این لوایح را تصویب نکنیم قطعاً فشار بیشتر می‌شود.

نماینده مردم شیراز در مجلس شورای اسلامی گفت: در این شرایط که جمهوری اسلامی ایران را به حمایت از تروریسم و پولشویی متهم می‌کنند باید با پیوستن به FATF بهانه‌ای به دست دیگران ندهیم. اگر به این فرصت توجه نکنیم تمام مراودات بانکی ایران با سایر کشورها دچار اشکال و مشکل می‌شود که این موضوع بر فعالیت‌های اقتصادی ازجمله واردات و صادرات تأثیرگذار است. اکبری ادامه داد: با پیوستن به FATF گرفتاری‌های جدید برای نظام مالی و تجاری ایجاد نکنیم و بدانیم امضا کردن FATF بهتر از امضا نکردن آن است.

گروه ویژه اقدام مالی یک سازمان بین دولتی است که در سال ۱۹۸۹ با ابتکار گروه ۷ برای مبارزه با پولشویی تأسیس شد؛ این سازمان ۳۷ عضو دارد و دبیرخانه آن در مقر سازمان‌همکاری اقتصادی و توسعه در پاریس واقع شده است.

این گروه که یک‌نهاد مرجع برای تنظیم مقررات مبارزه با پولشویی و تأمین مالی تروریسم است، در آخرین نشست خود ضمن اعاده دو دسته از اقدامات مقابله‌ای علیه ایران، هشدار داد که در صورت عدم تکمیل فرآیند اجرای توصیه‌نامه یا برنامه عمل ایران، این نهاد ممکن است طی سه ماه آینده، ایران را به فهرست کشورهای غیر همکار خود کند. این در حالی است که ایران از مجموع ۴۱ مورد برنامه عمل گروه ویژه اقدام مالی، ۳۷ مورد که مربوط به بخش‌های اجرایی بوده را عملیاتی کرده است. چهار مورد باقیمانده در حوزه قانون‌گذاری است که لوایح آن شامل «اصلاح قانون مبارزه با پولشویی»، «اصلاح قانون مبارزه با تأمین مالی تروریسم»، «عضویت در کنوانسیون بین‌المللی مبارزه با جرائم سازمان‌یافته فراملی (پالرمو)» و «عضویت در کنوانسیون بین‌المللی مبارزه با تأمین مالی تروریسم (CFT)» از سوی دولت تهیه و به مجلس ارسال شد که از این میان دو لایحه شامل پیوستن ایران به کنوانسیون پالرمو و کنوانسیون مبارزه با تأمین مالی تروریسم (CFT) برای تعیین تکلیف نهایی در مجمع تشخیص مصلحت نظام معطل‌مانده است.

جمهوری اسلامی ایران از سال ۲۰۰۷ میلادی در فهرست سیاه گروه ویژه اقدام مالی قرار گرفت که از سال ۲۰۰۹ به‌طور رسمی در بیانیه‌های آن اعلام و مقررات اقدام‌های متقابل علیه تهران وضع شد تا کشورها در مراودات مالی و بانکی با ایران احتیاط کنند.

از سال ۲۰۱۶ ایران به‌واسطه اقدامات دیپلماتیک و داخلی در وضعیت تعلیق از «اعمال اقدامات تقابلی» قرارگرفته است و ازنظر استانداردهای نظارتی و کنترلی در هر سه زمینه پولشویی، جرائم سازمان‌یافته و حمایت مالی تروریسم در فضای خاکستری بسر می‌برد. گروه ویژه اقدام مالی موسوم به FATF تا ۲۰ فوریه ۲۰۲۰ مصادف با یکم اسفندماه ۱۳۹۸ به ایران مهلت داده تا این لوایح را تعیین تکلیف و تصویب کند در غیر این صورت ایران وارد لیست سیاه خواهد شد.

در شرایط کنونی که تحریم‌های آمریکا بر نظام بانکی ایران اعمال شده، بانک‌ها هم به دلیل این تحریم‌ها و نیز عدم عضویت ایران در گروه ویژه اقدام مالی به‌سختی می‌توانند مبادلات مالی مربوط به تأمین مایحتاج مردم را انجام دهند.

کدام گروه‌ها مشمول کمک معیشتی می‌شوند

توزیع بسته معیشتی دولت در راستای افزایش قیمت بنزین شروع می‌شود و گروه‌های مشمول مشخص شده‌اند.

به گزارش اقتصادآنلاین به نقل از فارس، رئیس‌جمهور اعلام کرد پرداخت مبالغ بسته معیشتی، حمایتی دولت از دوشنبه ۲۷ آبان آغاز می‌شود.

براین اساس روستاییان و عشایر، مستمری‌بگیران، مددجویان کمیته امداد، کارگران، معلمان، مددجویان بهزیستی، کارمندان، زنان سرپرست خانوار، اقشار کم‌درآمد و بازنشستگان مشمول طرح دولت می‌شوند که ۱۸ میلیون خانوار را در برمی‌گیرد.

به گفته روحانی مرحله اول دیروز ۲۷ آبان، مرحله دوم واریز ۳۰ آبان ماه و مرحله سوم که دو آذرماه که شامل ۶۰ میلیون نفر می‌شود به‌حساب سرپرستان خانوار واریز می‌شود. خانوارهایی که مشمول یارانه نقدی هستند نیاز نیست اقدامی در جهت ارائه شماره‌حساب بانکی انجام دهند و همان حساب مربوط به یارانه نقدی مبنای واریز قرار می‌گیرد.

نماینده بوکان استعفا کرد

نماینده بوکان در اعتراض به نقش نداشتن مجلس در موضوع افزایش قیمت بنزین و سهمیه‌بندی آن، استعفای خود را تقدیم هیئت‌رئیسه کرد.

نماینده بوکان در اعتراض به نقش نداشتن مجلس در موضوع افزایش قیمت بنزین و سهمیه‌بندی آن، استعفای خود را تقدیم هیئت‌رئیسه کرد.

به گزارش ایسنا، محمد قسیم عثمانی در جلسه علنی عصر یکشنبه در پایان نطق میان دستور خود گفت: وقتی آقای لاریجانی شخصاً و بدون مشورت مجلس درباره بنزین تصمیم‌گیری و اظهارنظر می‌کند و انگار نظر ما نمایندگان مهم نیست، به همین دلیل حضور ما هم در مجلس معنایی ندارد. اصلاً برای چه ما در اینجا هستیم.

وی افزود: برای این‌که اعلام کنم در این تصمیم نقشی نداشته‌ام استعفای خود را تقدیم هیئت‌رئیسه می‌کنم.

عثمانی بعدازاین صحبت‌های متن استعفای خود را به پزشکیان رئیس جلسه تقدیم کرد.

در حمله به حوزه بسیج چهاردانگه؛

یک معترض در اسلامشهر، جان باخت

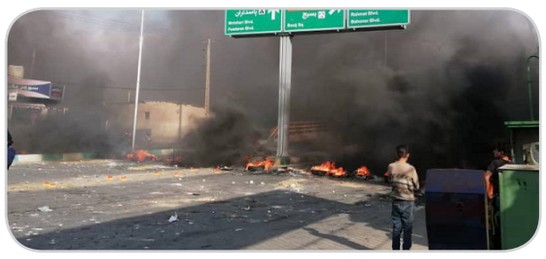

فرماندار اسلامشهر در رابطه با تعداد کشته‌ها و مجروحین اعتراضات در اسلام‌شهر گفت: تعدادی افراد قصد ورود به حوزه بسیج چهاردانگه را داشته‌اند که از میان آن‌ها یک نفر کشته و هفت نفر مجروح شده‌اند.

رویداد۲۴: مسعود مرسل پور فرماندار اسلامشهر با اشاره به تخریب‌ها و خسارات ایجادشده در اسلامشهر گفت: ۱۱ بانک آسیب‌دیده‌اند که برخی خسارت جزئی و تعدادی هم خسارت بالایی را داشته‌اند.

سه پمپ‌بنزین نیز دچار خسارت شدند.

مرسل‌پور در رابطه با تعداد کشته‌ها و مجروحین اعتراضات در اسلام‌شهر نیز اظهار کرد: تعدادی افراد قصد ورود به حوزه بسیج چهاردانگه را داشته‌اند که از میان آن‌ها یک نفر کشته و هفت نفر مجروح شده‌اند.

ترامپ و ماکرون درباره ایران گفتگو کردند

رؤسای جمهور آمریکا و فرانسه در تماسی تلفنی پیرامون موضوعات مختلف ازجمله گام‌های بعدی درخصوص ایران گفتگو کردند.

به گزارش خبرگزاری مهر، کاخ سفید با صدور بیانیه‌ای از گفتگوی تلفنی دونالد ترامپ رئیس‌جمهوری آمریکا و امانوئل ماکرون همتای فرانسوی خبر داد.

گفته می‌شود طرفین درباره قدم‌های بعدی که باید درباره ایران و سوریه برداشته شود و همچنین نشست آتی سران ناتو که قرار است اوایل دسامبر در لندن برگزار شود، گفتگو کرده‌اند.

سخنگوی ستاد اربعین به مهر خبر داد؛

پرداخت دیه به مصدومان و فوتی‌های اربعین آغازشده است

سخنگوی ستاد اربعین گفت: از روزهای گذشته پرداخت دیه به مصدومان و خانواده افرادی که در عراق در ایام اربعین جان باختند آغازشده و تا به امروز شکایتی مبنی بر عدم پرداخت بیمه نداشتیم.

احمد محمدی‌فر در گفتگو با خبرنگار مهر با اشاره به تعهدات شرکت‌های بیمه در قبال زائران اربعین اظهار داشت: تا جایی که من اطلاع دارم شرکت‌های بیمه پرداخت دیه را به مصدومان و فوتی‌ها آغاز کرده‌اند و تا به امروز هیچ شکایتی مبنی بر عدم پرداخت بیمه از سوی بیمه‌گذار به ما اعلام‌نشده است.

وی افزود: بیش از هزار بیمار به داخل کشور منتقل شده و آن‌هایی که نیاز به ادامه خدمات درمانی داشتند در ایران تحت درمان قرار گرفتند.

سخنگوی ستاد اربعین تصریح کرد: ۱۳۰ نفر در ایام اربعین امسال به دلایل مختلف فوت کردند. شایان‌ذکر است که هیچ‌کدام از این افراد در اعتراضات عراق جان نباختند و بیشتر به دلیل کهولت سن و بیماری‌های دفعی مانند سکته بوده است.

وی افزود: آن‌هایی که پرونده‌هایشان تکمیل شده است، بیمه پرداخت را به آنها آغاز کرده و باقی افراد هم در لیست نوبت هستند.

مدارس و دانشگاه‌های شیراز و کازرون دوشنبه تعطیل شد

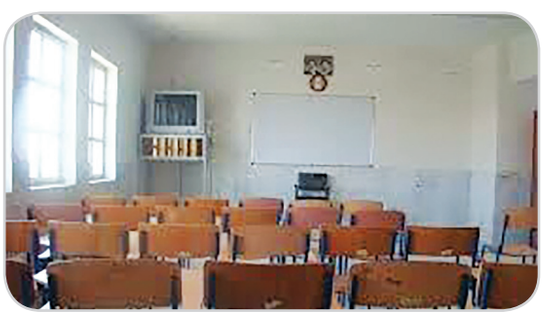

بنا به اعلام استانداری فارس همه دانشگاه‌های شیراز و کازرون در روز دوشبه تعطیل شد.

مدارس شیراز در روزهای شنبه (نوبت عصر) و تمام روز یکشنبه تعطیل اعلام شد که این تعطیلات شامل دانشگاه‌های این شهر نیز شد.

به نظر می‌رسد این تعطیلی‌ها برای اجتناب از آسیب رسیدن به دانش‌آموزان و دانشجویان به دلیل اعتراض‌ها به اصلاح قیمت بنزین باشد.

مصوبه اصلاح قیمت بنزین در شورای عالی هماهنگی سران قوا از دقایق اولیه بامداد جمعه ۲۴ آبان به اجرا گذاشته شد.

از هر دری کلامی

مدیرکل تعزیرات فارس:

گشت‌های نظارت بر قیمت‌ها در فارس دو برابر شده است

مدیرکل تعزیرات حکومتی استان فارس بابیان اینکه گشت‌های نظارت بر قیمت‌ها در فارس دو برابر شده است گفت: تاکنون هیچ موردی مبنی برافزایش قیمت کالا متأثر از افزایش قیمت بنزین در استان فارس نداشته‌ایم و با هرگونه افزایش قیمت و گران‌فروشی برخورد قانونی می‌شود.

علی مبشری در گفت‌وگو با خبرنگار ایرنا افزود: گشت‌های نظارت بر بازار اداره کل تعزیرات حکومتی فارس پس از افزایش قیمت بنزین دو برابر شده است و باکسانی که بخواهند به بهانه افزایش قیمت بنزین، کالایی را گران کنند برابر قانون برخورد می‌کنیم.

مدیرکل تعزیرات حکومتی استان فارس ادامه داد: ازآنجاکه خودروهای حمل‌ونقل کالا بین‌شهری سوخت گازوئیل دارند و برای سایر خودروهای نیز سهمیه سوخت پیش‌بینی‌شده دلیلی ندارد کسی بخواهد قیمتی کالایی را افزایش دهد. گشت‌های نظارت و بازرسی این اداره کل در سطح استان فعال هستند و با هرگونه تخلف به جد برخورد می‌کنند که خوشبختانه تاکنون افزایش قیمتی متأثر از افزایش قیمت بنزین نداشتیم.

مبشری افزود: درگذشته نیز گشت‌های اداره کل تعزیرات حکومتی فارس فعال بودند و با تخلفات برخورد می‌کردند که در حال حاضر این گشت‌ها و نظارت‌ها تشدید شده است.

اعتراض‌ها به اصلاح قیمت بنزین که بر اساس مصوبه شورای عالی هماهنگی سران قوا از دقایق اولیه بامداد جمعه ۲۴ آبان به اجرا گذاشته شد، در شهرهای مختلف اشکال متفاوت داشت.

در برخی شهرها این اعتراض‌ها تنها در حد تجمع بود و در برخی شهرها با ایجاد ترافیک همراه شد. محدودیت دسترسی و تردد در روز شنبه، این نگرانی را در برخی شهروندان شیرازی برانگیخته بود که شاید محموله‌های آرد نتوانند به‌موقع در اختیار نانوایی‌ها قرار گیرند.

علی ربیعی سخنگوی دولت، محمود واعظی رئیس دفتر رئیس‌جمهوری و محمدباقر نوبخت رئیس سازمان برنامه‌وبودجه از شامگاه جمعه تاکنون در اظهارنظرهایی جداگانه تأکید کرده‌اند که موضوع تغییر بهای بنزین مصوبه شورای عالی اقتصادی سران قوا و تصمیم همه اجزای نظام است.

همچنین دولت با توجه به دغدغه‌هایی که درباره معیشت مردم وجود دارد موظف است تا تمام پولی که از این مسیر به دست می‌آید در قالب یارانه‌ای جداگانه به حدود ۶۰ میلیون نفر از مردم ایران پرداخت کند و مهم‌ترین مسئله دولت در این اصلاح قیمت، اصلاح نظام پرداخت یارانه به نفع همه مردم بوده است.

دولت تأکید کرده است که به‌سرعت سازوکار پرداخت یارانه اصلاح قیمت بنزین اعلام می‌شود و ۶۰ میلیون ایرانی از آن بهره‌مند خواهند شد.

نگرانی شهرداری تهران از وضعیت زنان کارتن‌خواب

سرپرست سازمان رفاه و خدمات اجتماعی از افزایش ۱۴ درصدی مراجعات افراد بی‌خانمان به گرمخانه‌ها در شب‌های سرد خبر داد.

رویداد۲۴: سید مالک حسینی، در مورد اقدامات سازمان رفاه و خدمات اجتماعی در این شب‌های سرد پایتخت اظهار کرد: با همراهی مردم و رسانه‌ها شاهد افزایش ۲۳ درصدی تماس با ۱۳۷ برای کمک به افراد آسیب‌دیده در ۴۸ ساعت گذشته بودیم. بر همین اساس در این شب‌های سرد پایتخت ۱۴ درصد پذیرش گرمخانه‌ها افزایش‌یافته است.

وی بابیان اینکه در موج اول سرما که حدود یک ماه پیش رخ داد آمار مراجعین به گرمخانه‌ها حدود ۴۰ درصد افزایش یافت، گفت: به نظر می‌رسد که افراد بی‌خانمان با گرمخانه‌ها آشتی کرده‌اند؛ اما برخی از کارتن‌خواب‌ها بنا به دلایلی علاقه‌مند به ماندن در پاتوق‌هایشان هستند که کمک به این افراد در حوزه اختیارات شهرداری نیست؛ اما از جنبه انسانی وسایل گرمایشی و غذای گرم بین این افراد توزیع می‌شود.

مدیرعامل سازمان رفاه شهرداری تهران بابیان اینکه در منطقه ۲ و در محدوده دره فرحزاد گرمخانه‌ای برای زنان وجود نداشت و برای مردان نیز دو شلتر بهزیستی وجود داشت، گفت: با توجه به نیاز زنان این منطقه به داشتن یک گرمخانه موقت، کارشناسان این سازمان در پارک ۱۵ خرداد در محله فرحزاد اقدام به راه‌اندازی یک گرمخانه اضطراری آن‌هم در ۲۴ ساعت کردند، اما متأسفانه اهالی محل بنا به دلایلی ازجمله ترس، اجازه بهره‌برداری از این گرمخانه را ندادند و ازآنجایی‌که احتمال خطر جانی این کارتن‌خواب‌ها وجود داشت نسبت به استقرار یک گرمخانه سیار در اتوبوس اقدام کردیم، اما امکان تداوم استقرار زنان کارتن‌خواب در این گرمخانه سیار وجود ندارد و ما برای روزهای آینده که سردتر خواهد بود، نگران هستیم.

وی بابیان اینکه اهالی این محل معتقدند که این افراد بچه‌های محلشان در این دره نیستند، گفت: مگر کسانی که در پاتوق‌های هرندی یا خلازیر مستقر هستند ساکن همان محلند؟ مگر آمایش درستی وجود دارد که ببینیم چه کارتن‌خوابی برای چه محله‌ای است؟

حسینی بابیان اینکه شهرداری در احداث گرمخانه‌ها ملاحظات اجتماعی، فرهنگی و بافت اجتماعی را در نظر می‌گیرد، تصریح کرد گفت: در شرایط اضطراری اگر بخواهیم که همه ملاحظات را در نظر بگیریم نمی‌توان هیچ گرمخانه‌ای احداث کرد، اما در این مورد کارشناسان سازمان، در پشتی پارک را که به سمت دره است برای رفت‌وآمد این افراد در نظر گرفتند و حتی دیوار حائلی ایجاد کردند تا هیچ فرد آسیب‌پذیری وارد فضای پارک نشود، اما بااین‌حال اهالی مقاومت کردند و امیدواریم بتوانیم برای این مسئله چاره‌اندیشی کنیم.