روزنامه طلوع

تاریخ ۲۳ فروردین ۱۳۹۹ شنبه

صفحه ۲

شماره ۲۷۶۴

سال بیست‌وششم

اخبار

شناسایی بیش از ۶۸ هزار مبتلا به کووید ۱۹ در کشور

تاکنون ۴۲۳۲ نفر جان باخته‌اند

سخنگوی وزارت بهداشت آخرین آمارهای مربوط به بیماری کووید ۱۹ را اعلام کرد.

به گزارش ایسنا، دکتر کیانوش جهانپور گفت: از دیروز تا امروز (۲۲ فروردین ۱۳۹۹) و بر اساس معیارهای قطعی تشخیصی ۱۹۷۲ بیمار جدید مبتلا به کووید ۱۹ در کشور شناسایی شد. وی افزود: با احتساب موارد جدید، مجموع بیماران کووید ۱۹ در کشور به ۶۸ هزار و ۱۹۲ نفر رسید.

به گفته جهانپور، متأسفانه در طول ۲۴ ساعت گذشته، ۱۲۲ بیمار کووید ۱۹ جان خود را از دست دادند و درمجموع تاکنون ۴۲۳۲ نفر از بیماران، جان خود را از دست داده‌اند و دیگر در بین ما نیستند. سخنگوی وزارت بهداشت افزود: خوشبختانه روند بهبودیافتگان سرعت بالایی گرفته و تاکنون ۳۵ هزار و ۴۶۵ نفر از بیماران، بهبودیافته و ترخیص شده‌اند. وی افزود: ۳۹۶۹ نفر از بیماران مبتلا به کووید ۱۹ در وضعیت شدید این بیماری تحت مراقبت قرار دارند. جهانپور گفت: تاکنون ۲۴۲ هزار و ۵۶۸ آزمایش تشخیص کووید ۱۹ در کشور انجام‌شده است.

نقد و تحلیل خبر

گروه نقد و تحلیل خبر روزنامه طلوع

یادداشت روز

متخصصان اعلام کردند؛

علائم جدید ابتلا به ویروس کرونا

گاهی تلنگری لازم است تا انسان‌ها از اسب غرور پائین آیند. انسان موقعی که خود را «غنی» می‌بیند، سرکش می‌شود. خواه ازنظر ثروت، خود را غنی ببیند، خواه از جهت علمی احساس غنا کند، خواه سرمست قدرت و ریاست باشد و از این حیث خود را غنی بپندارد، خواه ازنظر قدرت بدنی، زیبایی ظاهری، جایگاه شغلی و... احساس کند که امتیاز ویژه و منحصربه‌فردی دارد.

درهرحال باید حادثه‌ای رخ دهد که بداند هیچ است و هیچ!!! خیلی احساس ناز و تکبر و خرامش و تکبر نکند. ویروس کرونا چه ساخته دست انسان باشد و چه در چرخه‌ای خارج از خواست و اراده انسان‌ها متولد شده باشد با همه ویرانگری و بدذاتی که دارد، میزان عجز و ناتوانی همه حکومت‌های جهان اعم از پیشرفته و عقب‌مانده و ضعف و نادانی بشر، علی‌رغم جمع شدن توان علمی همه دانشمندان در سراسر گیتی را به خوبی نشان داد.

ویروسی که هر دانشمند و پژوهشگر مشهوری را به اظهارنظر واداشت و به دنبال این اظهارنظرات، روزبه‌روز همگی به آزمون‌وخطا رفتند و نظرات خود را در چند ماه گذشته، بارها تغییر دادند و هنوز هم نمی‌دانند که آیا گفته‌هایشان، درست است یا اشتباه! شاید بتوان گفت در تاریخ علم طب جدید و قدیم، یا حداقل در یک صدسال گذشته تاکنون، هیچ ویروسی به‌اندازه کرونا نتوانسته، همزمان همه اندیشمندان و دانشمندان را به خود مشغول کند و همه را به عجز و ناتوانی وادارد. نه‌فقط علم طب بلکه دنیای اقتصاد هم طوری به‌هم‌ریخته که با علم اقتصاد نمی‌توان به‌راحتی بر آن فائق آمد. حتی علوم اجتماعی، روان‌شناسی، علوم دینی، علم مدیریت و... همه را تحت تأثیر خود قرار داده و اندیشمندان، متخصصان و پژوهشگران این عرصه‌ها را به مبارزه طلبیده است.

به‌هرحال آنچه از این معرکه بیرون می‌جهد این است که بشر مغرور، باد دماغش خالی شده و فهمیده که: «تا بدانجا رسید دانش من/ که بدانم همی که نادانم» و لذا از توسن غرور و خودبزرگ‌بینی در حال پیاده شدن است. قبول کنیم که در این عالم لایتناهی، هیچ‌ایم و هیچ!!!

رئیس گروه امور رسانه‌ای فرهنگ و ارشاد فارس:

نشر نسخه کاغذی رسانه‌ها با دستورالعمل‌های بهداشتی

رئیس گروه امور رسانه‌ای اداره کل فرهنگ و ارشاد اسلامی استان فارس، بنا بر اعلام کمیته اطلاع‌رسانی ستاد ملی مقابله با کرونا از نشر نسخه کاغذی رسانه‌ها از شنبه ۲۳ فروردین‌ماه جاری خبر داد.

به گزارش پایگاه اطلاع‌رسانی و روابط عمومی اداره کل فرهنگ و ارشاد اسلامی استان فارس، سید شهاب میر باقری گفت: بنا بر اعلام کمیته اطلاع‌رسانی ستاد ملی مقابله با کرونا، انتشار نسخه کاغذی روزنامه‌ها و سایر نشریات در کلیه نقاط کشور با رعایت دستورالعمل‌های بهداشتی مصوب و رعایت تمام جوانب برای پیشگیری از شیوع کرونا از روز شنبه ۲۳ فروردین بلامانع خواهد بود.

بنا بر اعلام رئیس گروه امور رسانه‌ای فرهنگ و ارشاد فارس، متن کامل اطلاعیه کمیته اطلاع‌رسانی ستاد ملی مقابله با کرونا به شرح زیر است:

بی‌شک تلاش شبانه‌روزی همکاران رسانه‌ای در سطح ملی و استانی برای ایفای نقش مؤثر و پیشگام اطلاع‌رسانی در مقابله با کرونا بیش از گذشته نمایان نمود و جا دارد از تلاش مستمر و ۲۴ ساعته سربازان گمنام نظام اطلاع‌رسانی کشور درصحنه مقابله با کرونا تقدیر و تشکر به عمل آید.

به اطلاع می‌رساند با عنایت به اجرای طرح فاصله‌گذاری هوشمند از روز شنبه ۲۳ فروردین در سراسر کشور، کلیه نشریات چاپی با رعایت دستورالعمل‌های بهداشتی ابلاغی وزارت بهداشت درمان و آموزش پزشکی، امکان انتشار خواهند داشت.

همچنین نظر به اهمیت و نقش مؤثر نسخه چاپی رسانه‌ها و هماهنگی به‌عمل‌آمده با مسئولان وزارت بهداشت، درمان و آموزش پزشکی، در شهر تهران نیز که طرح فاصله‌گذاری هوشمند از روز ۳۰ فروردین اجرا می‌شود، چاپ نشریات شامل این محدودیت نخواهد بود و روزنامه‌ها و نشریات چاپی می‌توانند از روز ۲۳ فروردین، فرآیند تولید، چاپ و توزیع را آغاز نمایند.

بدین ترتیب در کلیه نقاط کشور با رعایت دستورالعمل‌های بهداشتی مصوب و رعایت تمام جوانب برای پیشگیری از شیوع کرونا در مراحل تولید، چاپ و توزیع توسط مدیران رسانه‌ها از روز ۲۳ فروردین، انتشار نسخه کاغذی روزنامه‌ها و سایر نشریات بلامانع خواهد بود.

متخصصان اعلام کردند؛

علائم جدید ابتلا به ویروس کرونا

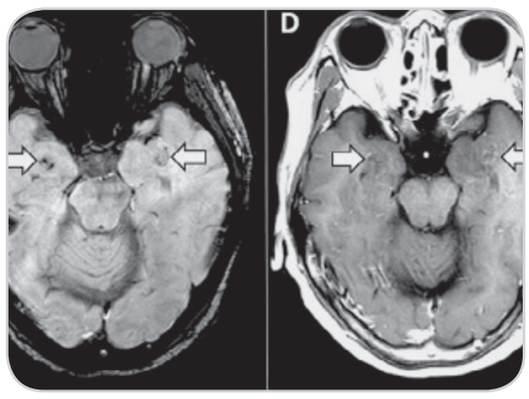

یافته‌های جدید تیم‌های پزشکی و متخصصان اروپایی و آمریکایی نشان می‌دهد که بیماری کووید ۱۹ ممکن است علاوه بر علائم اعلام شده و نیز عوارض پوستی گاهی به‌صورت عصبی بروز کند

تابناک: روزنامه «لو موند» فرانسه با اشاره به علائم عصبی ناشی از ابتلا به ویروس کرونا می‌نویسد: این، یافته‌ای است که توسط تیم‌های پزشکی پس از چند هفته از بروز نخستین علائم بیماری «سارس کووید – ۲» به‌دست‌آمده است.

پزشکان، رادیولوژیست‌ها و متخصصان مغز و اعصاب درباره این اشکال بالینی کمتر شناخته شده، هشدار می‌دهند.

علائم عصبی علاوه بر ضایعات قلبی، کبدی، کلیوی، چشمی، گوش، حلق، بینی که پیش‌تر بروز کرده و ضایعات پوستی که به‌تازگی اعلام شده، از علائم ابتلا به کووید ۱۹ است.

درحالی‌که بیشتر بیماران مبتلا به کووید ۱۹ دچار تب، سرفه، خستگی و مشکلات تنفسی هستند به نظر می‌رسد در برخی بیماران می‌تواند خود را به شکل عصبی نشان دهد.

به نوشته لوموند، متخصصان مغز و اعصاب آمریکایی بیمارستان نظام بهداشتی «هنری فورد» در دیترویت (میشیگان) موردی از بروز علائم عصبی در زنی در دهه ۵۰ زندگی خود که به آنسفالوپاتی (التهاب برخی از نواحی مغز- و نیز نواحی کوچک مرگ سلول‌های مغزی) مبتلا است گزارش کرده‌اند.

طبق نتایج آزمایش «سوآب» بینی، این زن به ویروس کرونا مبتلا شده است. به گفته پزشکان این عارضه به‌صورت نادر بوده و در میان بزرگسالان به‌طور بالقوه مرگبار است.

عوارض پوستی ابتلا به بیماری

همچنین صدها نفر از متخصصان پوست در فرانسه اعلام کردند که شاهد آسیب‌های پوستی در میان بیماران مبتلا به ویروس جدید کرونا بوده‌اند.

یورونیوز می‌نویسد: این خبر در حالی منتشر می‌شود که تاکنون از تب، احساس خستگی، سرفه خشک، از دست دادن حس بویایی و چشایی و مشکلات تنفسی به‌عنوان علائم اصلی ابتلا به بیماری «کووید ۱۹» یاد می‌شد.

متخصصان فرانسوی احتمال می‌دهند که آسیب‌های پوستی نیز ازجمله علائم ابتلا به نوع جدید ویروس کرونا باشد. اتحادیه ملی متخصصان پوست و بیماری‌های مقاربتی در فرانسه با انتشار بیانیه‌ای اعلام کرد که تورم و قرمزی انگشتان، قرمزی ناگهانی پوست که گاه با درد همراه است و دیگر ضایعات پوستی می‌تواند ازجمله علائم ابتلا به ویروس جدید کرونا باشد.

این گروه از متخصصان پوست در فرانسه از افرادی که از این علائم رنج می‌برند خواسته‌اند تا به‌سرعت به یک متخصص پوست مراجعه کنند. بسیاری از پزشکان در فرانسه به دلیل اجرای طرح قرنطینه سراسری در این کشور امکان ویزیت و مشاوره ویدئویی را فراهم کرده‌اند تا بیماران از محل سکونت خود با آنها تماس ویدئویی برقرار کنند. متخصصان پوست در فرانسه همچنین خواستار این شده‌اند که از افرادی که علائم پوستی مشابه رنج می‌برند تست کرونا گرفته شود. به گفته آنها به‌این‌ترتیب می‌توان از شیوع بیشتر ویروس از سوی افرادی که به‌صورت بالقوه عامل انتقال آن هستند اما علائم تنفسی ندارند جلوگیری کرد. بنا به اعلام اتحادیه ملی متخصصان پوست فرانسه افزایش ضایعات پوستی در میان نوجوانان و جوانان هم‌زمان با شیوع ویروس جدید کرونا باعث شده است که پزشکان به‌احتمال ارتباط این علائم با شیوع ویروس مشکوک شوند.

تحلیل این خبر را در ستون سمت راست بخوانید

یک متخصص عفونی:

ترشحات کرونایی با عطسه تا دو متر پرتاب می‌شود

محفوظی عضو هیئت‌علمی دانشگاه علوم پزشکی استان گیلان، با تأکید بر لزوم رعایت فاصله دو متری از افراد بیمار، خاطرنشان کرد: افرادی که در نزدیکی بیمار کرونایی قرارگرفته باشند، خیلی در معرض خطر هستند، زیرا ذرات آلوده تنفسی فرد بیمار در هنگام عطسه و سرفه و حتی صحبت کردن می‌تواند وارد چشم و بینی و دهان دیگری شود و او را آلوده کند.

یک متخصص عفونی گفت: زمانی که فرد مبتلا به کرونا سرفه یا عطسه می‌کند، ذرات ریزی از بینی و دهانش خارج و به اطراف پرتاب می‌شود. این ذرات حدود یک تا دو متر می‌تواند در هوا معلق بماند و بعدازآن روی سطوح یا زمین می‌نشیند.

دکتر لیدا محفوظی، عضو هیئت‌علمی دانشگاه علوم پزشکی استان گیلان در گفت‌وگو با ایسنا، به راه‌های انتقال ویروس کرونا اشاره کرد و گفت: هنوز مشخص نیست که چگونه نخستین بار یک انسان به کرونا مبتلا شد، اما به نظر می‌رسد این ویروس با اندکی تغییرات از حیوان به انسان سرایت کرده است.

وی بابیان اینکه کرونا یک بیماری تنفسی است، افزود: در آب دهان، آب بینی، خلط و سایر ترشحات تنفسی فرد مبتلا به کرونا مقدار زیادی از این ویروس وجود دارد و از این طریق می‌تواند به سایر افراد منتقل کند.

این متخصص بیماری‌های عفونی ادامه داد: زمانی که فرد مبتلا سرفه یا عطسه می‌کند، ذرات ریزی از بینی و دهانش خارج و به اطراف پرتاب می‌شود. این ذرات حدود یک تا دو متر می‌تواند در هوا معلق بماند و بعدازآن روی سطوح یا زمین می‌نشیند.

محفوظی، با تأکید بر لزوم رعایت فاصله دو متری از افراد بیمار، خاطرنشان کرد: افرادی که در نزدیکی بیمار کرونایی قرارگرفته باشند، خیلی در معرض خطر هستند، زیرا ذرات آلوده تنفسی فرد بیمار در هنگام عطسه و سرفه و حتی صحبت کردن می‌تواند وارد چشم و بینی و دهان دیگری شود و او را آلوده کند.

وی بابیان اینکه ذرات آلوده تنفسی همچنین بر سطوح می‌نشیند و سطوح را آلوده می‌کند، گفت: افرادی که با سطوح آلوده به کرونا در تماس باشند و دست‌های خود را به چشم و بینی و دهان نزدیک کنند، بدون اینکه شست و شوی دست داشته باشند، حتماً مبتلا خواهند شد.

عضو هیئت‌علمی دانشگاه علوم پزشکی گیلان، با اشاره به مدت‌زمان ماندگاری ویروس کرونا بر روی سطوح، اضافه کرد: این ویروس از چند ساعت تا چند روز می‌تواند بر روی سطوح زنده بماند، اما بستگی به نوع سطوح دارد و هرچقدر صاف‌تر باشد، ویروس مدت طولانی‌تری باقی می‌ماند.

این متخصص عفونی یادآور شد: اگر فردی مستقیماً با فرد مبتلا به کرونا در تماس نباشد، اما دست‌هایش را به سطوح آلوده زده باشد، بعد از چند ساعت یا چند روز مبتلا به کرونا خواهد شد.

وی بابیان اینکه در شرایط همه‌گیری همه افراد جامعه در معرض خطر ابتلا قرار دارند، اظهار کرد: ارتباط با فرد بیمار جهت مراقبت یا قرار گرفتن در مکان‌هایی که افراد زیادی در آن حضور دارند، احتمال انتقال ویروس کرونا را زیاد می‌کند.

با هماهنگی آمریکا؛

یونهاپ: کره جنوبی کالاهای پزشکی به ایران صادر می کند

یک مقام وزارت امور خارجه کره جنوبی ادعا کرد که سئول موفق به هماهنگی با آمریکا برای «صادرات محموله‌های بهداشتی و پزشکی به ایران» تحت یک برنامه ویژه شده است و ارسال این محموله‌ها احتمالاً از ماه آینده میلادی آغاز خواهد شد.

به گزارش ایرنا یونهاپ روز جمعه بدون اشاره به نام این مقام وزارت امور خارجه کره جنوبی از قول وی افزود: سئول روز دوشنبه بر اساس مجوز شماره ۸ دولت آمریکا، چراغ سبز این کشور برای صادرات کالاهای پزشکی به ایران را دریافت کرده است بر اساس این مجوز، کره جنوبی مجاز به انجام برخی معاملات با ایران است حتی اگر آنها مشمول تحریم بانک مرکزی ایران از سوی آمریکا شده باشند.

گزارش می‌افزاید اما برای صادرات دارو، تجهیزات پزشکی و سایر محصولات درمانی، شرکت‌ها و مؤسسات مالی مربوطه باید «مراقبت‌های لازم را انجام دهند» تا اطمینان حاصل کنند که این کالاها در اختیار مردم ایران قرار می‌گیرند.

این مقام وزارت امور خارجه کره جنوبی بابیان اینکه مجوز صادرات این کالاها به ایران بر اساس مجوز عمومی شماره ۸ از روز ۶ آوریل (۱۸ فروردین ۱۳۹۸) صادر شده است اظهار کرد شرکت‌ها و بانک‌های کره جنوبی باید اسناد لازم را برای انجام این معاملات با دقت و کوشش مناسب تهیه کنند و فکر می‌کنیم که ارسال محموله‌ها ممکن است حدود یک ماه بعد آغاز شود.

گزارش با اشاره به اینکه کره جنوبی علاوه بر دریافت مجوز از آمریکا در تلاش است از دو مسیر دیگر هم بتواند به ایران کمک کند نوشته است سئول همچنین در قالب «برنامه تجارت انسان دوستانه کره» قصد دارد با یک بانک ایرانی مانند بانک خاورمیانه که مشمول تحریم‌های آمریکا نشده باشد همکاری کند.

یونهاپ تصریح کرده است کره جنوبی همچنین در حال بررسی امکان استفاده از کانال سوئیس به‌منظور تسهیل فروش اقلام دارویی و غذایی به ایران است.

این مقام کره جنوبی بابیان اینکه به نظر می‌رسد پلت فرم مجوز عمومی شماره ۸ سریع‌ترین راه برای ازسرگیری صادرات محصولات بهداشتی به ایران است که به دلیل تحریم‌های امریکا با کمبود دارو برای مبارزه با ویروس کرونا روبرو شده است، گفت: کره جنوبی هر سه روش را جلو می‌برد.

گزارش در پایان نوشته است اگرچه صادرات محصولات دارویی و پزشکی مشمول تحریم‌ها نیست، شرکت‌های کره جنوبی به دلیل ترس از تحریم‌های آمریکا برای ازسرگیری مجدد فروش دارو و سایر محصولات به ایران با مشکل مواجه شده‌اند.

از هر دری کلامی

شناسایی سه گونه مختلف ویروس کرونا توسط محققان دانشگاه کمبریج

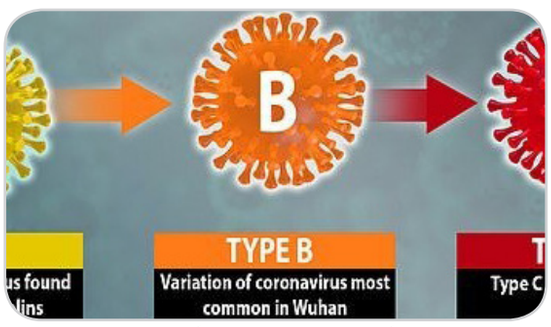

روزنامه دیلی‌میل گزارش داد، محققان دانشگاه کمبریج موفق به شناسایی سه گونه مرگبار ویروس کرونا شده‌اند.

به گزارش ایسنا، بر اساس این گزارش، محققان دانشگاه کمبریج پیشینه ژنتیکی ابتلا به ویروس کرونا را از دسامبر تا مارس موردبررسی قرار داده‌اند و سه نوع مختلف اما بسیار نزدیک به هم از این ویروس کرونا را شناسایی کرده‌اند.

یافته‌های این محققان که در مقاله‌ای در ژورنال PNAS منتشر شده است (اصل مقاله را از اینجا ببینید)، نشان می‌دهد سه گونه مختلف کرونا در جهان عبارت‌اند از:

• نوع (A) که نزدیک‌ترین نوع به گونه یافت شده در خفاش‌ها و مورچه‌خوارهای پولک‌دار است و دو زیرشاخه دارد. یکی از زیرشاخه‌های آن مربوط به شهر ووهان بوده و دیگری در ایالات‌متحده و استرالیا رایج است.

• نوع (B) که از نوع A منشأ گرفته و در ووهان شایع‌ترین بوده است.

• نوع (C) در اصطلاح «دختر» نوع B است و از طریق سنگاپور در اروپا پخش شده است.

گسترش انواع ویروس کرونا در جهان

دیلی میل گزارش داد، ایالات‌متحده آمریکا گونه‌ای از این ویروس را از چین وارد کرده است.

بررسی گونه‌های مختلف این ویروس نشان داد که نوع A – ویروس اصلی که از خفاش‌ها و مورچه‌خوارهای پولک‌دار به انسان منتقل شد- شایع‌ترین نوع در چین نیست. در عوض، نخستین ابتلای این همه‌گیری بیشتر مرتبط به نوع B بوده که از کریسمس به این‌سو شیوع داشته است.

نتایج کار محققان نشان داد که نوع A ویروس کرونا بیشترین شیوع را در استرالیا و ایالات‌متحده آمریکا داشته است که بیش از ۴۰۰ هزار مورد ابتلا به آن ثبت شده است. دوسوم نمونه‌های آمریکا ویروس نوع A بوده‌اند اما این نمونه‌ها بیشتر از غرب آمریکا بوده‌اند، نه نیویورک.

دکتر پیتر فارستر و تیم او دریافته‌اند که انگلیس بیشتر شاهد شیوع ویروس نوع B بوده است؛ به‌طوری‌که سه‌چهارم نمونه‌ها در این کشور از این نوع است. این نوع در سوئیس، آلمان، فرانسه، بلژیک و هلند نیز بیشتر رایج است.

نوع C یکی از گونه‌های دیگر این ویروس است که منشأ آن نوع B بوده و از طریق سنگاپور در اروپا پخش شده است.

دانشمندان بر این باورند که این ویروس به‌منظور غلبه بر مقاومت به وجود آمده در سیستم ایمنی بدن افراد در جوامع مختلف، به‌طور مستمر در حال جهش است.

مطالعه محققان دانشگاه کمبریج به این یافته عجیب رسیده که نوع A ویروس در غرب آمریکا بیشتر شیوع پیداکرده که از نوع شایع‌تر در چین، یعنی نوع B نیست. بااین‌حال هر دو گونه در ماه ژانویه، زمانی که آمریکا نخستین مورد ابتلا را پیدا کرد، وجود داشته است. محققان دانشگاه کمبریج تصریح کرده‌اند که مطالعه آنان محدود است و نمی‌توان از آن به نتیجه‌گیری‌های متقن رسید.

مدیرکل فرهنگ و ارشاد فارس:

ادامه تعطیلی تمامی مراکز فرهنگی، هنری و سینمایی

مدیرکل فرهنگ و ارشاد اسلامی استان فارس از انتشار اطلاعیه شماره سه کمیته اطلاع‌رسانی ستاد ملی مبارزه با بیماری کرونا درباره فعالیت مراکز فرهنگی، هنری و سینمایی کشور خبر داد و گفت: تعطیلی تمامی مراکز فرهنگی، هنری و سینمایی کشور تا اطلاع بعدی همچنان ادامه دارد.

به گزارش روزنامه طلوع به نقل از پایگاه اطلاع‌رسانی و روابط عمومی اداره کل فرهنگ و ارشاد اسلامی استان فارس، صابر سهرابی اعلام داشت: ضمن قدردانی از مردم شریف استان فارس و اصحاب فرهنگ و هنر در رعایت نکات بهداشتی و عمل به توصیه‌های پیشگیرانه، بدین‌وسیله اعلام می‌شود: نظر به مصوبات ستاد ملی مبارزه با کرونا و ضرورت اجرای دقیق دستورالعمل فاصله‌گذاری هوشمند اجتماعی و پرهیز از شکل‌گیری تجمعات پرخطر به‌منظور اطمینان از قطع زنجیره انتقال بیماری، سالن‌های سینما، تئاتر، موسیقی، آموزشگاه‌های آزاد هنری و نمایشگاه‌های فرهنگی تا اطلاع ثانوی تعطیل است.

مدیرکل فرهنگ و ارشاد اسلامی استان فارس با آرزوی گذر از این روزهای سخت و ابراز خرسندی از همراهی اهالی فرهنگ، ادب و هنر و رسانه‌های همیشه درصحنه با ستاد مدیریت بیماری کرونای استان فارس افزود: سایر مشاغل مرتبط فرهنگی و هنری غیر تجمعی با رعایت دستورالعمل‌های بهداشتی از ۲۳ فرودین در سراسر کشور و از ۳۰ فروردین در تهران مجاز به فعالیت هستند و لازم به یادآوری است، نحوه ادامه برنامه‌ها پس از تاریخ‌های یاد شده و بر اساس مصوبات ستاد ملی مبارزه با کرونا اطلاع‌رسانی می‌شود.