روزنامه طلوع

تاریخ ۲۳ فروردین ۱۳۹۹ شنبه

صفحه ۳

شماره ۲۷۶۴

سال بیست‌وششم

کاهش ۶۳ درصدی جان‌باختگان حوادث جاده‌ای در هرمزگان

فرمانده انتظامی استان از کاهش ۶۳ درصدی جان‌باختگان ناشی از سوانح رانندگی در تعطیلات نوروز سال جاری در جاده‌های استان خبر داد.
سردار غلامرضا جعفری در گفت‌وگو با ایسنا، گفت: با آغاز تعطیلات نوروز در کنار دیگر مأموریت‌های پلیس در حوزه نظم و امنیت اجتماعی و اجرای طرح‌هایی چون مرزبانی زیستی و فاصله‌گذاری اجتماعی، برنامه‌ریزی گسترده‌ای به‌منظور پیشبرد مأموریت‌ها در حوزه‌های مختلف انجام پذیرفت. وی با بیان تحلیل دقیق برنامه‌های راهبردی پلیس در این ایام اضافه کرد: ارتقاء نظم و امنیت اجتماعی، برنامه‌ریزی به‌منظور کاهش سوانح رانندگی، برگزاری جلسات منظم و مستمر جلسات قرارگاه کاهش تصادفات، استفاده از تمامی ظرفیت‌های انتظامی برای حضور قوی و مؤثر در ایام، تعامل با دستگاه‌های اجرایی را در اجرای کیفی این رزمایش و نتایج حاصله مؤثر است. سردار جعفری با تأکید بر اینکه تخلفات حادثه‌ساز خط قرمز پلیس است، اظهار کرد: در تعطیلات نوروزی شاهد کاهش ۶۳ درصدی جان‌باختگان سوانح رانندگی، کاهش ۶۲ درصدی تصادفات منجر به جرح و کاهش ۶۴ درصدی مصدومان این سوانح از تاریخ ۲۵ اسفند تا پایان تعطیلات نوروز در جاده‌های استان بوده‌ایم.

جنوب ایران

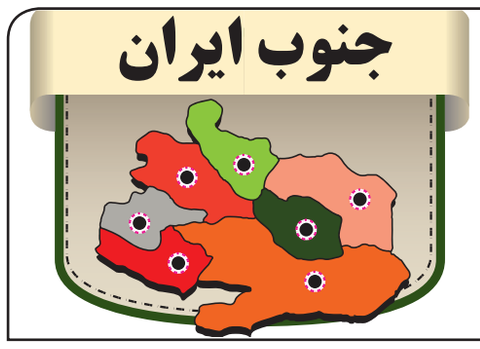

استان فارس

کازرون

پروژه نورپردازی خیابان امام خمینی (ره) به بهره‌برداری می‌رسد

شهردار کازرون از اجرا و بهره‌برداری از پروژه نورپردازی خیابان امام خمینی (ره) خبر داد و آن را خدمتی دیگر از شهرداری جهت زیباسازی منظر شهری عنوان کرد.
به گزارش روزنامه طلوع به نقل از روابط عمومی شهرداری کازرون محمدامین مهرورز با اشاره به اینکه برنامه‌ریزی جهت زیباسازی شهری به‌طور جد دنبال می‌شود، اظهار کرد: استفاده از نورپردازی در مکان‌های پرتردد می‌تواند زیبایی بصری شهر را دوچندان کرده و نیز در هویت بخشی و روحیه شهروندان نقش بسزایی داشته باشد.
وی ادامه داد: در این راستا عملیات نورپردازی خیابان امام خمینی (ره) و میدان شهدا با تلاش معاون خدمات شهری واحد تأسیسات شهرداری در آستانه میلاد منجی عالم بشریت حضرت مهدی (عج) به بهره‌برداری رسید.
او با بیان اینکه تمام مسائل مربوط به زیباسازی شهری ازجمله پیاده‌روها، میدان‌ها، ورودی‌ها و خروجی‌ها باید موردتوجه قرار گیرد، تصریح کرد: شهرداری کازرون در چند ماه گذشته نسبت به بازسازی و زیباسازی میدان شریعتی، میدان ورودی خیابان فلسطین، میدان امین الدین، نصب المان سیمرغ در میدان ورودی خیابان گلزار و همچنین موزاییک فرش پیاده‌رو خیابان‌های پزشکیان، شهید براتی، شهید حمیدی و فلسطین اقدام کرده است.
مهرورز ابراز امیدواری کرد با مجموعه اقداماتی که توسط شهرداری کازرون صورت می‌گیرد فضای عمومی شهر شاداب‌تر، جذاب‌تر و دیدنی‌تر شود.

نهال‌کاری در ۵۰ هکتار از اراضی جنگلی شهرستان کازرون

عملیات نهال‌کاری در قالب طرح صیانت از جنگل‌های زاگرس واقع در حوزه شهرستان کازرون به وسعت ۵۰ هکتار با مشارکت مردم اجرا شد.
سید مجتبی ایران محبوب رئیس اداره منابع طبیعی و آبخیزداری شهرستان کازرون گفت: اجرای این طرح در شهرستان با کاشت گونه بومی بلوط از زمستان گذشته آغازشده که علاوه بر توسعه و غنی‌سازی جنگل نقش بسزایی در تراکم و افزایش سطح پوشش گیاهی و نیز توسعه رویشگاه‌های جنگلی در شهرستان دارد.
ایران محبوب بر ضرورت حفاظت ازاین‌گونه‌ها با مشارکت و همراهی مردم تأکید کرد و اظهار داشت: خوشبختانه نهال‌های بلوط غرس شده کاملاً سبز و از رشد خوبی برخوردارند.

قدردانی رئیس شبکه بهداشت و درمان شهرستان کازرون از عملکرد جوانان در بسیج ملی مقابله با کروناویروس

رئیس شبکه بهداشت و درمان شهرستان کازرون ضمن گرامیداشت هفته جوان، به نقش تأثیرگذار جوانان در بسیج ملی مبارزه با کروناویروس در شهرستان کازرون اشاره کرد.
به گزارش روزنامه طلوع به نقل از روابط عمومی شبکه بهداشت و درمان شهرستان کازرون، دکتر بندر برامکی ضمن تبریک میلاد مسعود حضرت علی‌اکبر (ع) و آغاز هفته جوان به نقش مهم جوانان در توسعه و آبادانی کشور اشاره کرد و گفت: جوانان این شهرستان از ابتدای اسفند سال گذشته با شیوع کروناویروس در کشور تاکنون، همگام با شبکه بهداشت و درمان و سایر ادارات و سازمان‌ها در راستای پیشگیری و مقابله با کروناویروس اقدامات شایسته‌ای در حوزه‌های مختلف انجام داده‌اند.
او ازجمله اقدامات انجام شده از سوی گروه سنی جوانان در این پویش ملی به فعالیت در کارگاه‌های تولید ماسک، گندزدایی و ضدعفونی مستمر شهر و روستاها از سوی جوانان بسیجی، توزیع ماسک بین قشر نیازمند جامعه و استقرار داوطلبانه جوانان روستایی در ایستگاه‌های تب سنجی دایر شده از سوی دهیاری‌ها در مسیر ورودی برخی روستاهای شهرستان کازرون اشاره کرد.
این مقام مسئول شبکه بهداشت و درمان شهرستان کازرون با ابراز گلایه از برخی جوانان به دلیل رعایت نکردن اصول خود مراقبتی در راستای پیشگیری از ابتلا به کروناویروس، افزود: این بیماری ویروسی مختص سن، جنس و گروه خاصی از افراد جامعه نیست و در صورت رعایت نکردن اصول بهداشتی، همه افراد و اقشار جامعه و حتی جوانان نیز در معرض خطر ابتلا به این بیماری قرار دارند.
دکتر برامکی ضمن تأکید بر لزوم انجام خود مراقبتی و پرهیز از ترددهای غیرضروری در خیابان‌ها، به جوانان توصیه کرد: با رعایت اصل فاصله‌گذاری اجتماعی و ادامه پویش «در خانه ماندن» در قطع زنجیره انتقال کروناویروس، کارکنان بهداشتی و درمانی را در پیشگیری و کنترل این بیماری ویروسی یاری دهند.

جهرم

بسته‌های غذایی بین نیازمندان در جهرم توزیع شد

برخی ادارات و نهادهای جهرم به مناسبت نیمه شعبان بسته‌های غذایی بین اقشار کمتر برخوردار جهرم توزیع کردند.
رئیس بیمارستان استاد مطهری جهرم در گفت‌وگو با ایرنا اعلام کرد: جمعی از پرستاران و کارکنان این بیمارستان، ۹۰ بسته کمک معیشتی تهیه کردند که بین خانواده‌های نیازمند توزیع شد.
دکتر عبدالوهاب رحمانیان افزود: این بسته‌های حمایتی شامل برنج، روغن، مرغ، قند، ماکارونی و... بود.
رئیس بیمارستان استاد مطهری جهرم اضافه کرد: این بسته‌های حمایتی میان همشهریانی که در روزهای بحران کرونا به لحاظ مالی و معیشتی، آسیب دیده‌اند، توزیع شد.
فرمانده حوزه مقاومت بسیج صاحب‌الزمان (عج) جهرم نیز به خبرنگار ایرنا گفت: ۱۱۴ بسته حمایتی برای خانوارهای کم‌بضاعت شهرستان و توزیع آن در شب عید نوروز و مبعث پیامبر اکرم به ارزش ۲۳ میلیون تومان به همت خیرین نیک‌اندیش تهیه شد.
سرگرد پاسدار احسان مصلی‌نژاد افزود: بسته‌های حمایتی دیگری نیز در پایگاه‌های مختلف بسیج شهرستان جهرم آماده و در شب میلاد امام زمان عج توزیع شد، مثلاً موکب امام حسن مجتبی (ع) حدود ۱۰۰ بسته غذای آماده بین پاکبانان جهرم تقسیم کرد.
وی اظهار کرد: حوزه بسیج مقاومت الزهرا (س) نیز گوشت گرم دو رأس گوسفند قربانی را بین ۱۲۰ خانواده نیازمند جهرم در روز نیمه شعبان توزیع کرد.
همچنین حوزه مقاومت بسیج امام حسین (ع) نیز یکصد کیلوگرم گوشت بین مستمندان شهر قطب‌آباد و پایگاه مقاومت ام‌البنین با همکاری تیپ المهدی (عج) یادمان علقمه و حوزه مقاومت بسیج فاطمه الزهرا (س) بسته‌های معیشتی بین نیازمندان تقسیم کردند.
شهرستان جهرم در فاصله ۱۹۳ کیلومتری از جنوب شرق شیراز قرار دارد.

قیروکارزین

مسئول حفظ نباتات جهاد کشاورزی قیروکارزین:

مبارزه با پوره سن گندم در قیروکارزین آغاز شد

مسئول حفظ نباتات مدیریت جهاد کشاورزی شهرستان قیروکارزین از آغاز مبارزه با پوره سن گندم در این شهرستان خبر داد و گفت: از نیمه فروردین‌ماه نُرم پوره‌های سن در مزارع گندم به مرز هشدار رسیده و مبارزه آغاز شده است.
به گزارش روزنامه طلوع به نقل از روابط عمومی مدیریت جهاد کشاورزی شهرستان قیروکارزین، شهرام فلامرزی اظهار کرد: تاکنون در بیش از ۳۱۲ هکتار از مزارع عملیات سم‌پاشی برای سن‌های نوزاد انجام شده است که پیش‌بینی می‌شود این سطح به بیش از دو هزار هکتار برسد.
این کارشناس با اشاره به مبارزه ۶۸۰ هکتاری با سن‌های مادری مزارع گندم در اسفندماه گذشته، تصریح کرد: اکثریت گندم کاران تمایل به مبارزه در مرحله پورگی دارند ازاین‌رو سطح مبارزه مرحله دوم افزون‌تر است.
به گفته وی، مبارزه شیمیایی با سن گندم با استفاده از سم دلتامترین به میزان ۳۳۰ سی سی در هر هکتار انجام می‌شود.
فلامرزی افزود: سن زدگی بیش‌ازحد مجاز موجب عدم خرید و برگشت محصول توسط مراکز خرید تضمینی می‌شود که عدم مبارزه به‌موقع باعث می‌شود در سال بعد جمعیت آفت افزایش‌یافته و خسارت بیشتری به مزارع وارد شود.
مسئول حفظ نباتات مدیریت جهاد کشاورزی شهرستان قیروکارزین تأکید کرد: شبکه مراقبت گندم با محوریت بررسی آفت سن و علف‌های هرز در مزارع با بسیج ۲۰ نفر از مروجین پهنه و کارشناسان ستادی تا زمان برداشت فعال و مزارع را پایش خواهند کرد.
سطح کاشت غلات در قیروکارزین بیش از ۶ هزار هکتار است که مبارزه با آفت سن در مزارع آلوده به آفت بسیار ضروری است.
قیروکارزین در ۱۶۹ کیلومتری جنوب غربی شیراز واقع است.

استان کهگیلویه و بویراحمد

یاسوج

فرماندار کهگیلویه خبر داد؛

ریزش تونل شماره چهار محور پاتاوه_ دهدشت

به گزارش ایسنا فرماندار شهرستان کهگیلویه گفت: به علت بارندگی اخیر تپه مجاور تونل شماره چهار در محور ارتباطی پاتاوه به دهدشت دچار ریزش شد.
علیرضا اتابک در رابطه با جزئیات این حادثه در گفت‌وگو با خبرنگار ایسنا با بیان اینکه در این حادثه که عصر روز پنجشنبه ۲۱ فروردین‌ماه ۹۹ رخ‌داده تونل ریزش نکرده است، افزود: ریزش کوه باعث مسدود شدن دهنه تونل شده و خوشبختانه خسارت و تلفات انسانی نداشت.
وی بیان کرد: تونل و مجموعه کارگاه خسارتی ندیده‌اند، اما این ریزش باعث مسدود شدن دهنه تونل شده است.

استان خوزستان

اهواز

خسارت به برخی دستگاه‌های عابر بانک خوزستان

رئیس کمیسیون هماهنگی بانک‌های خوزستان با بیان اینکه ضدعفونی غیرتخصصی دستگاه‌های عابر بانک باعث ایجاد خسارت‌هایی در این زمینه شده است، گفت: کار ضدعفونی همه دستگاه‌های عابر بانک به‌صورت تخصصی توسط عوامل شعب بانک‌های سراسر استان انجام می‌شود.
رضا طاهری در گفت‌وگو با ایسنا، اظهار کرد: در روزهایی که شاهد کرونا هستیم برای مبارزه با این ویروس برخی از گروه‌های مردمی یا دیگر سازمان‌های مسئول اقدام به ضدعفونی دستگاه‌های عابر بانک می‌کنند.
وی افزود: با توجه به انجام غیرتخصصی ضدعفونی دستگاه‌های عابر بانک، شاهد خسارت‌هایی در این دستگاه‌ها هستیم.
رئیس کمیسیون هماهنگی بانک‌های خوزستان در خصوص خسارت‌های وارد شده به این دستگاه‌ها تصریح کرد: برای مثال از حدود ۳۰۰ دستگاه عابر بانک مربوط به بانک ملی تاکنون بیش از ۲۰ دستگاه دچار خسارت شده است.
طاهری خاطرنشان کرد: با توجه به این شرایط به وجود آمده از همه بخش‌هایی که نسبت به ضدعفونی دستگاه‌های عابر بانک اقدام می‌کنند درخواست داریم تا ضدعفونی این دستگاه‌ها را از برنامه خود خارج کنند.
وی عنوان کرد: کار ضدعفونی همه دستگاه‌های عابر بانک به‌صورت تخصصی توسط عوامل شعب بانک‌های سراسر استان انجام می‌شود و جای نگرانی در این زمینه نیست.

خرمشهر

اهدای ۴۰۰ بسته معیشتی،سهم نفت‌وگاز اروندان از کرونا

فرمانده بسیج شرکت نفت و گاز اروندان خرمشهر گفت: این شرکت همزمان با نیمه شعبان ۴۰۰ بسته معیشتی شامل مواد غذایی و بهداشتی بین نیازمندان خرمشهر توزیع کرد.
رحمان توکلی جمعه در گفت‌وگو با خبرنگار ایرنا اظهار داشت: شرکت نفت و گاز اروندان در خرمشهر اقدام به ضدعفونی معابر و اماکن کرد و با شناسایی خانوارهای نیازمند اقدام به توزیع بسته‌های معیشتی بین آن‌ها کرد.
وی افزود: بسته‌های معیشتی شامل برنج، مرغ، الکل و ماسک بود که با موافقت مدیرعامل شرکت نفت و گاز اروندان تهیه و با همکاری امام‌جمعه خرمشهر بین نیازمندان این شهر توزیع شد.
توکلی گفت: ضدعفونی کردن معابر و اماکن خرمشهر تا ریشه‌کن شدن بیماری کرونا ادامه خواهد داشت.
وی تصریح کرد: برنامه مقابله با کرونا نیازمند مسئولیت‌پذیری تمام آحاد جامعه است و هر شخص با توجه به‌جایگاه و نقشی که در جامعه دارد، باید به وظیفه خود عمل کند.
ویروس کرونا یا کووید ۱۹ نخستین بار در شهر ووهان چین شناسایی شد و تاکنون به بیش از ۲۰۰ کشور جهان سرایت کرده است.

استان هرمزگان

بندرعباس

هشدار رئیس دانشگاه علوم پزشکی هرمزگان:

کرونا به روستاها رسیده است

رئیس دانشگاه علوم پزشکی هرمزگان گفت: کرونا اکنون به روستاها رسیده و رعایت بهداشت فردی و فاصله‌گیری از یکدیگر در مراودات اجتماعی بسیار حائز اهمیت است.
به گزارش خبرگزاری فارس از بندرعباس، حسین فرشیدی اظهار کرد: ویروس کرونا اکنون به روستاهای استان هرمزگان انتقال‌یافته است.
وی افزود: افزایش موارد مثبت بیماری کووید ۱۹ در استان ناشی از افزایش تست‌های تشخیص است که در روز گذشته به ۲۰۸ تست رسیده است و تلاش می‌شود تعداد تست‌های بیماری کرونا تا پایان فروردین‌ماه به روزانه ۴۰۰ تست در روز برسد تا بتوانیم موارد بدون علائم، ولی مثبت را بهتر شناسایی کنیم.
رئیس دانشگاه علوم پزشکی هرمزگان با تأکید بر اینکه انتقال ویروس کرونا اکنون به روستاهای استان نیز رسیده است و دهیاران و بهورزان باید در این زمینه مراقبت بیشتری داشته باشند، تصریح کرد: در کنار بیماران، خانواده‌های آن‌ها نیز نیاز به حمایت دارند که تاکنون ۱۰ انجمن مردم‌نهاد در این مسئله خدماتی ارائه کرده‌اند ولی نیاز بیشتری به کمک سازمان‌های مردم‌نهاد در این زمینه داریم.
فرشیدی بیان داشت: از شنبه نحوه فعالیت ادارات تغییر می‌یابد ولی باید دستورالعمل‌های بهداشتی حتماً رعایت شود.

قشم

دو ماه اجاره مغازه‌های شهرداری قشم بخشیده شد

شهردار قشم گفت: دو ماه اجاره مغازه‌های شهرداری قشم برای کمک به عبور از بحران کرونا، بخشیده شد.
سید مسعود آل‌عبایی در گفت‌وگویی خبری اظهار کرد: به‌منظور مراعات حال مستأجران مغازه‌های شهرداری قشم و باهدف کمک با عبور از بحران اقتصادی اخیر ناشی از کرونا، با تصویب شورای شهر قشم معادل دو ماه اجاره به مستأجران بخشیده شد.
وی افزود: شهرداری همیشه خود را همراه شهروندان خصوصاً فعالان اقتصادی شهر می‌داند و به همین منظور علاوه بر این بخشودگی، در اجاره‌های امسال نیز افزایشی نخواهیم داشت تا بتوانیم با کمک یکدیگر از این مشکلات فعلی عبور کنیم.
به گزارش فارس، طی ۵۰ روز اخیر اغلب واحدهای تجاری و صنفی موجود در جزیره قشم به دلیل شیوع ویروس کرونا به حالت تعطیل درآمده‌اند و از رفت‌وآمد مسافر به جزیره قشم نیز ممانعت به عمل می‌آید و به همین دلیل رکود بی‌سابقه‌ای بر اقتصاد جزیره حاکم شده است.
این در حالی است که اقدامات ارزشمندی نظیر آنچه از سوی شهرداری قشم صورت می‌گیرد، بارقه‌های امیدی به‌سوی بهبود اوضاع و رونق دوباره این جزیره طلایی است.

کیش

کمک سه میلیارد تومانی فعالان اقتصادی کیش جهت تأمین دارو

فعالان اقتصادی جزیره کیش با همدلی، انفاق و اقدامات جهادی اقدام به تهیه داروهای موردنیاز بیماران کرونایی از کشور آلمان و امارات همراه سایر ملزومات بهداشتی به ارزش سه میلیارد تومان کردند.
به گزارش خبرگزاری مهر، جزیره کیش به‌عنوان یکی از قطب‌های اقتصادی و یکی از مهم‌ترین مناطق آزاد تجاری و گردشگری کشور، همانند دیگر شهرهای کشور با سر سپردن به توصیه‌های شورای سلامت، نزدیک به دو ماه است در سکوت و تعطیلی به سر می‌برد؛ اما ساکنین این جزیره مرجانی چنان عمل کردند که کیش هرگز از رونق نیفتد.
اکنون همدلی است که به این جزیره، رونق بخشیده و باعث درخشندگی بیش‌ازپیش مروارید خلیج‌فارس گشته است.
از روزهای آغازین ویروس منحوس کرونا و وضع و اجرای قوانین محدود و کنترل‌کننده این بیماری کادر درمان و بهداشتی جزیره زیبای کیش، فداکارانه و جان‌برکف، به تلاش شبانه‌روزی برای مبارزه با این بیماری پرداختند و بعضی ده‌ها روز و حدود یک ماه به دیدار خانواده و فرزندان خود نیز نرفتند. مردم مهربان جزیره کیش این جهادگران خط مقدم سلامت را تنها نگذاشتند و ضمن دعای خیر، با خدماتی مثل هدیه کردن بسته‌های خوراکی یا صنایع‌دستی و یا دوختن ماسک و همچنین نیروهای انسانی داوطلب، مراتب سپاس خود را به‌جای آوردند؛ و باز، بودند افرادی که با انفاق سخاوتمندانه، در تهیه داروهای خاص و تأمین تجهیزات پیشگیری پابه‌پای درمانگران، جهاد کردند.
این کیشوندان که هم‌نوع‌دوستی را به زیباترین شکل ممکن معنا کردند، در تأمین هزینه و مراتب خرید اقلام ضروری؛ از تهیه آن‌ها از شرکت‌های معتبر و تخصصی کشورهای خارجی گرفته تا هماهنگی و تحویل به مقصد که کادر درمانی بودند سرکیسه جود و وجود را رها کرده و انسانیت و مردانگی را به نمایش گذاشتند.
همان‌طور که انفاق و همدلی‌های انسان‌دوستانِ از دستورات اکید و زیبای دینی و اجتماعی ما است، قدردانی و تبلیغ شعائر نیز به همان نسبت تکلیف و بر عهده همگان است.
از آغاز اپیدمی کرونا در کشور و به‌تبع آن وقوع و انتقال این بیماری در جزیره کیش فعالین و سرمایه‌گذاران بخش خصوصی کیش با تشکیل ستادی ویژه و پا به‌پای سازمان منطقه آزاد کیش وارد صحنه همیاری و اقدام جهت پیشگیری و کنترل و مدیریت اوضاع و همچنین اقدام به تأمین و برطرف کردن نیازهای اولیه بیمارستان و بیماران کرونایی و مرکز به بهداشت و سلامت کیش کردند.

استان بوشهر

بوشهر

تصویب یک میلیارد ریال برای مقابله با کرونا در کنگان

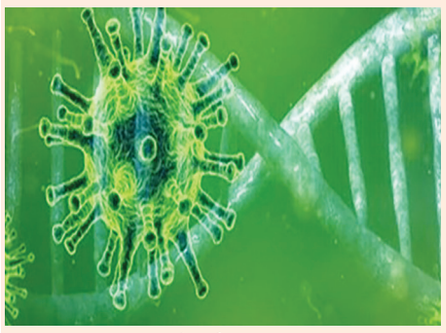

رئیس شورای اسلامی شهر کنگان گفت: یک میلیارد ریال برای مقابله با کرونا در بندر کنگان توسط شورای شهر کنگان تصویب شد.
عیسی کرمی در گفت‌وگو با خبرنگار فارس در شهرستان کنگان در رابطه با مصوبات جلسه اخیر شورای شهر کنگان، اظهار داشت: با توجه به وجود ویروس کرونا و موضوع مقابله با شیوع آن در کنگان، اولین مصوبه شورا تصویب مبلغ یک میلیارد ریال برای مقابله با این بیماری بود که قرار است در قالب اقلام بهداشتی و پیشگیرانه از این ویروس تهیه و در اختیار نهادهای فعال در این حوزه گذاشته شود.
رئیس شورای اسلامی بندر کنگان افزود: موضوع دوم تصویب مبلغ یک میلیارد ریال جهت کمک به سیل‌زدگان (منازل خسارت‌دیده) حاشیه خور عبدالسلام در کنگان بود که این مبلغ به ستاد مقابله با بحران و حوادث غیرمترقبه شهرستان پرداخت خواهد شد.
کرمی ادامه داد: ۷۰ درصد عوارض پروانه ساختمانی مسکونی برای مالکین املاکی که براثر سیل اخیر، منازلشان تخریب شده باشد تخفیف داده می‌شود.
وی ادامه داد: این افراد برای ساخت واحد مسکونی در بافت فرسوده شهری به‌صورت رایگان (مانند منطقه خور عبدالسلام) و در صورت ساخت در خارج از محدوده فرسوده، شامل ۷۰ درصد تخفیف برای عوارض پروانه ساختمانی خود خواهند بود. این مصوبه برای سال ۹۹ است.
رئیس شورای اسلامی کنگان گفت: در راستای تقدیر از کارکنان بیمارستان امام خمینی (ره) کنگان اعم از پزشکان، پرستاران و در کل کادر درمان، نیروهای خدماتی، اداری و پشتیبانی، در صورت ساخت واحد مسکونی در هر نقطه از شهر، شامل ۷۰ درصد تخفیف بابت عوارض پروانه ساختمانی مسکونی می‌شوند.
وی یادآور شد: به‌منظور تقدیر از نیروهای خدمات شهری شهرداری بندر کنگان در جریان نظافت شهر پس از سیل روز سوم فروردین که مشکلات زیادی را برای شهر و شهروندان ایجاد نمود، به تعداد ۱۵۳ نفر به ازای هر نیرو ۲۰۰ هزار تومان پاداش مصوب شد.