روزنامه طلوع

تاریخ ۳۰ فروردین ۱۳۹۹ شنبه

صفحه ۷ | شماره ۲۷۷۰ | سال بیست‌وششم

پیامبر گرامی اسلام(ص):

بنده با خوش‌اخلاقی به مقام روزه‌گیرِ شب‌زنده‌دار می‌رسد.

بحار الأنوار، ج ۷۱، ص ۳۷۳

ورزشی

بیرانوند بالاتر از دیاباته و ترابی

شیوع کرونا و ضربه بزرگ به اقتصاد فوتبال، موجب کاهش قیمت فوتبالیست‌های در دنیا و همین‌طور در ایران شده است.

به گزارش ایسنا، یکی از آفت‌های کرونا، ضربه اقتصادی به تمام دنیا بود. دنیای فوتبال نیز از این موضوع بی‌نصیب نمانده و قراردادها تجاری و مالی به حالت تعلیق درآمده است.

چندی پیش ترانسفرمارکت، یکی از سایت‌های مرجع برای قیمت‌گذاری فوتبالیست‌ها اقدام به کاهش ارزش بازیکنان در تمام دنیا کرد که به‌طور تقریبی، قیمت‌ها به دو سال قبل و سال ۲۰۱۸ بازگشته است.

درواقع ارزش ستاره‌ای مانند کیلیان امباپه از ۲۰۰ به ۱۸۰ میلیون یورو و همین‌طور رحیم استرلینگ از ۱۶۰ به ۱۲۸ میلیون کاهش‌یافته است که به ترتیب گران‌ترین ستاره‌های دنیای فوتبال هستند.

کاهش قیمت ستاره‌های ایرانی

در ایران نیز وضعیت مشابه است و گران‌ترین بازیکنان هم با افت محسوسی مواجه شدند که در حدود ۲۰ تا ۳۰ درصد است. علیرضا بیرانوند به‌عنوان گران‌ترین فوتبالیست لیگ برتر که به‌تازگی با یک تیم بلژیکی قرارداد بسته در این فهرست همچنان اول است.

در ادامه فهرستی از ۱۰ بازیکن گران‌قیمت لیگ فوتبال ایران را بعد از شیوع کرونا مشاهده خواهید کرد:

۱. علیرضا بیرانوند ۲۸ میلیون یورو/ پرسپولیس
۲. شیخ دیاباته ۲.۴ میلیون یورو/ استقلال
۳. مهدی ترابی ۱.۲ میلیون یورو/ پرسپولیس
۴. احسان حاج صفی ۱ میلیون یورو/ تراکتور
۵. استنلی کی‌روش ۸۰۰ هزار یورو/ سپاهان
۵. علی علیپور ۸۰۰ هزار یورو/ پرسپولیس
۵. آیاندا پاتوسی ۸۰۰ هزار یورو/ فولاد
۵. احمد نوراللهی ۸۰۰ هزار یورو/ پرسپولیس
۵. شجاع خلیل‌زاده ۸۰۰ هزار یورو/ پرسپولیس
۱۰. فرشید اسماعیلی ۷۲۵ هزار یورو/ استقلال
۱۰. پیام نیازمند ۷۲۵ هزار یورو/ سپاهان
۱۰. سیامک نعمتی ۷۲۵ هزار یورو/ پرسپولیس
۱۰. کمال کامیابی نیا ۷۲۵ هزار یورو/ پرسپولیس
۱۰. بشار رسن ۷۲۵ هزار یورو/ پرسپولیس...

پاناديچ:
در پرسپولیس بهترین دروازه‌بان‌های آسیا را داشتم

به گزارش ایرنا مربی اسبق تیم فوتبال پرسپولیس گفت: در پرسپولیس نه‌تنها بهترین دروازه‌بان‌های ایران بلکه بهترین دروازه‌بان‌های آسیا را داشتم و به پرورش چنین دروازه‌بان‌هایی افتخار می‌کنم.

ایگور پاناديچ تنها مربی‌ای بود که از روز اول حضور برانکو ایوانکوویچ در پرسپولیس در کنار وی حضور داشت و به‌عنوان مربی دروازه‌بان‌ها فعالیت می‌کرد.

این مربی در زمان حضور در پرسپولیس با دروازه‌بان‌هایی مانند سوشا مکانی، مسعود همامی، مرتضی قدیمی‌پور، ایمان صادقی، الکساندر لوبانوف، علی محسن‌زاده، علیرضا بیرانوند، بوژیدار رادوشوویچ و ابوالفضل درویش‌وند کار کرد.

در همین راستا به مناسب روز جهانی دروازه‌بان، این مربی که در حال حاضر دستیار برانکو در تیم ملی عمان است، در گفت‌وگو با خبرنگار ایرنا، در مورد عملکرد شاگردانش در زمان حضور در پرسپولیس، بهترین دروازه‌بان‌های ایران و مسائل مختلف صحبت‌هایی انجام داد که در زیر می‌خوانید.

ابتدا در مورد شرایط حال حاضر خود در اوضاع کرونایی کرواسی صحبت کنید؟

حدود یک ماه است که به زاگرب بازگشتم و در قرنطینه هستم. سعی هم می‌کنم تا از این فرصت استفاده کنم و دانشم را درزمینه مربیگری افزایش دهم. این ویروس یک معضل جهانی است و امیدوارم همه دست در دست هم زنجیره سرایت کرونا را پاره کنند تا زندگی مردم جهان دوباره به شرایط عادی خود بازگردد.

در حال حاضر شرایط تیم ملی عمان چگونه است؟

ما خودمان را برای حضور مقتدرانه در دور برگشت بازی‌های مقدماتی آماده می‌کنیم. البته دو اردوی ما در ماه‌های اردیبهشت و مردادماه لغو شد اما بازیکنان را زیر نظر داریم و هر زمان که اوضاع به شرایط عادی بازگردد، اردویمان را برگزار خواهیم کرد.

ماجرای طلب شما از پرسپولیس چه شد؟

خبر جدیدی دراین‌باره ندارم. فیفا حکم را به باشگاه پرسپولیس ابلاغ کرده و ما هم منتظر هستیم تا در تاریخی که از سوی فیفا اعلام خواهد شد، پرسپولیس اقدامات لازم را برای پرداخت مطالبات ما انجام دهد.

خبری هم از تخفیف از سوی شما به پرسپولیس نیست؟

به‌هیچ‌وجه. چرا تخفیف بدهم؟! فیفا تصمیمش را گرفته و یک ریال هم تخفیف نخواهم داد.

به نظر می‌رسد که به‌شدت از دست مسئولان باشگاه ناراحت هستید؟

ما در پنج سالی که در پرسپولیس بودیم به‌صورت خالصانه و با تمام وجود کارکردیم و عملکرد ما این را ثابت کرد اما مسئولان باشگاه در پرداخت حقوق، پاداش و خیلی از مسائل دیگر رفتار خوبی با ما نداشتند.

مدیرعامل جدید باشگاه آیا اقدامی برای حل مشکل نکرد؟

من برخی صحبت‌ها را از او خواندم که گفته درصدد حل مشکل است اما هیچ اقدامی از سوی او صورت نگرفته است. مشکل اصلی ما همین دروغ‌های تکراری است. می‌گویند می‌خواهند حل کنند و اقدامی صورت نمی‌گیرد.

به سراغ خاطرات تو از زمان حضور در پرسپولیس برویم. بهترین شاگردت در پرسپولیس که بود؟

همه شاگردانم در پرسپولیس خوب بودند. از سوشا گرفته که در آن مقطع بسیار عملکرد خوبی داشت و بسیار حرفه‌ای بود. تا علیرضا بیرانوند.

نام لیورپول هم به میان آمد؛
بررسی پیشنهاد تیم انگلیسی به آزمون و شرط مالی سنگین زنیت

یک سایت انگلیسی شرط مالی باشگاه زنیت روسیه برای فروش سردار آزمون را بالا دانست و اعلام کرد تیم لیورپول توان مالی بالاتری برای جذب مهاجم تیم ملی فوتبال ایران دارد.

به گزارش خبرنگار مهر، سایت انگلیسی «hammers» که اخبار مربوط به باشگاه وستهام را پوشش می دهد به خبر سایت «ناپولی آره‌نا» ایتالیا مبنی بر پیشنهاد باشگاه های وستهام و لسترسیتی انگلیس به سردار آزمون پرداخت و نوشت:

«طبق اعلام سایت ناپولی آره نا، باشگاه وستهام علاقه مند است با مهاجم تیم زنیت سنت پترزبورگ قرارداد امضا کند. این بازیکن ایرانی با لیونل مسی مقایسه شده و از سال ۲۰۱۶ مورد علاقه یورگن کلوپ سرمربی لیورپول بوده است. این بازیکن ۲۵ ساله در سال ۲۰۱۹ و با مبلغ ۱۲ میلیون یورو به غول روسیه (تیم زنیت) پیوست. دیوید مویس سرمربی وستهام علاقه دارد خط هجومی تیمش را در نقل و انتقالات تابستانی تقویت کند.»

در بخش دیگری از این گزارش آمده است: «این بازیکن ۲۵ ساله در ۱۴ ماه گذشته برای تیم زنیت در فرم خوبی قرار داشته است. او در ۴۵ بازی موفق شد ۲۶ گل بزند و ۱۰ پاس گل بدهد. آزمون در بازی هوایی بسیار قدرتمند است. او همچنین به صورت غیر قابل باوری بازیکن ماهری است. به نظر می رسد این بازیکن ۲۵ ساله برای لیگ برتر انگلیس ساخته شده است.

با این حال ممکن است مشکلی وجود داشته باشد. آره‌نا ناپولی عنوان می کند که تیم زنیت ۳۵ میلیون یورو روی آزمون قیمت گذاشته است (۳۰ میلیون پوند) و این ممکن است برای تیم وستهام باتوجه به مشکلات مالی ناشی از بهداشت جهانی مسئله ساز شود. شاید لیورپول مجددا به سمت این بازیکن برود؟ مشخصا آنها توان بیشتری برای پرداخت ۳۰ میلیون پوند دارند. چکش ها (لقب تیم وستهام) کار خود را قطع کرده اند ولی اگر آنها هرگونه شانسی برای امضای قرارداد با آزمون دارند، باید این کار را انجام بدهند. بازیکن تیم ملی ایران می تواند یک موفقیت واقعی در استادیوم لندن باشد.»

حـــــوادث

راز مبهم قتل پیرمرد میان بوته‌ها!

تلاش کارآگاهان اداره جنایی پلیس آگاهی خراسان رضوی با دستورات ویژه مقام قضایی برای افشای راز مبهم قتل پیرمرد ۷۲ ساله در لابه‌لای بوته‌های بلند جارو در یک چهاردیواری محصور وارد مرحله جدیدی شد.

به گزارش مشرق، صبح دهم شهریور سال ۹۶، به دنبال تماس یکی از اعضای خانواده پیرمرد ۷۲ ساله‌ای که درون یک باغچه سبزی به قتل رسیده بود بلافاصله مأموران کلانتری شهرک شهید رجایی به خیابان شهید قدوسی ۹ واقع در محله ابراهیم‌آباد مشهد عزیمت کردند. آنان با مشاهده پیکر خون‌آلود پیرمرد که لابه‌لای بوته‌های بلند جارو افتاده بود، به حفظ صحنه حادثه پرداختند و مراتب را به قاضی سید جواد حسینی (بازپرس ویژه جرائم خاص در زمان وقوع حادثه) اطلاع دادند. دقایقی بعد با حضور مقام قضایی در محل مزرعه سبزی، تحقیقات گسترده‌ای دراین‌باره آغاز شد.

جسد مربوط به پیرمرد ۷۲ ساله‌ای بود که آثار ضربات چوب‌بر سرش خودنمایی می‌کرد. از سوی دیگر عامل یا عاملان جنایت پیراهن پیرمرد را در سرش پیچیده بودند تا آثار جنایت را پنهان کنند. آنان همچنین اطراف گردن و دهان و بینی پیرمرد را با یک رشته چادر رنگی بسته بودند که موجب انسداد راه تنفسی وی شده بود.

با افشای ماجرای قتل پیرمرد، این پرونده جنایی به‌طور ویژه در دستور کار قرار گرفت و بررسی‌های میدانی قاضی حسینی ادامه یافت.

درحالی‌که طبق اظهارنظر پزشکی قانونی حدود ۲۴ ساعت از مرگ رجبعلی می‌گذشت، همسر او مورد سؤالات تخصصی مقام قضایی قرار گرفت و درباره این جنایت گفت: همسرم هر روز ساعت ۵:۳۰ بامداد از منزل خودمان واقع در مهرآباد خارج می‌شد و پس از دقایقی ورزش، به باغچه‌ای می‌رفت که در آن مقداری سبزی کاشته بودیم. باوجوداین وقتی روز گذشته به منزل نیامد، احتمال دادیم که او به شهرستان تربت‌حیدریه رفته باشد اما امروز (دهم شهریور) که من به چهاردیواری محصور خودمان آمدم، تعدادی از بوته‌های بلند جارو را دیدم که روی هم افتاده بودند.

وقتی نزدیک رفتم با جسد خون‌آلود همسرم روبه‌رو شدم که لابه‌لای بوته‌ها افتاده بود، بلافاصله با پسرم تماس گرفتم و موضوع را به او اطلاع دادم که بعد هم پلیس را در جریان گذاشتیم؛ بنابراین گزارش، با انتقال جسد پیرمرد ۷۲ ساله به پزشکی قانونی، تحقیقات گسترده قضایی برای کشف زوایای پنهان این پرونده و شناسایی عامل یا عاملان جنایت در حالی ادامه یافت که چگونگی قتل پیرمرد به رازی مبهم تبدیل‌شده بود.

نقشه شوم خواستگار با فیلم سیاه

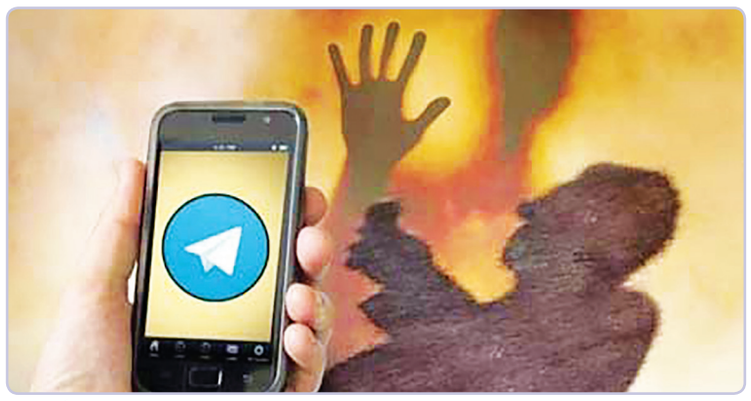

کلی برای آینده‌اش برنامه‌ریزی کرده بود. خوشحال بود از این‌که با آن مرد در اداره‌شان آشنا شده بود و دیر یا زود سر خانه و زندگی خودش می‌رفت. آن‌قدر به زندگی با مرد جوان دلبسته بود که شب و روز در مورد او رؤیابافی می‌کرد. به‌تازگی با او در واتس‌اپ آشنا شده بود. یک مرد ۴۰ ساله که به مریم گفته بود مجرد است و تازه به ایران برگشته و برای ازدواج دنبال همسری ایرانی می‌گردد.

شوک: مریم هم وقتی دید فرصتی که همیشه برای ازدواج کردن به دنبال آن بود، حالا مهیا شده است دست دست نکرد و بله را به سیاوش داد. کارش که در اداره تمام می‌شد، سیاوش دنبال مریم می‌رفت و ساعاتی را با هم می‌گذراندند. هر روز که می‌گذشت، دختر جوان بیشتر به سیاوش وابسته‌تر می‌شد. سیاوش هم با دانستن این موضوع، بیشتر به او محبت می‌کرد تا وابستگی‌اش از قبل هم بیشتر شود.

سیاوش همه‌چیز را در مورد مریم می‌دانست. در مورد اعضای خانواده‌اش، محل زندگی و کارش، اسرارش. دختر جوان آن‌قدر به مرد رؤیاهایش علاقه‌مند شده و اعتماد پیداکرده بود که بدون ذره‌ای تردید، عکس و فیلم‌های متعددی از خودش برای سیاوش فرستاده بود.

سیاوش برای این‌که مریم را بیش از گذشته به خود وابسته کند، یک روز با او در کافه‌ای قرار گذاشت و به او پیشنهاد ازدواج داد. دختر جوان که منتظر چنین روزی بود، بی‌معطلی با پیشنهاد او موافقت کرد. سیاوش هم به او گفت در اولین فرصت ممکن، به کشور محل اقامتش می‌رود و همراه با اعضای خانواده‌اش برای خواستگاری از او به ایران برمی‌گردد.

یک روز مریم طبق روال همیشه به سیاوش پیام داد تا با هم‌صحبت کنند. برخلاف همیشه که مرد جوان سریع جوابش را می‌داد، این بار چند ساعت گذشت و از سیاوش خبری نشد. حوالی غروب بود که بالاخره سیاوش با سردی جواب او را داد. مریم که عصبانی بود به او گفت چه اتفاقی افتاده است. سیاوش به او گفت اگر تا صبح فردا به حسابش پنج میلیون تومان پول واریز نکند عکس‌ها و فیلم‌هایش را به آدرس خانه‌اش می‌فرستد.

مریم که از اخلاق و تعصب پدرش خبر داشت، پنج میلیون تومان از حسابش بیرون کشید و به‌حساب سیاوش واریز کرد. بعد از واریز پول از سیاوش خواست تا تمام عکس‌ها و فیلم‌ها را پاک کند، اما جوابی که گرفت، یک نیشخند بود. این یعنی مرد جوان نمی‌خواست دست از سر مریم بردارد. دختر جوان در اضطراب و استرسی همیشگی زندگی می‌کرد. تا صدای زنگ در خانه بلند می‌شد، ترسی عمیق به جان مریم چنگ می‌انداخت. هرلحظه منتظر این بود بسته‌ای حاوی عکس‌ها و فیلم‌ها به دست پدرش برسد. از غذا افتاده بود و در محل کارش هم همکارانش متوجه شده بودند موضوعی مریم را پریشان کرده است، اما هرچه می‌پرسیدند، دختر جوان از جواب دادن طفره می‌رفت. اخاذی‌های سیاوش تمامی نداشت. چند روز یک‌بار با مریم تماس می‌گرفت و درخواست پول می‌کرد. دختر جوان که دیگر پول چندانی برایش نمانده بود و طلاهایش را هم فروخته بود تا به مرد اخاذ پول بدهد، این بار به پلیس فتا مراجعه و از سیاوش شکایت کرد. پس از شکایت او، مرد جوان دستگیر شد و به جرم خود اعتراف کرد.

فریب خواستگاران قلابی را نخورید

سرهنگ داود معظمی گودرزی، جانشین پلیس فتا تهران بزرگ در خصوص این پرونده گفت: ۲۶ اسفندماه سال ۹۸، خانمی ساکن تهران حوالی خیابان جمهوری با ارائه شکایتی از دادسرای مبارزه با جرائم رایانه‌ای و با مراجعه به پلیس فتا اظهار کرد که مدتی است شخصی او را تهدید می‌کند که اگر به او پول پرداخت نکند، عکس‌ها و فیلم‌هایش را منتشر خواهد کرد. رسیدگی به این پرونده، با هماهنگی دادسرای مبارزه با جرائم رایانه‌ای در دستور کار کارشناسان فتا قرار گرفت با توجه به اظهارات شاکی، مردی ۴۰ ساله ساکن حوالی شهرک غرب که مدتی با این خانم آشنا بوده است شناسایی شد. پس از شناسایی، حکم جلب متهم از سوی مقام قضایی صادر و در نهایت متهم دستگیر شد. پس از دستگیری، متهم ابتدا منکر بزه انتسابی شد، اما با ارائه مستندات و کشف ادله از تجهیزات رایانه‌ای متهم، او به جرم خود اعتراف کرد. پس از اعتراف، پرونده به همراه متهم و مستندات به مرجع قضایی ارسال شد تا تصمیم قضایی مناسب اتخاذ شود.

جانشین پلیس فتا تهران بزرگ به کاربران فضای مجازی توصیه کرد از بارگذاری تصاویر و فیلم‌های شخصی خود در فضای مجازی به دلیل در دسترس عموم بودن خودداری کنند، چراکه می‌تواند باعث خدشه‌دار شدن حریم خصوصی آنها و سوءاستفاده مجرمان و ایجاد مزاحمت برای آنها و دیگران شود. وی افزود: متأسفانه برخی دختران بدون تحقیق به خواستگاران به‌خصوص خواستگاران اینترنتی اعتماد کرده و اطلاعات و عکس‌های خصوص خود را برای آنها ارسال می‌کنند.

این در حالی است که بارها اعلام کرده‌ایم فضای مجازی و پارک و کافی‌شاپ محل خواستگاری نیست و اغلب افرادی که نقشه‌های مجرمانه در سر دارند در این محل‌ها خواستگاری می‌کنند. فردی که قصد ازدواج داشته باشد، به‌صورت سنتی و همراه خانواده‌اش برای خواستگاری می‌آید...

هشدار رئیس پلیس پیشگیری تهران در خصوص وام یک میلیون تومانی دولت

رئیس پلیس پیشگیری تهران بزرگ در خصوص درخواست سرپرست خانوارها برای دریافت وام یک میلیون تومانی قرض‌الحسنه هشدارهایی را ارائه کرد تا شهروندان در دام سودجویان گرفتار نشوند.

به گزارش جام جم آنلاین، سردار کیوان ظهیری در خصوص ثبت‌نام وام قرض‌الحسنه دولت که قرار است از روز قبل شروع ماه مبارک رمضان به‌حساب سرپرست خانوارهای یارانه‌ای واریز شود گفت: شهروندان باید توجه داشته باشند که سودجویان و کلاهبرداران برای رسیدن به نیت‌های بزهکارانه خود دست به اقدامات نوین و جدیدی می‌زنند و مردم باید با هوشیاری دقیق‌تری اقدامات اینترنتی را انجام دهند تا در دام این سودجویان گرفتار نشوند.

وی افزود: سرپرستان خانوارها باید توجه داشته باشند که برای ثبت‌نام و دریافت وام یک میلیون تومانی از سوی وزارت رفاه به آنها پیامکی ارسال می‌شود و در صورت تمایل سرپرست خانوار این پامک را تأیید می‌کند و هیچ نیازی به ثبت‌نام سایتی یا ارائه مشخصات کارت‌بانکی نیست.

سردار ظهیری گفت: پس از تأیید این پیامک از سوی سرپرست خانوار مبلغ وام قرض‌الحسنه یک روز قبل از شروع ماه مبارک رمضان به‌حساب سرپرست خانوار واریز می‌شود.