روزنامه طلوع

تاریخ ۵ مرداد ۱۳۹۹ یکشنبه

صفحه ۲

شماره ۲۸۵۰

سال بیست‌وششم

اخبار

برخورداری روستاهای بالای ۲۰ خانوار شیراز از اینترنت پرسرعت

۸۶ درصد از روستاهای بالای ۲۰ خانوار شهرستان شیراز از اینترنت پرسرعت برخوردار هستند.
به گزارش روزنامه طلوع به نقل از روابط عمومی مخابرات فارس، مهرداد سهرابی مدیرکل ارتباطات و فناوری اطلاعات استان فارس گفت: تعهد وزارت ارتباطات و فناوری اطلاعات بهره‌مندی ۸۰ درصد از روستاهای بالای ۲۰ خانوار تا پایان برنامه ششم توسعه از اینترنت پرسرعت و تلاش مجموعه ارتباطات در استان برای کاهش شکاف دیجیتالی، برقراری پوشش اینترنت پرسرعت در ۱۰۰ در صد روستاهای بالای ۲۰ خانوار تا پایان امسال است.
او، بیان کرد: تاکنون دسترسی ۱۱۸ روستا از ۱۳۷ روستای بالای ۲۰ خانوار شیراز به اینترنت پرسرعت فراهم شده است و تلاش می‌شود ۱۹ روستای باقیمانده تا پایان امسال به اینترنت پرسرعت مجهز شوند.

نقد و تحلیل خبر

گروه نقد و تحلیل خبر روزنامه طلوع

یادداشت روز

اوراق مسکن گران تر شد

هنگامی که سخن از گرانی مسکن و اجاره‌بهای آن به‌میان می‌آید، بلافاصله ذهن مسئولان ذی‌ربط متوجه برخورد با افراد و اقشاری از جامعه می‌شود و با اهرم‌های فشاری که در دست دولتمردان است، آنان را مورد حمله و تهدید قرار می‌دهند و در این رابطه طرح‌های متعددی را پیشنهاد، مصوب و اجرایی می‌کنند؛ اما به بانک‌ها، دستگاه‌ها و نهادهایی که در پیدایش این گرانی نقش اساسی دارند، اعتناعی نمی‌شود و بسیار ساده و راحت از کنار آن می‌گذرند! گویی موجب و باعث هرگونه گرانی خود مردم هستند و مسئولان در این زمینه هیچ‌گونه نقشی ندارند!
در تحلیل پیشین خبری که دو ماه پیش مربوط به گرانی اوراق مسکن بود به این نکته اشاره کردیم و اکنون دوباره در این خبر، سخن از گرانی بیشتر این اوراق به‌میان آمده و در پی آن هیچ‌گونه واکنشی را از جانب مسئولان، مشاهده نمی‌کنیم.
همواره شاهد و ناظر نصایح مسئولانی بوده‌ایم که از موجر و مالک خوب سخن می‌گویند و همگان را به گذشت و انفاق دعوت می‌کنند، اما در مورد دستگاه‌ها و نهادهای قدرتمند، در این رابطه نظاره‌گر سکوت مطلق هستیم! انگار که فقط جامعه مسئول هرگونه مشکلی است و مدیران و مسئولان باید به‌طور مستمر تنها نصیحت‌کننده باشند و نقش مقصریاب را بازی کنند!

رئیس نظام پرستاری شیراز:

قراردادهای کاری ۸۹ روزه به یکساله تبدیل شود

رئیس نظام پرستاری شیراز و شهرستان‌های تابعه گفت: در مقابل فداکاری پرستاران و مقابله با شیوع کرونا، انتظار آنها از مسئولان این است که قرارداد کاری آنها از ۸۹ روزه به یکساله تبدیل شود.
بهبود ترابی، در گفت و گو با خبرنگار ایرنا افزود: در این شرایط که پرستاران در خط مقدم مقابله با ویروس کرونا هستند تحقق این خواسته با توجه به احساس امنیت شغلی که در پرستاران ایجاد می‌کند می‌تواند انگیزه و روحیه آنها در مقابله با این ویروس را افزایش دهد.
وی ادامه داد: تبدیل وضعیت پرستاران از قراردادی به پیمانی و از شرکتی به قراردادی نیز از دیگر خواسته‌هایی است که انتظار داریم از سوی مسئولان استان با جدیت دنبال شود.
او اظهار داشت: در همین زمینه تاکنون مکاتباتی با تهران و وزارت بهداشت و درمان داشته‌ایم و همچنین این خواسته را به نمایندگان مجلس نیز منتقل کرده‌ایم که امیدواریم تحقق این مهم نیز گامی دیگر در زمینه تقویت روحیه و انگیزه پرستاران باشد.
رئیس نظام پرستاری شیراز و شهرستان‌های تابعه گفت: امروز اغلب کارکنان دولت در حالی با توجه به شیوع بیماری کرونا و لزوم رعایت پروتکل‌های بهداشتی به شکل دورکاری و با استفاده از فضای مجازی مشغول به فعالیت هستند که پرستاران ما مستقیماً در صحنه و میدان مبارزه با این بیماری هستند و علاوه بر اینکه خودشان در معرض خطر ابتلای به بیماری قرار دارند خانواده‌های آنها نیز در خطر ابتلا قرار دارند.
ترابی گفت: با وجود همه این مشکلات و خطرها آنها همانگونه که از ابتدای شیوع ویروس کرونا در صحنه حاضر بودند امروز نیز در صحنه حاضر و مشغول خدمات‌رسانی به بیماران مبتلا به کرونا هستند.
وی درباره افزایش حقوق پرستاران بیان کرد: با پیگیری هیئت‌مدیره‌های نظام پزشکی سراسر کشور پایه حقوقی پرستاران شرکتی حدود ۳۰ درصد افزایش داشت و امیدواریم سایر خواسته‌های پرستاران نیز جامه عمل بپوشد.

ابتلای افزون بر ۴۰۰ پرستار به ویروس کرونا در فارس

رئیس نظام پرستاری شیراز و شهرستان‌های تابعه درباره تعداد پرستاران مبتلا به ویروس کرونا نیز گفت: تاکنون افزون بر ۴۰۰ نفر از پرستاران این مجموعه به این بیماری مبتلا شده‌اند که تعدادی بهبود یافتند و تعدادی همچنان در قرنطینه خانگی هستند.
ترابی افزود: با توجه به عملکرد خوبی که در این زمینه در استان شد، تاکنون هیچ مورد فوتی در بین پرستاران شیراز و شهرستان‌های تابعه نداشته‌ایم.

اقلام بهداشتی مورد نیاز پرستاران تأمین شده است

وی، با اشاره به همکاری و مساعدت دانشگاه علوم پزشکی شیراز برای تأمین اقلام و لوازم بهداشتی پرستاران گفت: همچنین بخش‌هایی از این اقلام نیز با کمک خیرین تأمین شده است.
ترابی، تعداد پرستاران استان را حدود ۱۴ هزار نفر دانست و گفت: از این تعداد بیش از چهار هزار نفر به طور مستقیم با بیماران کرونایی در ارتباط هستند.

کاهش محدودیت‌ها و ورود مسافر باعث گسترش کرونا در فارس شد

رئیس نظام پرستاری شیراز و شهرستان‌های تابعه گفت: شرایط استان فارس تا قبل از حذف محدودیت‌ها قابل قبول بود و شاهد کاهش تعداد مبتلایان و فوتی‌ها بودیم اما با حذف محدودیت‌ها و ورود مسافران از استان‌های همجوار به این استان، شرایط فارس روز به روز وخیم‌تر شد.
وی، ضمن تأکید بر لزوم توجه بیشتر شهروندان به رعایت فاصله‌گذاری اجتماعی اظهار داشت: از مسئولان نیز انتظار داریم با تمدید برخی محدودیت‌ها از جمله دورکاری کارکنان ادارات، به قطع زنجیره شیوع کرونا کمک کنند.
بنا بر اعلام مرکز روابط عمومی و اطلاع‌رسانی وزارت بهداشت، درمان و آموزش پزشکی، ۲۸۶ هزار و ۵۲۳ نفر در کشور تا ظهر جمعه سوم مردادماه ۹۹ به طور قطعی به ویروس کرونا مبتلا شدند و تعداد جانباختگان کرونا در کشور به ۱۵ هزار و ۲۸۹ نفر رسیده است.
استان فارس هم‌اکنون در وضعیت قرمز از لحاظ شیوع کرونا قرار دارد.

از هر دری کلامی

اوراق مسکن گران تر شد

قیمت اوراق مسکن از ابتدای سال تاکنون نوسان زیادی را تجربه کرده است؛ به‌طوری که تقریباً هر دو هفته یک‌بار شاهد افزایش یا کاهش قیمت این اوراق هستیم. در این راستا آخرین قیمت‌ها از گران‌تر شدن این اوراق نسبت به حدود دو هفته قبل حکایت دارد.
به گزارش جام جم آنلاین به نقل از ایسنا، آخرین قیمت‌ها حاکی از آن است که قیمت هر برگ تسهیلات مسکن بانک مسکن در سال جدید افزایش چشمگیری داشته و برای نخستین مرتبه از مرز ۸۷ هزار تومان در خردادماه سال جاری گذشت.
بر این اساس تسه (اوراق) فروردین، اردیبهشت و خرداد سال جاری به ترتیب ۸۶ هزار و ۶۰۰، ۸۶ هزار و ۴۰۰ و ۸۷ هزار و ۷۰۰ تومان قیمت دارد.
تسه فروردین، اردیبهشت و خرداد سال ۱۳۹۸ نیز به ترتیب ۸۵ هزار و ۳۰۰، ۸۵ هزار و ۵۰۰ و ۸۵ هزار و ۶۰۰ تومان قیمت دارند.
قیمت هر برگ از اوراق تسهیلات مسکن بانک مسکن در تیر با قیمت ۸۶ هزار و ۳۰۰ و هم در مرداد و هم در شهریور سال ۱۳۹۸ نیز با قیمت ۸۵ هزار و ۷۰۰ تومان داد و ستد می‌شود.
قیمت اوراق مهر، آبان و آذر سال گذشته نیز ۸۵ هزار و ۳۰۰، ۸۵ هزار و ۴۰۰ و ۸۵ هزار و ۵۰۰ تومان بوده و هر برق اوراق تسهیلات مسکن در دی، بهمن و اسفند سال گذشته نیز با قیمت‌های ۸۵ هزار و ۷۰۰، ۸۶ هزار و ۴۹۹ و ۸۶ هزار تومان داد و ستد می‌شود.
بنابراین هزینه وام مسکن در این گزارش بر اساس آخرین قیمت که همان قیمت اوراق خرداد سال جاری (۸۷ هزار و ۷۰۰) است، محاسبه شده است.

تحلیل این خبررا در ستون سمت راست بخوانید

معاون علوم پزشکی شیراز اعلام کرد:

بیشترین آمار جان باختن به دلیل کرونا در استان فارس ثبت شد

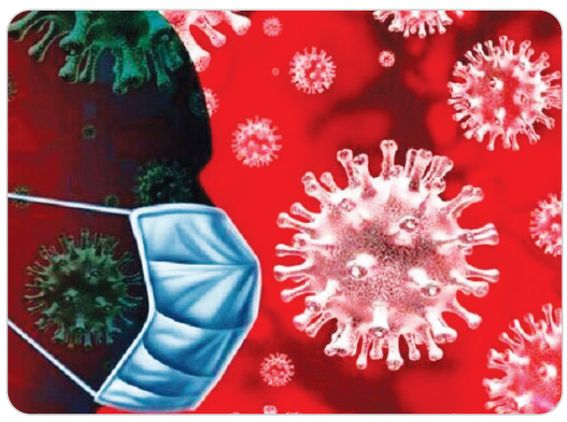

معاون بهداشت دانشگاه علوم پزشکی شیراز گفت: طی ۲۴ ساعت گذشته ۱۷ نفر به دلیل ابتلا به کرونا در استان فارس جان باختند که بالاترین آمار از زمان شیوع تاکنون است.
به گزارش روزنامه طلوع به نقل از روابط عمومی دانشگاه علوم پزشکی شیراز، عبدالرسول همتی افزود: آخرین آمارهای مربوط به کرونا ویروس در استان فارس مرگ ۱۷ هم استانی دیگر نشان می‌دهد که بیشترین میزان مرگ و میر روزانه در استان از ابتدای شیوع این بیماری تاکنون بوده است.
وی با بیان اینکه آمار جانباختگان این بیماری در این اواخر به ۳۰ مورد رسیده است، ادامه داد: متأسفانه مجموع جان‌باختگان ناشی از کروناویروس در فارس، به ۴۱۹ هم استانی رسید.
او اظهار کرد: از ابتدای شیوع این بیماری تاکنون، ۲۰۵ هزار و ۱۹۷ مورد آزمایش در آزمایشگاه‌های تشخیصی مولکولی استان انجام شده که از این تعداد درمجموع، ۲۹ هزار و ۴۶۶ مورد مثبت بوده است.
معاون بهداشت دانشگاه علوم پزشکی شیراز همچنین با اعلام یک هزار و دویست مورد بستری بیماران کووید ۱۹ در بیمارستان‌های استان، از وخامت شرایط جسمی ۱۱۶ نفر از بیماران خبر داد که در بخش مراقبت‌های ویژه بستری هستند.
او ادامه داد: ۲۵ هزار و ۳۹۶ نفر نیز از ابتدای شیوع این بیماری تاکنون از مراکز درمانی استان ترخیص شده و یا از ایزوله خانگی خارج شده‌اند. دکتر همتی با اعلام آمار تجمعی مبتلایان به تفکیک شهرستان‌های استان از ابتدا تاکنون گفت: این آمار در شیراز، ۱۲ هزار و ۶۵۵ مورد؛ کازرون هزار و ۳۳۳ مورد؛ مرودشت هزار و ۵۵ مورد؛ داراب ۷۴۸ مورد؛ کوار ۵۵۷ مورد؛ لامرد ۴۸۴ مورد؛ قیر و کارزین ۴۵۶ مورد؛ زرین دشت ۴۲۴ مورد؛ ممسنی ۴۱۵ مورد؛ مهر ۳۸۷ مورد؛ آباده ۳۰۹ مورد؛ فیروزآباد ۳۰۸ مورد؛ فراشبند ۲۶۷ مورد؛ زرقان ۲۵۵ مورد؛ استهبان ۲۴۰ مورد؛ کوه چنار و اقلید هر کدام ۲۱۶ مورد؛ خرم بید ۱۶۴ مورد؛ سپیدان ۱۶۱ مورد؛ رستم ۱۵۸ مورد؛ نی ریز ۱۴۶ مورد؛ پاسارگاد ۱۲۵ مورد؛ خرامه و بیضا هر کدام ۱۰۷ مورد؛ ارسنجان ۱۰۱ مورد؛ سروستان ۵۹ مورد؛ بوانات ۵۴ مورد و سرچهان ۳۵ مورد بوده و مابقی آمار مبتلایان نیز مربوط به دیگر دانشگاه‌ها و دانشکده‌های علوم پزشکی استان است.
معاون بهداشت این دانشگاه با هشدار نسبت به تهاجمی‌تر شدن و عفونی‌تر شدن کروناویروس که منجر به افزایش آمار بستری و فوت در استان فارس شده است، گفت: آیا وقت آن نرسیده است که برای خود، خانواده و جامعه فکری کرده و توصیه‌ها را جدی بگیریم.
همتی بار دیگر با هشدار جدی نسبت به افزایش موارد ابتلا به ویروس کرونا و آمار قربانیان این بیماری در استان، همه مردم فارس را به همبستگی در شکست کرونا، با رعایت اصول بهداشتی شامل استفاده از ماسک، پرهیز از برگزاری و شرکت در اجتماعات و رعایت فاصله فیزیکی دعوت کرد.
او همچنین از تمامی کسانی که رعایت استانداردهای بهداشتی را سرلوحه کار خود قرار داده‌اند، قدردانی کرد.

معاون دادگستری استان فارس اعلام کرد:

تهیه طرح کاهش ورودی پرونده به دستگاه قضایی فارس

معاون پیشگیری از وقوع جرم دادگستری استان فارس از تهیه طرح کاهش ورودی پرونده به دستگاه قضایی خبر داد.
به گزارش روزنامه طلوع به نقل از روابط عمومی دادگستری فارس، احمد رحمانیان با بیان اینکه دادگستری فارس اولین مجموعه در صدور احکام جایگزین حبس است، گفت: بر این اساس حدود چهار هزار فرصت استفاده از مجازات‌های جایگزین حبس در استان تعریف شده است قانون‌گذار در سال ۹۲ به‌منظور کاهش حبس و افرادی که زندان می‌روند، طرح جدیدی تحت عنوان مجازات جایگزین حبس در قانون مجازات اسلامی پیش‌بینی و مقرّر کرد که در صورت وجود شرایط خاص، مجازات‌های حبس می‌تواند یا باید به مجازات‌های دیگری تبدیل شود.
معاون پیشگیری از وقوع جرم دادگستری استان فارس تأکید کرد: پرونده‌های جایگزین حبس شامل مرتکبان جرائم غیر عمد با حداکثر مجازات ۳ ماه حبس و انجام افعال غیرمتعارف در جامعه است.
احکام سبز یا مجازات‌های جایگزین حبس، مرتکبان جرائم غیر عمد ناشی از رانندگی و کار با مجازات کمتر از ۲ سال حبس را شامل می‌شود.
رحمانیان گفت: در این نوع احکام، متهم به پرداخت وجه نقد و یا انجام خدمات در محیط‌های اداری و نهادها محکوم می‌شود.
وی به تأثیر مثبت حکم مجازات جایگزین حبس در جامعه اشاره کرد و افزود: صدور این قبیل احکام، در کاهش یا تکرار نشدن جرم نقشی مؤثر ایفا می‌کند.
معاون پیشگیری از وقوع جرم دادگستری استان فارس گفت: ساماندهی، حمایت و نگهداری کودکان خیابانی تحت نظارت بهزیستی، درمان رایگان، تعمیر کیف و کفش کودکان بی‌سرپرست و بد سرپرست، آموزش قوانین راهنمایی و رانندگی، کاشت و نگهداری نهال، ایجاد آتش بُر برای جلوگیری از سرایت آتش احتمالی به جنگل از جمله احکام جایگزین حبس است.

توصیه‌ای برای تهیه ماسک‌های پارچه‌ای خانگی

نتایج یک بررسی نشان می‌دهد: ماسک‌های خانگی که حداقل از دو لایه تولید شده‌اند در کنترل شیوع بیماری کووید-۱۹ مؤثر هستند.
به گزارش ایسنا، در این بررسی مشخص شد: ماسک‌های خانگی حداقل باید از دو لایه و ترجیحاً سه لایه تولید شده باشند تا مانع از انتشار ترشحات تنفسی آلوده به ویروس کووید-۱۹ شوند.
ترشحات تنفسی آلوده به ویروس از طریق سرفه، عطسه یا صحبت کردن در هوا منتشر می‌شود که ماسک می‌تواند از افراد سالم در برابر استنشاق ترشحات آلوده محافظت و از انتشار این ذرات از طریق افراد آلوده جلوگیری کند.
کمبود جهانی تجهیزات حفاظتی در زمان همه‌گیری بیماری کووید-۱۹ موجب شد تا سازمان‌های بهداشت و سلامت از قبیل مرکز کنترل و پیشگیری از بیماری‌ها در آمریکا استفاده از ماسک‌های خانگی را به‌عنوان جایگزین ماسک‌های جراحی توصیه کند.
در این بررسی محققان استرالیایی به مقایسه اثربخشی ماسک‌های یک و دو لایه با ماسک‌های جراحی در جلوگیری از گسترش ترشحات تنفسی پرداختند.
بررسی‌های انجام شده نشان داد: ماسک‌های جراحی سه لایه مؤثرترین عامل در کاهش انتشار ترشحات تنفسی آلوده هستند. اگرچه ماسک‌های پارچه‌ای یک‌لایه نیز میزان انتشار این ترشحات هنگام صحبت کردن را کاهش می‌دهد.
به گزارش ایسنا به نقل از مدیکال اکسپرس، هرچند ماسک‌های دو لایه بهتر از ماسک‌های یک‌لایه در کاهش انتشار ترشحات تنفسی ناشی از عطسه و سرفه عمل می‌کنند.

دبیر شورای هماهنگی مبارزه با مواد مخدر فارس اعلام کرد:

ابتلای ۲۴ معتاد متجاهر به کرونا در شیراز

دبیر شورای هماهنگی مبارزه با مواد مخدر فارس گفت: با انجام تست کرونا از ۹۰۰ معتاد متجاهر شاهد ابتلای ۲۴ نفر معتاد به کرونا ویروس در شیراز هستیم.
به گزارش روزنامه طلوع به نقل از روابط عمومی شورای هماهنگی مبارزه با مواد مخدر استان فارس محمد رضا ابراهیمی افزود: در هفته‌های اخیر ۹۰۰ نفر از معتادان متجاهر و کارتن‌خواب از سطح شهر شیراز ساماندهی و در مراکز ماده ۱۶ و تبصره ۲ ذیل ماده ۱۶، دوره درمان را سپری می‌کنند.
او اظهار کرد: بر اساس دستورالعمل ملی ستاد مقابله با کرونا، طرح ساماندهی معتادان متجاهر و کارتن‌خواب به‌صورت مرحله‌ای و با رعایت اصول قرنطینه اولیه اجرا و دانشگاه علوم پزشکی شیراز از همه معتادان تست PCR گرفته است.
ابراهیمی افزود: برخلاف شایعات و برخی باورهای غلط مبنی بر مصونیت معتادان به بیماری کووید ۱۹، متأسفانه تاکنون تست کرونا ۲۴ نفر از معتادان ساماندهی شده مثبت اعلام شده است.
او بر ضرورت پیشگیری از شیوع بیماری کرونا در محل نگهداری معتادان تأکید و خاطرنشان کرد: معتادان با تست کرونا مثبت ابتدا جهت انجام آزمایشات اولیه به بیمارستان علی‌اصغر (ع) شیراز منتقل و پس از بررسی توسط پزشک، در صورت نیاز بستری و در غیر این صورت به مرکز ماده ۱۶ کووید ۱۹ منتقل خواهند شد.
دبیر شورای هماهنگی مبارزه با مواد مخدر فارس ضمن تشکر از همکاری همه دستگاه‌ها در اجرای طرح ساماندهی معتادان متجاهر و کارتن‌خواب بیان کرد: ساماندهی معتادان متجاهر و کارتن‌خواب در شرایط کنونی با مشکلات عدیده‌ای مواجه است که امیدواریم بتوانیم با همکاری همه دستگاه‌های متولی با کمترین آسیب ممکن به پرسنل مراکز و نیروهای درگیر با موضوع طرح را با موفقیت اجرا کنیم.

ضرورت آموزش مفاهیم دیجیتالی به سمن‌ها به‌منظور سازگاری با عصر جدید

مدیرکل هماهنگی امور جوانان وزارت ورزش و جوانان گفت: سمن‌ها (سازمان‌های مردم نهاد) برای سازگاری با عصر جدید باید با مفاهیم دیجیتالی آشنا شوند.
روح‌الله اسدی در گفت وگو با خبرنگار اجتماعی ایرنا در خصوص مهارت‌های مورد نیاز جوانان به‌منظور دستیابی به موقعیت‌های اجتماعی اظهار داشت: یکی از مهمترین مهارت‌ها در عصر کنونی به منظور دستیابی به اشتغال آشنایی با مفاهیم دیجیتالی است. ضرورت فراگیری این مهارت به کشورهای صنعتی محدود نمی‌شود و سیاست‌گذاران و برنامه‌ریزان کشور باید به این امر توجه کنند.
اسدی با اشاره به شیوع ویروس کرونا در سراسر جهان تصریح کرد: اکنون با بروز این بیماری نیز استفاده از فناوری و تکنولوژی بیش از پیش ضرورت یافت و نیاز به مهارت‌های دیجیتالی در اغلب عرصه‌های اجتماعی و فرهنگی و سیاسی مشاهده شد.
به گفته مدیرکل هماهنگی امور جوانان وزارت ورزش و جوانان، سواد رسانه‌ای، مفاهیم دیجیتالی و اطلاعاتی در دوره‌های آموزشی سازمان‌ها مردم نهاد نیز باید اضافه شود و این امر مستلزم اقدامات بنیادی و از الزامات نیروی کار است.