روزنامه طلوع

تاریخ ۲۳ شهریور ۱۳۹۹ یکشنبه

صفحه ۲

شماره ۲۸۸۹

سال بیست‌وششم

اخبار

گردهمایی آموزشی انتخابات الکترونیکی اصناف کشور در مرکز اتاق اصناف فارس

گردهمایی آموزشی انتخابات الکترونیکی و نشست مشترک مسئولین مرکز، سازمان صمت و هیئت‌رئیسه اتاق اصناف استان با حضور رئیس مرکز امور اصناف و بازرگانان و دبیر هیئت عالی نظارت بر سازمان‌های صنفی کشور، برگزار شد.

به گزارش روزنامه طلوع به نقل از روابط عمومی سازمان صمت استان فارس جمشید گلپور در کارگاه آموزشی گفت: در راستای توسعه فعالیت‌های تجاری و اقتصادی و براساس رسالتی که صنوف وبازاریان در جهش تولید برعهده دارند، در سطح کشور آموزش‌های دوره‌ای صنوف به صورت حضوری و با رعایت پروتکل‌های بهداشتی و دوره‌های مجازی در حال انجام است و تلاش براین است که آموزش‌های ضروری به صورت مستمر و مجازی در سطح کشور انجام پذیرد.

نقد و تحلیل خبر

گروه نقد و تحلیل خبر روزنامه طلوع

یادداشت روز

طبق آمارهای منتشره تورم سفره مردم را کوچکتر کرده است

کوچک‌تر شدن مستمر سفره مردم در نخستین نگاه، سختی زندگانی را به ذهن متبادر می‌کند، اما واقعیت امر به‌مراتب تلخ‌تر و وحشت‌زاتر از آن است. چراکه در آینده‌ای نه‌چندان دور عوارض و تبعات این کوچکی سفره‌ها و تنگی معیشت، به اشکال دردناک‌تر دیگری نمایان خواهد شد.

عدم تأمین نیازهای اجتناب‌ناپذیر بدن به مواد غذایی ازجمله پروتئین، ویتامین و املاح لازم، عواقب هولناک ناشی از بیماری‌های گوناگونی را به جامعه تحمیل می‌کند که جبران آن‌ها امکان‌پذیر نیست.

تأمین خوراکی‌های لازم بدن، درواقع هزینه نیست بلکه ارزنده‌ترین و مهمترین سرمایه‌گذاری محسوب می‌شود که می‌تواند افراد را از گزند بیماری‌های زمین‌گیر کننده و از پای درآورنده، برهاند.

امروزه شاهد بروز بیماری‌های پرشماری مانند پوکی استخوان، عدم استحکام دندان و .... هستیم که نتیجه کم‌مصرفی و یا بی‌مصرفی شیر و لبنیات است، همین‌طور گرانی میوه‌ها و جای نگرفتن در سبد هزینه بسیاری از خانوارها، عوارض سخت و غیرقابل‌جبرانی را در پی دارد که نتیجه آن، تحمیل هزینه‌های سنگین دارو و درمان به مردم و کشور خواهد بود.

برای رهایی از آینده‌ای خوفناک و پر از درد و مرض، دولت باید به هر صورت ممکن، جای گرفتن مواد غذایی لازم را در سبد مصرفی خانواده‌ها، عملی کند و مردم را از خطر بیماری‌های مختلف در آینده دور و نزدیک برهاند.

حکم قصاص قاتل مأمور سازمان آب فارس در شیراز اجرا شد

حکم قصاص فردی که در سال ۹۷ یک کارمند سازمان آب منطقه‌ای استان فارس را با ضربه چاقو به قتل رسانده بود، با اصرار و پافشاری اولیای دم در شیراز اجرا شد.

حکم قصاص این متهم به نام نوید افکاری در زندان عادل‌آباد شیراز اجرا شد.

به گزارش روزنامه طلوع به نقل از روابط عمومی دادگستری فارس، رئیس کل دادگستری استان فارس با اعلام این خبر گفت: این متهم ۴۶ روز پس از ارتکاب جنایت در شهریورماه ۹۷ دستگیر و پرونده وی پس از تکمیل تحقیقات توسط بازپرس ویژه قتل در دادسرای عمومی و انقلاب شیراز با صدور قرار جلب به دادرسی معاون دادستان عمومی و انقلاب شیراز جهت رسیدگی به دادگاه کیفری یک استان فارس ارسال شد.

حجت الاسلام سید کاظم موسوی افزود: پس از برگزاری جلسه علنی رسیدگی به این پرونده، شعبه اول دادگاه کیفری یک استان که با حضور دو قاضی تشکیل گردید متهم اصلی پرونده را به قصاص نفس محکوم کرد.

این مقام قضایی استان بیان داشت: پس از این نیز رأی صادره با اعتراض وکیل مدافع متهم در شعبه ۳۵ دیوان عالی کشور بررسی که در نهایت حکم صادره مبنی بر قصاص نفس قطعیت یافت و پس از انجام تشریفات قانونی استیذان و با اصرار اولیاء دم و خانواده مقتول به مرحله اجرا گذارده شد.

روند رسیدگی به این پرونده از سال ۱۳۹۷ آغاز شده بود که تا ابتدای امسال به طول انجامید.

ساعت ۲۳ روز ۱۱ مردادماه سال ۹۷ بود که فردی از کارمندان سازمان آب منطقه‌ای شیراز در محله شاه داعی الله و مقابل درب منزل خود، با چاقو مورد ضرب و جرح قرار گرفت و پس از انتقال به بیمارستان جان خود را از دست داد.

بر اساس گزارش مرکز رسانه قوه قضاییه، مرحوم ترکمان از کارمندان سازمان آب منطقه‌ای شیراز و دارای دو فرزند دختر خردسال و یک پسر نوجوان بود.

بنا به این گزارش، پدر مرحوم ترکمان پس از وقوع حادثه و حضور در مرجع انتظامی، اظهار داشت، فرزندش بعد از فراغت از امور شغلی در حال بازگشت به منزل بوده با چاقو مورد ضرب و جرح قرار گرفته و در نهایت به جهت صدمات وارده جان خود را از دست داد.

در گزارش مرکز رسانه قوه قضاییه همچنین آمده است: پزشکی قانونی ضمن معاینه از جسد مقتول، علت مرگ را خونریزی شدید متعاقب بریدگی عروق حیاتی گردن، در اثر اصابت جسم نوک تیز و برنده اعلام کرد.

بر اساس این گزارش، تحقیقات در خصوص این پرونده قتل ادامه داشت تا اینکه با بازبینی فیلم دوربین مداربسته واقع در خیابان محل تعقیب مقتول، شخصی به نام نوید افکاری در خصوص این پرونده به عنوان متهم دستگیر شد.

براساس اطلاعات موجود در پرونده، متهم پس از دستگیری، در بدو تحقیقات اعلام می‌کند مقتول را با دوستم تعقیب کردم و در حالی که من ترک موتور نشسته بودم با چاقو اقدام به قتل مقتول کردم. همچنین متهمان پرونده، در پلیس آگاهی و مرحله دادرسی با دست خط خود به تفصیل اقرار به جرم انتسابی کرده‌اند. علاوه بر این، شاهدی که متهمان دقایقی بعد از قتل اقدام به تشریح ماجرا نزد وی کرده‌اند به صراحت ادای شهادت کرده است.

از هر دری کلامی

طبق آمارهای منتشره تورم سفره مردم را کوچکتر کرده است

به گزارش شهرآرا با این افزایش قیمت‌ها و اعلام نرخ تورم نقطه‌ای ۳۰ درصدی در مرداد، سفره مردم روزبه‌روز کوچک‌تر شود. این موضوع نیاز به بیان عدد و رقم و تحلیل خاصی ندارد، چون این روزها بیشتر مردم کشور، از اقشار مختلف، آن را به‌وضوح درک کرده‌اند؛ اما نگاهی اجمالی به گزارش‌های منتشرشده در سایت مرکز آمار ایران گواهی بر این ادعاست.

گزارش متوسط قیمت اقلام خوراکی مناطق شهری در مرداد امسال نشان می‌دهد که قیمت کالاهای اساسی سبد خانوار ایرانی نسبت‌به مدت مشابه سال قبل افزایش چشمگیری داشته است. به‌عنوان مثال هر کیلوگرم برنج خارجی درجه یک به‌طور متوسط ۱۰۸ درصد، برنج ایرانی درجه یک ۱۷ درصد، مرغ ماشینی ۲۳.۷ درصد، تخم مرغ ماشینی ۴۷.۹ درصد، شیر پاستوریزه ۳۰.۸ درصد، ماست ۳۱.۲، پنیر ۳۰ درصد، کره ۵ درصد، گوشت گوسفندی ۳.۴ درصد، چای ۳۲ درصد و روغن مایع ۱۱ درصد گران‌تر شده است.

حال اگر میزان و سرعت افزایش درآمدها به این افزایش قیمت‌ها نرسد- باوجود شرایط پیش‌آمده از کرونا، تحریم‌ها و رشد اقتصادی منفی در ۲ سال اخیر قطعاً به پای آن نخواهد رسید- طبیعی است که سفره مردم روزبه‌روز کوچک‌تر شود.

تحلیل این خبر را در ستون سمت راست بخوانید

معاون امور اجتماعی بهزیستی فارس:

۸۰۶ کودک کار در فارس شناسایی شد

۸۰ درصد غیر ایرانی هستند

معاون امور اجتماعی بهزیستی فارس گفت: ۸۰۶ نفر کودک کار در استان شناسایی شده که بالغ بر ۸۰ درصد از این افراد غیر ایرانی هستند.

به گزارش خبرنگار مهر، معاون امور اجتماعی بهزیستی استان فارس در گفت و گو با خبرنگاران، اظهار کرد: بهزیستی کودکان کار را جمع‌آوری و به خانواده‌ها تحویل می‌دهد و تعهدی از والدین گرفته می‌شود اما پس از مدت کوتاهی کودکان دوباره در سطح خیابان دیده می‌شوند.

به گفته معصومه فروتن، در استان فارس ۸۰۶ نفر کودک کار شناسایی شده که بالغ بر ۸۰ درصد از این افراد غیر ایرانی هستند؛ نخستین موضوعی که باید در این زمینه مورد توجه قرار بگیرد تعیین و تکلیف وضعیت کودکان غیرایرانی است.

وی با بیان اینکه بهزیستی طبق روال سال‌های گذشته ساماندهی کودکان کار را انجام می‌دهد، گفت: امسال تعداد کودکان کار افزایش یافته که یکی از دلایل آن بیکاری ناشی از کرونا بوده است که سبب شده مجدد کودکان به خیابان بازگردند.

معاون امور اجتماعی بهزیستی استان فارس با بیان اینکه از طریق سازمان‌های مردم نهاد بهزیستی خدمات ویژه‌ای برای کودکان کار در نظر گرفته است، افزود: آموزش و پیگیری امور تحصیل این کودکان از جمله مواردی است که توسط بهزیستی پیگیری می‌شود.

فروتن با اشاره به مشکلات و چالش‌های ساماندهی کودکان کار بیان کرد: بهزیستی کودکان کار را جمع‌آوری و به خانواده‌ها تحویل می‌دهد و تعهدی از والدین گرفته می‌شود اما پس از مدت کوتاهی کودکان دوباره در سطح خیابان دیده می‌شوند.

وی با بیان اینکه همه این کودکان را بهزیستی نمی‌تواند نگهداری کند، تصریح کرد: این روند نشان از یک خلأ قانونی دارد که سبب می‌شود والدین به تعهد خود وفادار نباشند و قانونی برای ملزم کردن آن‌ها نیز وجود ندارد.

فروتن در پاسخ به این سؤال که آیا والدین صلاحیت نگهداری از کودکان را دارند، گفت: بسیاری از والدین صلاحیت دارند اما صرفاً به دلیل فقر و وضعیت اقتصادی کودکان را برای کار به خیابان می‌فرستند.

معاون اجتماعی بهزیستی استان فارس، تصریح کرد: از طریق سازمان‌های مردم نهاد برای خانواده این کودکان کاریابی می‌شود اما اغلب علاقه‌ای از سوی خانواده‌ها برای کار کردن نیست یا اینکه شرایط به گونه‌ای است که به اجبار دوباره کودکان را برای کار می‌فرستند.

وی درباره مسائلی که درباره مافیای اجاره کردن کودکان کار مطرح می‌شود، افزود: این موضوع را باید نیروی انتظامی مطرح کند اما نمی‌توان این امر را به صورت کامل انکار کرد.

معاون اجتماعی بهزیستی استان فارس ادامه داد: کودکان کار از سنین ۶ تا ۱۵ سال هستند که توسط شهرداری و نیروی انتظامی جمع‌آوری می‌شوند و توسط بهزیستی به خانواده‌ها تحویل داده می‌شود اما اگر والدین یا شبکه حمایتی مؤثری نداشته باشند در مراکز شبه خانواده نگهداری می‌شوند.

توسط دانشگاه علوم پزشکی شیراز عمل حذف یک جنین از دوقلوهای همسان دچار اختلال با موفقیت انجام شد

رئیس بخش جنین و بارداری دانشگاه علوم پزشکی شیراز از موفقیت تیم پزشکان این دانشگاه در انجام عمل جراحی حذف یکی از دو قلوهای همسان دچار اختلال در زمان بارداری مادر خبر داد.

به گزارش روزنامه طلوع به نقل از روابط عمومی دانشگاه علوم پزشکی شیراز، حمیرا وفائی با اعلام انجام این عمل جراحی با استفاده از روش انعقاد دو قطبی (بای پولار) گفت: در بارداری مادری ۳۲ ساله با دوقلوهای همسان(مونوکوریون) یکی از قلها دچار ناهنجاری‌هایی بود که امکان زایمان زودرس و تهدید سلامت قل سالم نیز وجود داشت، بنابراین تیم پزشکی با مشاوره با والدین و مجوز پزشکی قانونی نسبت به حذف جنین دچار اختلال تصمیم گیری کرده و این عمل برای نخستین بار در شیراز، با موفقیت انجام شد.

وی در توضیح بیشتر این دستاورد پزشکی اظهار کرد: به طور کلی احتمال بروز دوقلو زایی در بارداری حدود یک درصد است و یک سوم دوقلوها، تک تخمکی (همسان) هستند. در دوقلوهای تک تخمکی با جفت مشترک مشکلات کلینیکی قابل توجهی از جمله ناهنجاری‌های شدید غیرقابل درمان در یک قل، توالی پرفیوژن شریان دوقلو (TRAP)، سندرم انتقال خون بین دوقلوها (TTTS) و موارد مشابه می‌تواند حاملگی را عارضه دار کند.

این پزشک فلوشیپ پریناتالوژی با بیان اینکه در بسیاری از موارد ختم انتخابی جنین درگیر یا مبتلا به اختلال با هدف بهبود شانس بقاء در جنین سالم ضروری است، ادامه داد: روش‌های مختلفی برای دستیابی به ختم انتخابی در حاملگی‌های دوقلویی دارای جفت مشترک استفاده می‌شود که انعقاد دو قطبی (بای پولار) بند ناف یکی از تکنیک‌های استفاده شده برای انسداد بندناف در مراکز پزشکی دنیاست.

وفائی اعلام کرد: این روش تاکنون در استان فارس قابلیت اجرایی نداشته و برای انجام ختم انتخابی جنین از سایر روش‌ها مانند میکرو ویو استفاده می‌شد و یا به مراکز درمانی در تهران ارجاع داده می‌شدند، اما با تلاش تیم جراحی جنین دانشگاه علوم پزشکی شیراز این عمل برای نخستین بار در بیمارستان نمازی شیراز انجام شد.

این عضو هیئت‌علمی دانشگاه افزود: مادر باردار ۳۲ ساله در بارداری دوم دارای حاملگی مونوکوریون مونوآمنیون و با سن بارداری حدود ۱۹ هفتگی که در طی سونوگرافی‌های سلامت تشخیص ناهنجاری‌های شدید مانند «اسکولیوز» و «هیدروپس» در یک قل داده شد و این اختلالات با حیات منافات داشت و در نهایت با توجه به خطرات بارداری دوقلویی، احتمال زایمان زودرس و تحت تأثیر قرار گرفتن قل سالم تصمیم به ختم انتخابی قل درگیر گرفته و روش انعقاد دو قطبی بند ناف با موفقیت انجام شد.

او در مورد چگونگی انجام این جراحی توضیح داد: در این روش تحت هدایت پروب سونوگرافی ابتدا فتوسکوپ به داخل رحم هدایت شده و محل بند ناف در سطح شکم جنین مشخص شده، سپس فورسپس بای پولار به کمک فتوسکوپ به محل مورد نظر هدایت شد و با انعقاد بند ناف، خون‌رسانی قل درگیر به صورت کامل قطع شد.

این پزشک عضو تیم جراحی جنین دانشگاه علوم پزشکی شیراز با بیان اینکه هم‌اکنون مادر و جنین سالم در سلامت به سر می‌برند، گفت: امید است با گسترش روش‌های جراحی جنین در شیراز ضمن ارتقای علمی دانشگاه بتوانیم از ارجاع بیماران به سایر مراکز درمانی جلوگیری کرده و به عنوان قطب پزشکی جنوب کشور دسترسی به درمان‌های جراحی جنین تسهیل و ارتقاء داده شود.

وفائی یادآور شد: همچنین نخستین عمل جراحی حذف جنین آکاردیاک (TRAP) در دو قلوی همسان با استفاده از میکرویو نیز با تلاش این تیم جراحی جنین دانشگاه در بهمن سال ۹۸ با موفقیت انجام شد.

این جراحی با حضور دکتر حمیرا وفایی، دکتر حمیدرضا فروتن، دکتر نسرین اسدی، دکتر شهره روزمه، دکتر مریم کسرائیان، دکتر اعظم فرجی، دکتر فرشته غریب پور، دکتر میترا مهربان و دکتر فهیمه کاوه انجام شد.

معاون توسعه مدیریت و پشتیبانی آموزش‌وپرورش فارس عنوان کرد:

پرداخت یکجای پاداش پایان خدمت و مرخصی ذخیره بازنشستگان فرهنگی

معاون توسعه مدیریت و پشتیبانی آموزش‌وپرورش فارس از پرداخت پاداش پایان خدمت بیش از ۲ هزار و ششصد بازنشسته فرهنگی و مرخصی ذخیره آن‌ها به‌صورت یکجا و بااعتباری بالغبر ۳۳۰ میلیارد تومان خبر داد.

به گزارش روزنامه طلوع به نقل از اداره اطلاع‌رسانی و روابط عمومی آموزش‌وپرورش فارس، محسن کلاری در جمع اعضای کمیته ساماندهی اسناد مالی اداره کل با اشاره به اینکه در سال‌های قبل شاهد بودیم پرداخت پاداش پایان خدمت فرهنگیان بازنشسته در چند بخش تقسیم‌بندی و پرداخت می‌شد، گفت: امسال برای اولین بار پاداش پایان خدمت و مرخصی ذخیره به‌صورت یکجا ودرکمترین زمان ممکن یعنی دو ساعت پس از وصول از تهران پرداخت شد.

معاون توسعه مدیریت و پشتیبانی آموزش‌وپرورش فارس ضمن قدردانی از صبوری فرهنگیان بازنشسته سال ۹۸ گفت: قشر بازنشسته فرهنگیان بسیار نجیبانه این موضوع را تحمل کردند چراکه می‌دانند که تأمین اعتبار و پرداخت این پاداش به‌صورت یکجا آن‌هم در شرایط مالی کنونی دولت کار چندان راحتی نبود.

پنج ویروس تنفسی که از مهرماه شایع می‌شود

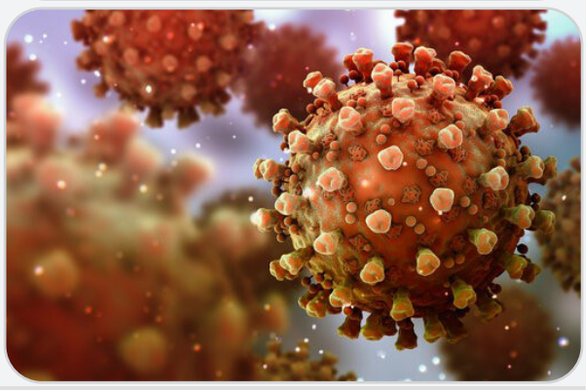

متخصص بیماری‌های عفونی و گرمسیری دانشگاه علوم پزشکی شهید بهشتی تأکید کرد: به تمامی بیماران کرونایی بهبود یافته توصیه می‌شود که کماکان از ماسک استفاده کنند و بالا بودن آنتی بادی نباید بهانه‌ای برای عدم رعایت پروتکل‌های بهداشتی از سوی بهبودیافتگان باشد.

به گزارش ایسنا، دکتر آرمین وزیریان با بیان اینکه حدود ۵ ویروس تنفسی شایع از مهرماه به بعد در جامعه شروع به چرخش می‌کنند که روش محافظت در برابر تمامی این ویروس‌ها استفاده از ماسک معمولی و شست و شوی مرتب دست‌هاست، گفت: به عبارت دیگر پوشش ماسک افراد را از ابتلا به انواع ویروس‌ها اعم از ویروس‌های سرماخوردگی ساده، کرونا ویروس‌های فصلی، کووید ۱۹ و سایر ویروس‌های تنفسی ایمن می‌کند.

وضعیت بارش‌ها در ایران طی پاییز ۹۹

رئیس مرکز ملی خشکسالی و مدیریت بحران سازمان هواشناسی می‌گوید که بارندگی‌ها در ایران طی پاییز ۹۹ کمتر و ضعیف‌تر از حد معمول خواهد بود و طی سه ماهه پاییز کم بارشی نسبی در کشور حاکم است.

احد وظیفه در گفت و گو با ایسنا، با اشاره به اینکه طی هفته پایانی شهریور و دو هفته ابتدایی مهرماه عمده بارش‌های کشور در نوار شمالی از جمله استان‌های ساحلی خزر، شمال آذربایجان غربی و آذربایجان شرقی و خراسان شمالی است، اظهار کرد: البته این بارش‌ها ضعیف‌تر و کمتر از حد نرمال خواهد بود و با وجود اینکه طی دو هفته ابتدایی مهرماه بارش‌ها کمی بیشتر می‌شود، اما همچنان با بی‌هنجاری منفی بارش مواجه خواهیم بود.

وی با بیان اینکه بارش‌های تابستانه مونسون که از سمت هند و پاکستان به سمت جنوب شرق ایران حرکت می‌کنند همچنان تداوم خواهد داشت، تصریح کرد: فعالیت مونسون در جنوب شرق کشور سبب می‌شود که سیستم‌های باران‌زا دیرتر از همیشه به ایران وارد شوند. از این‌رو با احتمال قوی بارش‌ها در ایران طی پاییز کمتر از حد نرمال است.

وی همچنین درباره وضعیت دمای هوا در مهرماه توضیح داد: پیش‌بینی می‌شود که دمای هوا در نیمه غربی کشور حدود یک تا سه درجه سانتی گراد بیشتر از حد نرمال و در شرق کشور حدود یک تا دو درجه کمتر از نرمال و خنک‌تر از حد معمول باشد.