روزنامه طلوع

تاریخ ۳ دی ۱۳۹۹ چهارشنبه

صفحه ۳

شماره ۲۹۷۲

سال بیست‌وششم

جنوب ایران

دبیر ستاد مقابله با کرونا بوشهر:

یک روز دیگر بدون فوتی کرونا در استان بوشهر سپری شد

دبیر ستاد مقابله با کرونا در استان بوشهر از ثبت یک روز دیگر بدون فوتی کرونا در استان بوشهر خبر داد.
سعید کشمیری در گفت‌وگو با خبرنگار مهر اظهار داشت: ۲۵ بیمار در بخش‌های کرونایی استان بستری شده و ۱۳ بیمار نیز با حال خوب از این بخش‌ها ترخیص شده‌اند.
وی مجموع افراد بستری در بخش‌های کرونایی بیمارستان‌های استان بوشهر را ۷۰ نفر عنوان کرد و افزود: ۱۶ نفر در بخش‌های مراقبت‌های ویژه بستری هستند و پنج نفر به کمک دستگاه تنفس دارند.
دبیر ستاد مقابله با کرونا در استان بوشهر با اشاره به اینکه هیچ مورد فوتی جدید در استان داشته‌ایم، مجموع جانباختگان کرونا تاکنون را ۸۳۳ نفر اعلام کرد. وی افزود: تاکنون ۱۷ هزار و ۲۶۷ مورد مثبت قطعی کرونا در استان بوشهر شناسایی شده است.

استان فارس

کازرون

سرپرست اداره بهزیستی شهرستان کازرون معرفی شد

به گزارش روزنامه طلوع به نقل از روابط عمومی بهزیستی کازرون، جلسه معارفه علی اسپرغم به عنوان سرپرست اداره بهزیستی کازرون در سالن اجتماعات فرمانداری این شهرستان برگزار و از زحمات غلامحسین زارعی در مدت زمان تصدی وی به‌عنوان رئیس اداره بهزیستی تجلیل شد.

مدیر آموزش و پرورش کازرون خبر داد:

حل اختلاف باشگاه فرهنگیان کازرون با متولی موقوفه

معاون مدیرکل و مدیر آموزش و پرورش کازرون گفت: پس از حدود ۱۵ سال اختلافِ بین باشگاه فرهنگیان با متولی موقوفه حل شد.
به گزارش روزنامه طلوع به نقل از روابط عمومی مدیریت آموزش و پرورش کازرون، امیرحسین جمشیدی با اعلام این مطلب افزود: اختلاف باشگاه فرهنگیان با متولی موقوفه مرحوم خلیل مجرد، به سال ۱۳۸۵ برمی‌گردد.
معاون مدیرکل و مدیر آموزش و پرورش کازرون با اشاره به اینکه اختلاف موجود باعث طرح شکایت حقوقی از طرف متولی علیه آموزش و پرورش گردیده بود، افزود: در نهایت حکم تخلیه ملک به نفع متولی صادر شده بود.
وی ادامه داد: طی مذاکرات و تعاملات انجام گرفته و وساطت مسئولین شهر از جمله تلاش‌های بسیار خوب امام جمعه، ریاست دادگستری و دادستان شهرستان با متولی، در نهایت گزارش اصلاحی صادر و در اردیبهشت ماه ۱۳۹۹ توافق حاصل شد.

گذشت شاکی از طلب ۸۹۰ میلیون تومانی خود جریمه غیرعمد

فردی که در شهرستان کازرون به دلیل بیش از ۸۹۰ میلیون تومان بدهی با شکایت شاکی به حبس محکوم شده بود، با گذشت شاکی از همه طلب خود، از حبس رهایی یافت.
به گزارش روزنامه طلوع به نقل از روابط عمومی دادگستری کازرون، برای جلب رضایت شاکی، رئیس دادگستری کازرون، امام جمعه این شهر و چند تن از مسئولان این شهرستان مشارکت داشتند.
رئیس دادگستری شهرستان کازرون، در مراسم آزادی این زندانی جرائم غیر عمد که با حضور دادستان، امام جمعه کازرون و فرد شاکی در زندان این شهرستان برگزار شد، گفت: با توجه به تأکید رئیس قوه قضاییه مبنی بر فراهم کردن شرایط آزادسازی زندانیان جرائم مالی و غیر عمد با حمایت خیران، مقرر شد با شاکیان اینگونه زندانیان برای جلب رضایت آنها صحبت شود تا کسی بابت بدهکاری و یا ادای دین در حبس نباشد.

جهرم

مادر دو شهید دفاع مقدس در شهرستان جهرم درگذشت

مادر دو شهید دفاع مقدس از شهرستان جهرم به دلیل کهولت سن و ایست قلبی دارفانی را وداع گفت.
به گزارش روزنامه طلوع به نقل از روابط عمومی بنیاد شهید و امور ایثارگران فارس، مرحومه حاجیه خانم احترام خادم‌پیر، مادر شهیدان شکرالله و عزت‌الله بهنشین جهرمی، از شهدای استان فارس در دوران دفاع مقدس در سن ۸۷ سالگی به فرزندان شهیدش پیوست.

خنج

شناسایی اراضی ملی مستعد اجرای طرح زراعت چوب در خنج

۸۰۰ هکتار از اراضی ملی مستعد زراعت چوب در شهرستان خنج شناسایی شد.
به گزارش روزنامه طلوع به نقل از روابط عمومی منابع طبیعی خنج، محسن احمدی کشکولی رئیس اداره منابع طبیعی و آبخیزداری شهرستان خنج با اشاره به راهکارهای اجرایی طرح زراعت چوب در خنج و بررسی‌های انجام شده، گفت: با توجه به شرایط مناسب اقلیمی خنج ۸۰۰ هکتار از اراضی ملی مستعد زراعت چوب شناسایی و در دست اقدام قرار گرفت.

توقیف یک دستگاه تراکتور غیرمجاز در اراضی ملی خرامه

با تلاش مأموران یگان حفاظت منابع طبیعی و آبخیزداری شهرستان خرامه یک دستگاه تراکتور غیرمجاز در اراضی ملی خرامه توقیف شد.
به گزارش روزنامه طلوع به نقل از روابط عمومی منابع طبیعی خرامه، محمد هدایت فرد رئیس اداره منابع طبیعی و آبخیزداری شهرستان خرامه، گفت: بر اساس گزارشات دریافت شده مبنی بر تخریب اراضی ملی با یک دستگاه تراکتور غیرمجاز در منطقه تنگ قیر خرامه بلافاصله نیروهای منابع طبیعی به محل اعزام و پس از بررسی‌های به عمل آمده موفق به شناسایی متخلفان شدند.
او، بیان کرد: پس از تشکیل پرونده متخلفان برای سیر مراحل قانونی به مراجع قضایی ارجاع داده شدند.
هدایت فرد تصریح کرد: مردم به ویژه همیاران طبیعت نقش مهمی در شناسایی متخلفان عرصه‌های منابع طبیعی و حفظ و حراست از این سرمایه ارزشمند دارند.

استان بوشهر

استاندار بوشهر:

دستگاه‌های آب‌شیرین‌کن الکترودیالیز در روستاهای استان بوشهر نصب می‌شود

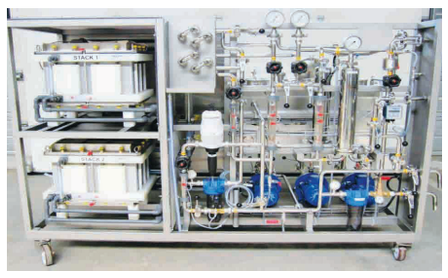

استاندار بوشهر گفت: با همکاری معاونت علمی و فناوری رئیس‌جمهوری، در تأمین آب آشامیدنی روستاها، دستگاه‌های تصفیه و آب شیرین کن مبتنی بر فناوری الکترودیالیز مورد توجه قرار گرفته است و به‌زودی نصب و راه‌اندازی می‌شوند.
به گزارش روزنامه طلوع به نقل از روابط عمومی استانداری بوشهر، عبدالکریم گراوند در نشست شورای آب استان بوشهر افزود: در این ارتباط تاکنون سه دستگاه آب‌شیرین کن الکترودیالیز در روستاهای شهرستان‌های جم و دشتی نصب شده است.
وی همچنین با اشاره به اجرای آب شیرین کن ۳۵ هزار مترمکعبی بوشهر اضافه کرد: این واحد آب‌شیرین کن یکی از طرح‌های مهم استان بوشهر است که با وارد مدار شدن آن زمینه تأمین آب پایدار در استان بوشهر فراهم می‌شود.
گراوند با تأکید بر سرعت بخشی در اجرای طرح‌های برق‌رسانی برای افتتاح پروژه آب شیرین کن بوشهر بر اساس برنامه زمان‌بندی گفت: بر اساس تعهد سرمایه‌گذار، فاز نخست آب‌شیرین‌کن ۳۵ هزار مترمکعبی بوشهر تا پایان امسال وارد مدار تولید و مابقی پروژه هم قبل از فصل تابستان سال آینده تکمیل می‌شود.
استاندار بوشهر افزود: تکمیل پروژه‌های آب شیرین کن در شهرها و روستای استان بوشهر یکی از اولویت‌های مهم استان است که در این ارتباط باید از همه ظرفیت‌ها استفاده شود.

استان هرمزگان

درخواست مهم مدافعان سلامت از شورای شهر و شهرداری بندرعباس

به جمع‌آوری زباله‌های بیمارستانی توجه ویژه کنید

دو نفر از اعضای شورای شهر بندرعباس با حضور در بیمارستان شهید محمدی از مدافعان حوزه سلامت در روز پرستار تجلیل و از روند اجرای پروژه بیمارستان نفت خلیج فارس نیز بازدید کردند.
به گزارش خبرگزاری تسنیم از بندرعباس، فاطمه جراره و اسماعیل بواشه دو نفر از اعضای شورای شهر بندرعباس با حضور در بیمارستان شهید محمدی ضمن تجلیل از مدافعان حوزه سلامت در خصوص رفع مشکلات حوزه شهری اطراف بیمارستان‌ها قول پیگیری دادند.
مدافعان سلامت نیز از اعضای شورای شهر گسترش فضای سبز اطراف بیمارستان با ظرفیت‌های شهرداری و بیمارستان شهید محمدی و حتی استفاده عموم از آن با توجه به موقعیت قرارگیری این بیمارستان در مرکز شهر بندرعباس را مطالبه کردند.
دیگر درخواست مهم مدافعان سلامت توجه شورای شهر و شهرداری به جمع‌آوری پسماند و زباله‌های بیمارستانی با توجه به هزینه‌های بالای آن اختصاص داشت و مسئولان بیمارستان درخواست داشتند در این زمینه از سوی شهرداری همکاری صورت گیرد.
فاطمه جراره عضو شورای شهر بندرعباس در حاشیه این دیدار در گفت‌وگو با خبرنگار تسنیم اظهار داشت: به مناسبت میلاد حضرت زینب سلام الله علیها و روز پرستار به همراه یکی دیگر از اعضای شورای شهر بندرعباس با مدافعان سلامت دیدار کردیم.
وی هدف از این دیدار را گرامیداشت یاد و خاطره شهدای مدافع سلامت استان عنوان کرد و افزود: ابتدا دیداری با پرستاران زحمت کش و پرتلاش بخش کووید ۱۹ داشتیم و از جانفشانی و خدمت صادقانه این عزیزان سعی کردیم تجلیل کنیم.
جراره گفت: در حاشیه این دیدار جلسه‌ای با معاونت بیمارستان و رئیس نظام پرستاری نیز داشتیم و ضمن شنیده مسائل و مشکلات کادر درمان و پرستاران این قول را دادیم که در شورای شهر پیگیر درخواست‌های این عزیزان باشیم.
وی در پایان ضمن آرزوی سلامتی برای همه پرستاران تأکید کرد: بازدیدی از بیمارستان در حال ساخت شرکت نفت ستاره و درصد پیشرفت فیزیکی آن نیز انجام شد و در جریان روند پیشرفت این پروژه قرار گرفتیم.
استاندار هرمزگان خبر داد:
افزایش ۷۶ درصدی اعتبارات عمرانی در بودجه سال ۱۴۰۰
اعتبارات عمرانی هرمزگان در لایحه بودجه سال آینده ۷۶ درصد افزایش دارد.
به گزارش خبرگزاری صدا و سیما مرکز خلیج فارس؛ استاندار هرمزگان در شورای برنامه ریزی و توسعه استان گفت: هزار و ۷۹۴ میلیارد تومان برای استان هرمزگان و هزار میلیارد تومان برای توسعه سواحل مکران در نظر گرفته شده است
فریدون همتی افزود: تکلیف درآمدی استان پنج هزار و ۵۶۵ میلیارد تومان است که رتبه هفتم بین استان‌های کشور را در لایحه بودجه به خود اختصاص داده است.
استاندار هرمزگان همچنین از افزایش ۶۲ درصدی هزینه‌های جاری استان در سال آینده خبر داد و گفت: ۶۱۹ میلیارد تومان از ردیف ملی و ۲۴ درصد اعتبارات استانی برای هزینه‌های جاری هرمزگان پیش‌بینی شده است که رتبه دوم از نظر رشد منابع را به خود اختصاص داده است.
همتی، گفت: در صورت تخصیص ۱۰۰ درصدی اعتبارات، شاهد تحولات بزرگ در حوزه زیرساختی در استان خواهیم بود.
استاندار هرمزگان با اشاره به افزایش فضاهای بهداشتی و درمانی در استان، گفت بیشتر این فضاهای بهداشتی و درمانی تا پایان سال به بهره‌برداری می‌رسد.
وی افزود: زمان پیش‌بینی شده برای ساخت بیمارستان ۵۳۱ تخته خوابی بین سه تا پنج سال بود که با اختصاص، ۱۷۵ میلیارد تومان اعتبار جدید علاوه بر دو اعتبار قبلی و تأمین تجهیزات و نیروی انسانی، این بیمارستان تا پایان سال در اختیار بخش درمان قرار می‌گیرد.
همتی گفت: با بهره‌برداری از طرح‌های درمانی استان تا پایان سال ۱۴۰۰، نیازهای تخصصی درمانی هرمزگان برطرف می‌شود

استان خوزستان

تفاهم‌نامه همکاری اداره کل آموزش فنی و حرفه ای و شیلات خوزستان به امضا رسید

تفاهم‌نامه همکاری علمی، پژوهشی و آموزشی بین اداره کل آموزش فنی و حرفه‌ای خوزستان و اداره کل شیلات استان توسط عبدالنبی سواعدی مدیرکل آموزش فنی و حرفه‌ای خوزستان و فتح اله ابوعلی مدیرکل شیلات استان به امضاء رسید.
به گزارش خبرنگار برنا از اهواز، این مراسم با حضور ارسلان غمگین مدیرکل تعاون، کار و رفاه اجتماعی، معاونین و مشاورین دو دستگاه در سالن مهارت اداره کل آموزش فنی و حرفه‌ای خوزستان برگزار شد.
در این مراسم مدیرکل آموزش فنی و حرفه‌ای خوزستان اظهار کرد: به منظور ایجاد هماهنگی و یکپارچه‌سازی در امر سیاست‌گذاری هدایت، حمایت و اعتبارسنجی و نظارت بر آموزش‌های مهارتی در بخش شیلات و به منظور استفاده از ظرفیت‌ها و توانایی‌های اجرایی طرفین با هدف تقویت و توسعه فرهنگ مهارت‌آموزی این تفاهم‌نامه همکاری منعقد شد.
عبدالنبی سواعدی افزود: این تفاهمنامه با موضوع توسعه کمی و کیفی آموزش‌های مهارتی بخش شیلات استان، مشارکت فی‌مابین به منظور بهره‌گیری از توانایی‌های علمی و تجربی آموزشی و پژوهشی طرفین و توسعه و ارتقای مهارت دانش و شایستگی‌های مورد نیاز جامعه هدف است.
او گفت: یکپارچه‌سازی استانداردهای آموزشی بخش شیلات و فنی و حرفه‌ای، اجرای پروژه‌های تحقیقاتی مشترک و انجام خدمات مطالعاتی و امکان سنجش مورد نیاز ادارات طرفین، برگزاری همایش‌های علمی، آموزشی-مهارتی مشترک، مطالعه اثربخشی دوره‌های آموزشی، ارتقای سطح علمی مدرسان و مربیان آموزشی در بخش شیلات، توسعه و ترویج فرهنگ مهارت‌آموزی در حوزه شیلات استان، پیش‌بینی توسعه و راه‌اندازی کارگاه‌های آموزشی برای حرفه‌های جدید در حوزه بخش شیلات، استفاده از امکانات تحقیقاتی کارگاهی متقابل براساس ضوابط موجود، تعامل و همکاری در المپیادهای ملی مهارت بخش شیلات و آبزیان از اهداف مشترک دو دستگاه است.
مدیرکل آموزش فنی و حرفه‌ای خوزستان بیان کرد: تعهدات اداره کل آموزش فنی و حرفه‌ای خوزستان در این تفاهمنامه شامل تدوین و بازنگری استانداردهای آموزشی براساس نیازسنجی، برنامه ریزی اجرای دوره‌های آموزشی مهارتی، برگزاری آزمون پایان دوره و صدور گواهینامه مهارت، انجام بیمه مسئولیت مدنی تمام کار آموزان شرکت کننده در دوره‌های آموزشی، تعامل کارشناسی با شیلات استان در خصوص بازنگری، تدوین استانداردهای آموزشی شغل و مهارت ویژه بر اساس رشته‌های مورد نیاز شیلات، استفاده از امکانات نرم‌افزاری و سخت‌افزاری به منظور آموزش معرفی شدگان از طرف شیلات است.
او اضافه کرد: تعهدات اداره کل شیلات استان در این تفاهمنامه شناسایی مشاغل و نیازهای آموزشی گروه هدف و اعلام کتبی به اداره کل برای تدوین و بازنگری استانداردهای آموزشی مربوطه، پیشنهاد عناوین، سر فصل و محتوا بر اساس نیازسنجی آموزشی انجام شده برای تدوین استانداردهای جدید و برگزاری دوره‌های آموزشی مورد نیاز در بخش شیلات، معرفی کارشناسان و متخصصان مجرب به‌منظور عضویت در کمیته‌های تخصصی تدوین و بازنگری استانداردهای آموزشی، تأمین اعتبار مورد نیاز برای تدوین و بازنگری استانداردهای آموزشی مورد نیاز در صورت عقد قرارداد و همکاری در تأمین فضای آموزشی مورد نیاز مناسب و متناسب با دوره‌های آموزشی است.
مدیرکل آموزش فنی و حرفه‌ای خوزستان در پایان افزود: مدت اعتبار این تفاهم‌نامه از تاریخ امضاء سه سال شمسی است که در صورت توافق قابل تمدید خواهد بود.

خرمشهر

فرماندار خرمشهر خبر داد:

برخوردقضائی بادستگاههایی که دراجرای طرح قاسم سلیمانی همکاری نکنند

فرماندار خرمشهر گفت: برخی شرکت‌های اقتصادی شهر خرمشهر در جریان مقابله با کرونا نقشی نداشته‌اند که در پی اعلام نیاز و در صورت همکاری نکردن، با آنها برخورد قضائی خواهد شد.
به گزارش خبرنگار مهر، محمد حیدری در جلسه ستاد مدیریت بیماری کرونای شهر خرمشهر، اظهار کرد: تلاش شده است که طرح شهید قاسم سلیمانی در راستای مقابله با ویروس کرونا در شهر خرمشهر قوی و محکم‌تر اجرا شود که با همکاری مردم مدتی است که مرگ‌ومیری بر اثر این بیماری در این شهر وجود ندارد و آمار موارد مثبت نیز کاهش یافت؛ به طور کلی شهر خرمشهر در سطح استان خوزستان در اجرای طرح شهید قاسم سلیمانی پیشرو بوده است.
وی در ادامه به برشماری اقدامات انجام شده در راستای اجرای طرح شهید قاسم سلیمانی پرداخت و بیان کرد: برای گسترش خدمات‌رسانی به مردم یک مرکز جامع سلامت در جزیره مینو راه‌اندازی شد که در آن تست کرونا انجام می‌شود و در مرکز کفیشه که مرکزی تازه تأسیس است نیز طرح شهید سلیمانی اجرا و شاهد افزایش خدمات‌رسانی در آن هستیم.
فرماندار خرمشهر بر لزوم تقویت کمیته پشتیبانی طرح قاسم سلیمانی تأکید کرد و گفت: اما در این راستا شاهد یک خلأ مهم در سیستم حمایتی و پشتیبانی در شهر خرمشهر هستیم و آن هم ناهماهنگی شرکت‌های بزرگ صنعتی در همکاری و حمایت از طرح شهید سلیمانی و ستاد کرونای شهر خرمشهر است.
وی افزود: هنوز واحدهای صنعتی از جمله تأسیسات دریایی، فولاد کاوه، رینگ سایپا و توسعه نیشکر میرزا کوچک خان که در اجرای طرح مشارکت نداشته‌اند، موظف هستند تا خدماتی را همچون تأمین خودرو و یا سایر خدمات دیگر ارائه کنند و در صورت همکاری نکردن به دادستان به جرم ترک فعل معرفی می‌شوند.
حیدری همکاری همه دستگاه‌ها را در راستای اجرای هرچه بهتر این طرح لازم دانست و بیان کرد: همه اعم از دستگاه‌های دولتی، اجرایی و بسیج باید کمک کنند تا در مدت زمانی تعیین شده میزان ابتلا در شهر خرمشهر به صفر کاهش یابد و تثبیت شود.
وی همچنین از عوامل مجری طرح شهید سلیمانی درخواست کرد تا برای تقویت کمیته پشتیبانی طرح قاسم سلیمانی شهر خرمشهر، به کارگروه پشتیبانی که در استانداری خوزستان تشکیل شده است، مراجعه کرده و از خدمات پشتیبانی این کارگروه استفاده کنند.
فرماندار خرمشهر از غیبت نظام پزشکی در جلسات ستاد کرونا انتقاد کرد و گفت: از ابتدای طرح شهید سلیمانی و ستاد مدیریت بحران کرونا نظام پزشکی باید در کنار ستاد قرار می‌گرفت و انتظار می‌رفت بیش از نهادهای دیگر ورود کند اما این اتفاق رخ نداد؛ با توجه به مصوبه ستاد کرونای استان خوزستان مقرر شد تا نظام پزشکی کار نظارت بر داروخانه‌ها، مطب پزشکان و سایر تکالیف قانونی را عهده‌دار شود که در این راستا نظام پزشکی شهر خرمشهر باید به جمع ستاد کرونای این شهر بپیوندد.
حیدری در ادامه تحویل بدون مجوز جنازه را ممنوع اعلام کرد و گفت: خانواده هر متوفی اعم از مبتلا در اثر کرونا و یا موارد دیگر اجازه تحویل گرفتن جنازه بدون مجوز را ندارد و برای تحویل گرفتن مجوز باید به فرمانداری مراجعه کند و نسبت به پرهیز از اجتماع و برگزاری مراسم با کمترین جمعیت تعهد دهد.
وی افزود: دفن جنازه باید با همراهی نیروی انتظامی انجام شود و در مراسم عزا هیچ‌کس حق تجمع، تیراندازی و نمایش قدرت را ندارد و با خاطیان برخورد قانونی خواهد شد.
فرماندار خرمشهر همچنین به درخواست ارائه شده برای استفاده از مرکز رفاهی فنی و حرفه‌ای خرمشهر به عنوان نقاهتگاه مبتلایان به کرونا در این شهر اشاره کرد و گفت: طبق دستورالعمل ستاد کرونا برای راه‌اندازی نقاهتگاه در شرایط خاصی از جمله امکانات و کادر پزشکی قید شده است که مرکز فنی و حرفه‌ای فاقد این امکانات بوده و علاوه بر آن محلی موقتی محسوب می‌شود.
وی افزود: دانشکده علوم پزشکی آبادان باید محلی دائمی را برای موارد این چنینی داشته باشد و با توجه به میزان تقاضای کم مردم برای دریافت خدمات قرنطینه، تعیین محلی واحد که در شرایط خاص به عنوان پدافند غیرعامل هم استفاده شود، مورد نیاز است.

استان کهگیلویه و بویراحمد

استاندار کهگیلویه و بویراحمد:

نگاه پشت میزنشینی به اشتغال عامل افزایش بیکاری در کهگیلویه و بویراحمد است

استاندار کهگیلویه و بویراحمد نگاه پشت میزنشینی به اشتغال را دردسرساز دانست و گفت: یکی از دلایل افزایش بیکاری همین مسئله بوده است.
به گزارش خبرگزاری تسنیم از یاسوج، حسین کلانتری در سومین نشست شورای پشتیبانی از نهضت سوادآموزی کهگیلویه و بویراحمد اظهار داشت: بررسی‌ها نشان می‌دهد تب مدرک گرایی با هدف بکارگیری در ادارات دولتی بالا بوده و مهارت آفرینی جایگاهی ندارد.
وی با تبریک میلاد حضرت زینب (س) و هفته نهضت سوادآموزی اظهار داشت: انسان برای دفاع از حقوق خود نیاز به آگاهی دارد و آگاهی بدون کسب علم از طریق سوادآموزی امکان‌پذیر نیست.
استاندار کهگیلویه و بویراحمد افزود: در ایام شیوع ویروس کرونا در جهان به مراتب افرادی که از دانش و آگاهی مناسبی برخوردار بودند در مقابله با این ویروس عملکرد بهتری داشتند و آسیب کمتری دیدند.
کلانتری در ادامه با اشاره به پیام تاریخی امام راحل در راستای شکل‌گیری نهضت سوادآموزی خاطرنشان کرد: امام به خوبی درک کرده بود که جهل و بی‌سوادی سبب عقب‌ماندگی جامعه می‌شود و در پیام خود فرمودند «همه باسوادان برای آموزش و همه بی‌سوادان برای کسب علم و دانش به پا خیزند».
نماینده عالی دولت در استان کهگیلویه و بویراحمد افزود: فراگیری علم و دانش مطابق آموزه‌های دینی یک تکلیف بوده و خوشبختانه استان و کشور ما در نرخ باسوادی در جایگاه خوبی قرار دارند و بی‌سوادی یکی از نقاط آسیب‌پذیر مانع رشد و توسعه بوده و هرکجا علم و آگاهی باشد، رشد و توسعه سرعت بهتری دارد. کلانتری در ادامه با اشاره به اینکه امروز تعریف باسوادی نسبت به گذشته تفاوت اساسی دارد، گفت: در گذشته دور باسوادی به توان خواندن و نوشتن زبان مادری اطلاق می‌شد و در سالیان گذشته تعریف از باسوادی به تسلط بر زبان خارجی و رایانه محدود می‌شد.