روزنامه طلوع

تاریخ ۲۱ بهمن ۱۴۰۰ پنجشنبه

صفحه ۲

شماره ۳۲۹۵

سال بیست‌وهفتم

اخبار

کوثری:

احتمال مذاکره مستقیم با آمریکا را می‌دهیم

به گزارش رویداد۲۴ ، کوثری نماینده اصولگرای مجلس مذاکره مستقیم با آمریکا را مشروط به لغو تحریم‌ها و تعهدات دیگر این کشور دانست.

اسماعیل کوثری با اشاره به مذاکرات هسته‌ای وین گفت: مذاکرات این دفعه با دفعات قبل بسیار متفاوت است به دلیل اینکه این دفعه دست ما بسیار پر است، چون آن‌ها توافقشان را بهم زدند پس باید این دفعه آن‌ها دنبال ما بدوند.عضو کمیسیون امنیت ملی و سیاست خارجی مجلس اظهار کرد:، چون آن‌ها نمی‌خواهند امتیاز بدهند پس مذاکرات مقداری طولانی می‌شود. آن‌ها خلاف کردند و زیر توافق زدند و مجبورند که دنبال ما بدوند. ما هم کار خودمان را می‌کنیم.کوثری ادامه داد: هم در حال غنی‌سازی ۶۰ درصد هستیم و هم اینکه در منطقه نفوذمان را قطع نمی‌کنیم. جلو این‌ها ایستاده‌ایم و این‌ها باید بدانند به توافقی که انجام می‌دهند احترام بگذارند.وی در مورد مذاکره مستقیم ایران و آمریکا ادامه داد: از زمانی که تحریم‌ها لغو شود ما این کار را انجام می‌دهیم. احتمال مذاکره با آمریکا را نیز می‌دهیم چراکه آن‌ها دچار مشکل شده‌اند روند کار مشخص است و چیزی نیست که پنهان باشد و آن‌ها باید دنبال ما حالا حالاها بدوند.

نقد و تحلیل خبر

گروه نقد و تحلیل خبر روزنامه طلوع

یادداشت روز

دردسر وام ۱۲۰ میلیون تومانی ازدواج برای بانک‌ها؛ پول نداریم!

از لابلای سخن دبیر کانون بانک‌ها و مؤسسات اعتباری خصوصی چند نکته قابل استخراج است:

۱-برای پرداخت وام ازدواج ۱۲۰ میلیون تومانی، تأمین منابع نشده و لذا منابعی برای پرداخت وجود ندارد.

۲-از سال ۱۳۹۷ تاکنون افراد زیادی در صف دریافت وام ازدواج هستند و هنوز موفق به دریافت وام نشده‌اند.

۳-وام ازدواج از محل جمع‌آوری سپرده‌هایی است که مردم به عنوان قرض‌الحسنه در اختیار بانک‌ها قرار داده‌اند.

۴-بانک‌ها منتظرند تا کسانی که قبلاً وام ازدواج را دریافت کرده‌اند، اقساط خود را به موقع بپردازند تا سایر متقاضیان بتوانند از این طریق وام بگیرند.

اگر به هر چهار مورد فوق توجه کنیم به این نتیجه می‌رسیم که بانک‌ها برای پرداخت وام ازدواج، «پول ندارند». معمولاً هر تصمیم و برنامه‌ای در امور بانکی جهت هر پرداختی بخواهد صورت گیرد، ابتدا باید منابع پرداخت آن تأمین و مشخص شود.

موقعی که اعلام می‌کنند مردم جهت دریافت وام ازدواج ۱۲۰ میلیون تومانی به بانک‌ها مراجعه کنند، با مراجعه هر فردی و شنیدن این جمله که «پول نداریم» وی هم متعجب و هم عصبانی می‌شود و بلافاصله می‌گوید شما که پول ندارید چرا خبر کذب را به مردم می‌دهید و وقت مردم را در آمد و رفت به این بانک و آن بانک تلف می‌کنید.

موقعی که هنوز افراد زیادی از سال ۱۳۹۷ یعنی چهارسال پیش تاکنون موفق به دریافت وام ۷۰ میلیونی نشده‌اند چگونه در زوجین جدید توقع دریافت وام ۱۲۰ میلیونی را ایجاد کرده و آنها را نیز به صف طویل ۷۰ میلیونی‌ها اضافه می‌کنیم؟ نتیجه اینکه اگر امید کاذب و توقعات گوناگون در قشرهای مختلف جامعه ایجاد نشود، آثار منفی کمتری خواهد داشت. زمانی باید مردم را به دریافت خدماتی دعوت کنیم که همه ابعاد آن سنجیده و کاملاً آماده ارائه باشد در غیر این صورت امواج تخریبی آن، بر هر خبر تبلیغی، پیشی خواهد گرفت.

رئیس بنیاد مستضعفان:

شناسنامه فرح، ولیعهد و شاه دست ماست

فتاح گفت: در اسناد آن دوره آمده که درآمد رضاخان از اجاره این‌ها در آن زمان ۷۰ میلیون تومان در ماه بوده است. همه را رعیت کرده‌اند. به این که بسنده نکرده‌اند.

سیدپرویز فتاح در مراسم «واگذاری ۱۱۳ هزارمین سند از املاک غصب شده توسط خاندان پهلوی به مردم»، با بیان اینکه این مراسم حقیقت انقلاب امام است، باطن انقلاب امام است، بیان کرد: هیچ انقلابی در دنیا مثل امام همچین هنری نتوانسته کند که اموال و املاک غصب شده را از حلقوم آن رژیم منحوس بیرون بکشد و قدرت پیدا کند و این‌ها را پایین بیاورد و دستور دهد که بنیاد به اسم مستضعفان تشکیل شود، قبل از اینکه ۱۲ فروردین ۵۸ مردم به جمهوری اسلامی رأی دهند.

به گزارش ایسنا، رئیس بنیاد مستضعفان ادامه داد: قدرت و امید را ببین. اول بنیاد مستضعفان را تأسیس و کمیته امداد را دستور می‌دهد ایجاد شود و بعد رأی‌گیری می‌کنند که ملت به او رأی دهند؛ می‌خواهد بگوید که من برای همین آمده‌ام و فلسفه حضور من و انقلاب من رسیدگی به محرومان و مستضعفان است.وی افزود: اکنون فضایی در کشور ایجاد شده است (فضای مجازی) و این رسانه‌های معاند بعضاً رژیم منحوس پهلوی را تطهیر می‌کنند. می‌بینند مردم تحت‌فشار هستند از این مسئله سوءاستفاده می‌کنند. بحث ما این است؛ آن سبو بشکست و آن پیمانه ریخت. به هفت دریا بیایند و بشورند، این نجاست آن رژیم پاک نمی‌شود.فتاح ادامه داد: از دوستان خواهش کرده بودم که آن اسناد و دفترهای بزرگ قطور ثبت اسناد را بیاورند که بالای آن «اسناد املاک شاهنشاه ایران» نوشته شده است. چند دفتر کافی است؟ این عدد به ۴۴ هزار فقره سند رفته است. برخی از آن اسناد یعنی چند هزار هکتار؛ بابلسر یک سند است که به نام زده‌اند.وی ادامه داد: در اسناد آن دوره آمده که درآمد رضاخان از اجاره این‌ها در آن زمان ۷۰ میلیون تومان در ماه بوده است.

همه را رعیت کرده‌اند. به این که بسنده نکرده‌اند. داخل این ۴۴ هزار، فقط ۲۱۰۰ فقره آبادی بوده است و اسامی آن موجود و مستند است و امضاء و سند دارد، اما به زمین اکتفا نکرده‌اند، مگر فقط زمین بوده است؟ چقدر ما ساده به موضوع نگاه می‌کنیم.رییس بنیاد مستضعفان با اشاره به افتتاح موزه خودرو طی ماه‌های گذشته اظهار کرد: چند ماه قبل موزه خودرو افتتاح کردیم. دویست و چند خودرو تاریخی به نمایش گذاشتیم. برخی از این خودروها در دنیا تک است. سه کارخانه زبده به نام دنیا جمع شده تا برای پسر زیر ۱۰ سال شاه خودرو درست کنند.فتاح خاطرنشان کرد: ما این‌ها را کلکسیون کردیم. بعضی‌ها را نمی‌توان قیمت گذاشت. خودرو رضاشاه طلاست و خیلی از بخش‌های آن طلاست. ۹۰ سال قبل ملت در آن قحطی مرده‌اند و دشمن ایران را اشغال کرده و آن خودرو را سفارش دادند.

شناسنامه فرح، ولیعهد و شاه دست ماست

فتاح در بخش دیگری از سخنان خود افزود: نمایندگان باید در مجلس توجه کنند، اکنون یک نفر در جمهوری اسلامی فرار می‌کند و به کانادا و... می‌رود، می‌گوییم پول ملت را برده است. این‌ها الان فرار کردند اموال را برده‌اند. این‌هایی که گفته‌ام در ایران مانده و نمی‌توانستند ببرند. چرا؟ چون فکر می‌کردند برمی‌گردند؛ مثل سال ۱۳۳۲ و سال ۱۳۲۰. شناسنامه فرح و ولیعهد و شناسنامه شاه را نبردند و دست ماست.

خاندان پهلوی ۱۰۰ میلیارد از مردم بردند و رفتند

وی در بخش دیگری از سخنان خود با بیان اینکه برآورد ما این است که ۱۰۰ میلیارد دلار از این مردم برده‌اند، گفت: ما عدد و محاسبه داریم، نمی‌توانند رد کنند. در این ۴۲ سال این خاندان پست از کجا زندگی می‌کنند در آن رفاه و آن محله‌های آمریکا و اروپا؟ با پول این ملت. غصب حدی دارد. این‌ها آن حدها را گذرانده‌اند.

بر اساس ابلاغیه جدید سازمان حمایت؛ پروژه شفاف‌سازی قیمت از طریق درج قیمت تولیدکننده به جای قیمت مصرف‌کننده شروع شده است، خریداران، آن را بخواهند

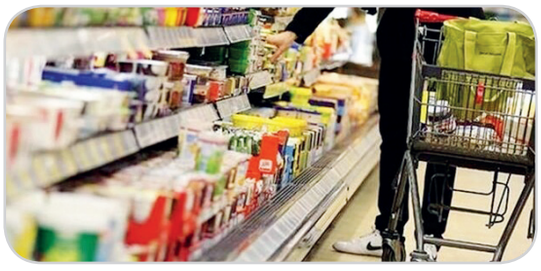

رئیس سازمان حمایت طی نامه‌ای به برخی تشکل‌های صنایع غذایی اعلام کرده که واحدهای تولیدی/ وارداتی انواع کیک، کلوچه، بیسکوئیت، چیپس، پفک و موارد مشابه باید هم قیمت تولیدکننده و هم مصرف‌کننده را روی کالاها درج کنند.

به گزارش ایسنا، عباس تابش طی نامه‌ای به رئیس کانون انجمن‌های صنایع غذایی، رئیس اتحادیه تولیدکنندگان و صادرکنندگان انواع چیپس و فرآورده‌های حجیم شده بر پایه ذرت و رئیس انجمن صنفی صنایع بیسکوئیت، شیرینی و شکلات ایران با اشاره به بخشنامه قبلی درباره اجرای مرحله چهارم پروژه شفاف‌سازی قیمت از طریق درج قیمت تولیدکننده انواع کیک، کلوچه، بیسکوئیت، چیپس، پفک و موارد مشابه از ۲۳ بهمن ماه، اعلام کرده که با توجه به تنوع و تکثر کالاهای یاد شده و با توجه به درخواست واحدهای فعال در آن حوزه، کلیه واحدهای تولیدی/ وارداتی این محصولات باید بر اساس ضوابط قیمت‌گذاری این سازمان و لحاظ ضرایب سود مصوب، علاوه بر درج قیمت تولیدکننده یا وارد کننده، قیمت مصرف‌کننده را نیز روی بسته‌بندی کالاها درج کنند.

بر اساس این نامه قیمت تولیدکننده یا واردکننده شامل مجموع هزینه‌ها و سود قانونی واحدهای تولیدی/ وارداتی با احتساب مالیات بر ارزش افزوده است و قیمت مصرف‌کننده با احتساب ضرایب مصوب شبکه توزیع و عرضه محاسبه می‌شود.

پروژه شفاف‌سازی قیمت از طریق درج قیمت تولیدکننده به جای قیمت مصرف‌کننده از چهارم دی ماه شروع شده است. اما بر اساس ابلاغیه جدید سازمان حمایت به نظر می‌رسد روی بیشتر کالاها فقط قیمت تولیدکننده و روی تعداد کم‌تری از کالاها شامل انواع کیک، کلوچه، بیسکوئیت، چیپس، پفک و موارد مشابه هم قیمت تولیدکننده و هم مصرف‌کننده درج خواهد شد.

بر اساس این طرح کلیه واحدهای تولیدی و واردکننده انواع پودر لباسشویی، دستمال کاغذی، پوشک بچه، یخچال و فریزر، تلویزیون و ماشین لباسشویی از چهارم دی ماه، انواع لنت‌ترمز، فیلتر روغن، روغن موتور، محصولات شوینده، محصولات سلولزی، سس، رب، کنسروها، ترشیجات و ماکارونی و انواع آبمیوه، ماءالشعیر، نوشابه گازدار، غذاساز، نوشیدنی‌ساز، چرخ گوشت و مایکروفر نیز از ۲۷ آذرماه مکلف به درج قیمت تولیدکننده شده بودند و واحدهای تولیدکننده و واردکننده انواع حبوبات، ادویه‌جات، غلات، چای، دمنوش، قهوه، آجیل و خشکبار به صورت بسته‌بندی شده، فرآورده‌های پروتئینی، انواع غذاهای آماده و نیمه‌آماده، انواع کیک، کلوچه، بیسکوئیت، چیپس، پفک و موارد مشابه، لوازم‌خانگی، صوتی و تصویری به صورت کامل، ۵۱ قلم لوازم یدکی خودرو نیز از ۲۳ بهمن ملزم به اجرای این طرح هستند. سایر کالاها نیز در آینده به این طرح اضافه خواهد شد.

طبق اعلام مسئولان اجرای طرح اگر قیمت نهایی خریدار در کالای تند مصرف بیش از ۲۰ درصد و در کالاهای کند مصرف بیش از ۳۰ درصد باشد، مصداق گران فروشی است.

نامزد جدید فرماندهی نیروهای آمریکا در منطقه (سنتکام):

از هوش مصنوعی برای مقابله با ایران استفاده خواهم کرد

نامزد جدید فرماندهی مرکزی نیروهای آمریکا در منطقه (سنتکام) اعلام کرد از هوش مصنوعی برای مقابله با تهدیدات ایران در منطقه استفاده خواهد کرد.

به گزارش عصرایران، سپهبد مایک اریک کوریلا نامزد فرماندهی مرکزی نیروهای آمریکا در منطقه (سنتکام) در جلسه استماع کمیته امور نیروهای مسلح سنا، ایران را تهدید شماره ۱ آمریکا در منطقه توصیف کرد و گفت برای مقابله با ایران تشکیل یک ائتلاف واحد از متحدان آمریکا در منطقه ضروری است.

این ژنرال آمریکایی که هم اینک رییس سپاه ۱۸ هوابرد ارتش ایالات متحده است و از بهار سال ۱۴۰۱ قرار است جانشین ژنرال فرانک مکنزی در فرماندهی سنتکام شود، ایران را عامل شماره ۱ ایجاد بی‌ثباتی در منطقه خواند و افزود برای مقابله با ایران، ایالات متحده باید توانایی‌های خود را افزایش دهد و روابط قوی با کشورها و متحدان خود در منطقه برقرار سازد.

او یکی از عوامل تقویت کننده موضع نظامی آمریکا در منطقه را توسعه هوش مصنوعی برای مقابله با فعالیت‌های نظامی ایران و نیروهای نیابتی ایران در منطقه خواند و وعده داد در صورتی که به فرماندهی سنتکام برسد توسعه هوش مصنوعی را در صدر اولویت‌های خود قرار خواهد داد.

او گفت: ایران در حال حاضر با رفتار بدخواهانه خود عامل شماره ۱ بی‌ثبات کننده در خاورمیانه است. همکاری با شرکا و متحدان و تشکیل و تقویت یک جبهه متحد از همه شرکا و متحدان آمریکا بهترین راه برای مقابله با آنهاست.نامزد فرماندهی سنتکام گفت ارتش آمریکا باید از هوش مصنوعی به ویژه برای مقابله با ایران استفاده بهتری کند. او گفت هم اینک سپاه هجدهم هوابرد ایالات متحده تمرین‌های فصلی انجام می‌دهد تا یاد بگیرد که از هوش مصنوعی برای شناسایی اهداف برای حملات استفاده کند و در صورت تأیید فرماندهی او بر سنتکام از سوی سنا، او کاربرد هوش مصنوعی را به فرماندهی مرکزی ایالات متحده خواهد آورد.کوریلا افزود: ما باید به سرمایه‌گذاری در فناوری ادامه دهیم، تا پلتفرم‌ها و برنامه‌های هوش مصنوعی را توسعه دهیم، تا توانایی خود را برای شناسایی، دفاع و پاسخ به قابلیت‌های نظامی متعارف ایران افزایش دهیم.

در این جلسه ژنرال کوریلا گفت از نظر او کمک به شرکای منطقه‌ای آمریکا برای بهبود دفاع سایبری‌شان در برابر قابلیت سایبری تهاجمی بسیار توانا ایران، بسیار مهم است.کوریلا همچنین به موشک‌های بالستیکی که حوثی‌های مورد حمایت ایران اخیراً به سمت عربستان سعودی و امارات شلیک کرده‌اند، پرداخت.

او گفت برای مقابله با این حملات حوثی‌ها (انصارالله)، علاوه بر تلاش برای یکپارچه‌سازی سیستم‌های دفاع هوایی متحدان منطقه‌ای، باید به طور علنی نقش در پس پرده ایران در انجام این حملات را افشا و آشکار کرد، زیرا این اقدام می‌تواند تهران را وادار به توقف حملات کند.

وی گفت: ما باید مطمئن شویم که رفتار بد ایران را افشا می‌کنیم. من دریافته‌ام که هر زمان دست ایران در پشت این موضوع را آشکار کرده‌ایم، مفید بوده است.او همچنین اذعان داشت که هرگونه لغو تحریمی که به ایران ارائه شود، می‌تواند به آمریکا در میدان نبرد آسیب برساند.

ژنرال مایکل کوریلا در این باره گفت: با رفع تحریم‌ها این خطر وجود دارد که ایران بخشی از پول‌های آزاد شده خود را برای حمایت از نیروهای نیابتی و تروریسم در منطقه استفاده کند و اگر چنین کنند می‌تواند خطر را برای نیروهای ما در منطقه افزایش دهد.

مدیرکل زندان‌های فارس:

حضور ۱۶ نفر زندانیان زن استان فارس در مسابقات قرآن منطقه ۶ زندانیان زن کشور

مدیرکل زندان‌های فارس برگزاری مسابقات قرآن منطقه ۶ زندانیان زن کشور به میزبانی استان بوشهر، در استان فارس برگزار و ۱۶ نفر از زندانیان زن این استان در رشته‌های حفظ، قرائت، مفاهیم و... به رقابت پرداختند.

به گزارش روزنامه طلوع به نقل از روابط عمومی اداره کل زندان‌های استان فارس اسحاق ابراهیمی در جمع زندانیان زن فارس ضمن قدردانی از حضور و مشارکت زندانیان در فعالیت‌های قرآنی گفت: از اینکه در زندان به سمت قرآن، کتاب هدایت و روشنگری روی آورده‌اید تشکر می‌کنم زیرا در نظام زندانبانی اسلامی، توجه به معنویات و کرامت انسانی افراد از اصول مهم و مورد تأکید است.

وی افزود: تمامی افرادی که به جرم گرایش پیدا می‌کنند به دلیل فاصله گرفتن از قرآن و مسیر قرآن بوده است.

وی اضافه کرد: استوارترین راه، راه قرآن است و توصیه می‌کنم با جان و دل قرآن را فرا بگیرید و به آن عمل کنید.

مدیرکل زندان‌های فارس ضمن قدردانی از همکارانی که در توسعه فرهنگ قرآنی با تمام وجود در راستای گسترش مفاهیم قرآنی تلاش می‌کنند گفت: به دستورات قرآن عمل کنید و در اندرزگاهی که بسر می‌برید عامل به قرآن باشید تا بتوانید برای افرادی که در محیط خوابگاهی شما هستند و پس از آزادی نیز در جامعه تاثیرگذار باشید.

ابراهیمی اظهار داشت: راه قرآن، راه روشنگری و هدایت است هر که در این راه حرکت کرده در زندگی عاقبت بخیر و قرآن مایه آرامش برای وی بوده است.

مدیرکل زندان‌های فارس یادآور شد: در نظام جمهوری اسلامی بعد از پیروزی شکوهمند انقلاب اسلامی، فعالیت‌های اصلاحی و تربیتی در زندان‌ها رونق گرفته و یکی از اصولی‌ترین برنامه‌ها، توجه به قرآن و مبانی قرآنی بوده است.

وی یادآور شد: ما افتخار داریم اولین مدرسه قرآنی را در استان فارس در بین زندان‌های کشور راه‌اندازی کرده‌ایم و امروز در همه زندان‌های استان بند و مدرسه قرآنی داریم.

این مقام مسئول در زندان‌ها با اشاره به تعداد زندانیان شرکت‌کننده در فعالیت‌های قرآنی گفت: در راستای توسعه فعالیت‌های قرآنی در زندان‌ها، تعداد ۲۷۹۰ نفر در حوزه‌های مختلف قرآنی مشغول هستند هم‌اکنون، ۱۰ نفر حافظ کل قرآن هستند

۱۳ نفر حفظ ۲۰ جزء، ۲۶ نفر حافظ ۱۵ جزء، ۵۰ نفر ۱۰ جزء، ۵۰ نفر ۵ جزء، ۳۲۴ نفر حافظ ۳ جزء، ۷۸۳ نفر حافظ یک جزء و ۱۴۶۱ نفر حافظ سور منتخب قرآن هستند.

وی ضمن قدردانی از زندانیان شرکت‌کننده در فعالیت‌های قرآنی اظهار امیدواری کرد که با همت مسئولین قضایی استان، ارفاقات قانونی به زندانیان فعال در این حوزه تعلق خواهد گرفت.

شایان ذکر است نتیجه این مسابقات توسط داوران استان‌های بوشهر، خوزستان، فارس و کهگیلویه و بویر احمد در ارزیابی نهایی اعلام می‌گردد.

از هر دری کلامی

دردسر وام ۱۲۰ میلیون تومانی ازدواج برای بانک‌ها؛ پول نداریم!

دبیر کانون بانک‌ها و مؤسسات اعتباری خصوصی درباره افزایش وام ازدواج به ۱۲۰ میلیون تومان در سال آینده گفت: این مبلغ با وجود تورم ناچیز است، اما برای همین مبلغ نیز منابعی پیش‌بینی نشده است که صرفاً برای متقاضیان این وام توقع ایجاد می‌کند و بانک‌ها را به دلیل کمبود منابع با مشکل مواجه خواهد کرد.

به گزارش رویداد۲۴ ، محمدرضا جمشیدی اظهار کرد: با توجه به تورم موجود در کشور و گرانی وسایل موردنیاز برای تشکیل زندگی، افزایش مبلغ وام ازدواج به ۱۲۰ میلیون تومان رقم مناسبی نیست و تقریباً ۳۰ تا ۴۰ درصد از هزینه‌های تشکیل زندگی را تأمین نمی‌کند. از سوی دیگر، با اینکه رقم افزایش یافته در مقابل تورم ناچیز است، اما باید برای پرداخت همین مبلغ نیز منابعی وجود داشته باشد.

وی افزود: خیلی از افراد از سال ۱۳۹۷ به بعد در صف دریافت وام ازدواج قرار دارند و هنوز موفق به دریافت آن نشده‌اند. وام قرض‌الحسنه ازدواج از محل جمع‌آوری سپرده‌هایی است که مردم به عنوان قرض‌الحسنه در اختیار بانک‌ها قرار داده‌اند.

دبیر کانون بانک‌ها و مؤسسات اعتباری خصوصی با بیان اینکه منابع فعلی بانک‌ها پرداخت افزایش وام ازدواج به ۱۲۰ میلیون تومان را پوشش نمی‌دهد، گفت: اکنون منابع پرداخت وام ازدواج ۷۰ میلیونی محدود است و بانک مرکزی نیز سامانه ثبت‌نام وام ازدواج را متناسب با حجم وصولی بانک‌ها از محل سپرده‌های قرض‌الحسنه باز نگه می‌دارد تا مردم بتوانند برای دریافت وام ثبت‌نام کنند.

جمشیدی افزود: افزایش وام ازدواج به ۱۲۰ میلیون تومان گرچه ناچیز است، اما چون برای پرداخت مبالغ کمتر منابع وجود نداشت و برای پرداخت این افزایش مبلغ نیز منابعی پیش‌بینی نشده است، صرفاً توقع ایجاد می‌کند که پاسخی برای آن وجود ندارد. از سوی دیگر، این موضوع موجب می‌شود تا هجمه‌های منفی بیشتری نسبت به بانک‌ها شکل بگیرد.

وی از کسانی که موفق به دریافت وام ازدواج شده‌اند درخواست کرد تا نسبت به بازپرداخت اقساط خود اقدام کنند تا سایر متقاضیان هم بتوانند از این وام استفاده کنند.

تحلیل این خبر را در ستون سمت راست بخوانید

برش بودجه پیشنهادی، ویژه بازآفرینی مناطق حاشیه‌ای و محلات کم برخوردار شهر شیراز

رئیس کمیسیون ساماندهی حاشیه نشینی و رفع محرومیت مناطق کم برخوردار شورای اسلامی شهر شیراز گفت: برش بودجه پیشنهادی، ویژه بازآفرینی مناطق حاشیه‌ای و محلات کم برخوردار شهر شیراز، در کمیسیون ساماندهی حاشیه نشینی و رفع محرومیت مناطق کم برخوردار شورای اسلامی شهر شیراز بررسی شد.

به گزارش روزنامه طلوع به نقل از روابط عمومی شورای اسلامی شهر شیراز مریم حسینی تأکید کرد:رعایت عدالت اجتماعی در محله‌ها و رسیدگی به مشکلات مردم از مهمترین برنامه‌های این کمیسیون است.

مریم حسینی رئیس کمیسیون ساماندهی حاشیه نشینی و رفع محرومیت مناطق کم برخوردار شورای اسلامی شهر شیرازدر سی امین جلسه این کمیسیون که موضوع برش بودجه پیشنهادی سال ۱۴۰۱ ویژه بازآفرینی و ساماندهی مناطق حاشیه‌ای و محلات کم برخوردار شهر شیراز را مورد بررسی قرار داد، تصریح کرد: رعایت عدالت اجتماعی و رسیدگی و کاهش مشکلات مردم در مناطق شهری خصوصاً مناطق کمتر برخوردار شهر از مهمترین برنامه‌های این کمیسیون است.

حسینی با بیان اینکه از شروع فعالیتم در شورای اسلامی شهر، به منظور ارزیابی و نیازسنجی از محله‌های مختلف سطح شهر، بازدیدهای متعددی از این محله‌ها خصوصاً محله‌های حاشیه‌ای و کم برخوردار داشته‌ام، بر ضرورت کاهش آسیب‌ها و ناهنجاری‌های اجتماعی و همچنین آبادانی هرچه بیشتر این محله‌ها تأکید کرد و افزود: تحقق اصل عدالت، رفع تبعیض و ایجاد رفاه و آسایش برای شهروندان، از اهداف شورای اسلامی شهر شیراز در دوره ششم است.

رئیس کمیسیون ساماندهی حاشیه نشینی و رفع محرومیت مناطق کم برخوردار شهر، گفت: برای کاهش محرومیت از مناطق کم برخوردار شهر، برنامه‌ریزی خوبی از سوی این کمیسیون صورت گرفته است.

گفتنی است در این جلسه مقرر شد کمیسیون ساماندهی حاشیه نشینی و رفع محرومیت مناطق کم برخوردار در جهت تحقق برنامه‌ها و اجرای پروژه‌ها، به عنوان کمیسیون سیاست‌گذار و مناطق شهرداری نیز اهتمام ویژه در اجرای برنامه‌ها و پروژه‌هایی که تعریف می‌شوند داشته باشند.همچنین مقرر شد جلسات تخصصی در کمیسیون با حضور کارشناسان و با محوریت مسئله بودجه پیشنهادی برگزار و نتایج مقتضی ارائه گردد.