روزنامه طلوع

تاریخ ۲۰ آذر ۱۴۰۱ یکشنبه

هر شماره؛معرفی یک موضوع در حوزه سلامت از جنبه‌های مختلف

این شماره: سکته مغزی

صفحه ۶

شماره ۳۵۲۴ سال بیست و هشتم

سلامت

ریسک کمتر سکته مغزی با مصرف داروهای کاهنده کلسترول

بر اساس یک مطالعه جدید، افرادی که از داروهای کاهش دهنده کلسترول به نام استاتین استفاده می کنند، با خطر کمتر ابتلا به نوعی سکته مغزی موسوم به خونریزی داخل مغزی روبرو هستند.

سایت باشگاه خبرنگاران جوان می‌نویسد: دیوید گیست، نویسنده این مطالعه از دانشگاه دانمارک، گفت: در حالی که نشان داده شده است که استاتین‌ها خطر سکته مغزی ناشی از لخته‌های خون را کاهش می‌دهند، تحقیقات متناقضی در مورد اینکه آیا استفاده از استاتین‌ها باعث افزایش یا کاهش خطر ابتلاء به اولین خونریزی داخل مغزی در فرد می‌شود، وجود دارد.

وی در ادامه افزود: ما در این مطالعه به بررسی نواحی لوب و غیر لوب مغز پرداختیم تا ببینیم آیا این نواحی، عاملی برای استفاده از استاتین و خطر اولین خونریزی داخل مغزی است یا خیر. ما متوجه شدیم افرادی که از استاتین استفاده می‌کنند، کمتر در معرض خطر ابتلاء به این نوع سکته مغزی خونریزی دهنده در هر دو ناحیه مغز هستند. خطر با استفاده طولانی مدت از استاتین حتی کمتر بود.

ناحیه لوب مغز شامل قسمت اعظم مغز از جمله لوب‌های فرونتال، جداری، تمپورال و پس سری است. ناحیه غیر لوب عمدتاً شامل عقده‌های قاعده‌ای، تالاموس، مخچه و ساقه مغز است.

برای این مطالعه، محققان سوابق سلامتی در دانمارک را بررسی کردند و ۹۸۹ نفر با میانگین سنی ۷۶ سال را شناسایی کردند که خونریزی داخل مغزی در ناحیه لوب مغز داشتند. آن‌ها با ۳۹۵۰۰ نفر مقایسه شدند که این نوع سکته را نداشتند و از نظر سن، جنسیت و عوامل دیگر مشابه بودند.آن‌ها همچنین ۱۱۷۵ نفر با میانگین سنی ۷۵ سال را که خونریزی داخل مغزی در قسمت‌های غیر لوب مغزی داشتند، بررسی کردند. این افراد با ۴۶۷۵۵ نفر مقایسه شدند که این نوع سکته را نداشتند و از نظر

سن، جنسیت و عوامل دیگر مشابه بودند.

از مجموع شرکت کنندگان، ۶.۸٪ که سکته مغزی داشتند، به مدت پنج سال یا بیشتر از استاتین استفاده می‌کردند.

محققان دریافتند افرادی که در حال حاضر از استاتین استفاده می‌کنند، ۱۷ درصد کمتر در معرض خطر سکته مغزی در نواحی لوب مغز و ۱۶ درصد کمتر در معرض خطر سکته مغزی در نواحی غیر لوب مغز هستند.

استفاده طولانی‌تر از استاتین‌ها با کاهش خطر سکته مغزی در هر دو ناحیه مغز همراه بود. با استفاده از استاتین‌ها برای بیش از پنج سال، خطر سکته مغزی در ناحیه لوب مغز در افراد ۳۳ درصد و در ناحیه غیر لوب مغز ۳۸ درصد کمتر بود.

به گفته محققان، خبر اطمینان‌بخش برای افرادی که استاتین مصرف می‌کنند، این است که به نظر می‌رسد این داروها خطر سکته مغزی ناشی از خونریزی و همچنین خطر سکته مغزی ناشی از لخته شدن خون را کاهش می‌دهند.

خونریزی مغزی چیست؟

دکتر عبدالحسین پور

خونریزی مغزی (خونریزی بین بافت مغز و جمجمه یا خونریزی درون بافت مغز) می تواند سبب ایجاد آسیب مغزی شده و تهدید کننده حیات باشد. علائم این عارضه، شامل سردرد، تهوع و استفراغ، گزگز ناگهانی، ضعف، بی حسی یا فلج صورت، بازو یا پاها است. در صورتی که به سر شما یا فرد دیگری ضربه خورده و علامت های گفته شده را داشتید، با اورژانس تماس بگیرید.

انواع خونریزی مغزی

اکثر افراد بر این باورند که خونریزی مغزی به معنای خونریزی در داخل سر می باشد، اما پزشک و به خصوص پزشکانی که خونریزی مغزی را درمان می کنند (متخصصان و جراح مغز و اعصاب)، معتقدند که خونریزی مغزی (اینتراکرانیال هموراژ) بسیار گسترده تر از این ها است. پزشکان، اغلب خونریزی مغزی را با توجه به محل دقیق وقوع آن توصیف می نمایند.

برای درک بهتر خونریزی مغزی باید انواع مختلف آن را بشناسیم. نکته اول اینکه خونریزی می تواند در دو منطقه اصلی ایجاد گردد:

- خونریزی در داخل جمجمه و خارج از بافت مغز
- خونریزی در داخل بافت مغز

خونریزی داخل جمجمه و خارج از بافت مغز

مغز، دارای سه لایه غشایی (به نام مننژ) بین جمجمه استخوانی و بافت اصلی آن است. مننژ، مغز را پوشانده و از آن محافظت می کند. خونریزی مغزی می تواند در هر بخشی بین این سه لایه ایجاد شود. این سه لایه را سخت شامه، عنکبوتیه و نرم شامه می نامند.

۱. خونریزی اپیدورال

این خونریزی، بین استخوان جمجمه و لایه غشایی تحتانی یعنی سخت شامه اتفاق می افتد.

۲. خونریزی ساب دورال

این خونریزی بین سخت شامه و عنکبوتیه رخ می دهد.

۳. خونریزی زیر عنکبوتیه

این خونریزی بین عنکبوتیه و نرم شامه ایجاد می شود.

خونریزی در داخل بافت مغز

۱- خونریزی درون مغز

این خونریزی در لوب ها، پل مغزی و مخچه اتفاق می افتد (خونریزی در هر قسمتی از بافت مغز، از جمله ساقه مغز).

۲- خونریزی داخل بطنی

این خونریزی، در بطن های مغز رخ می دهد. بطن ها، نقاط خاصی از مغز (حفره ها) هستند که در آن ها مایع مغزی نخاعی تولید می شود.

علت ایجاد خونریزی مغزی

علت خونریزی مغزی موارد مختلفی می تواند باشد. در زیر برخی دلایل این عارضه را آورده ایم:

ضربه به سر، به دلیل زمین خوردن، تصادف رانندگی، تصادف ورزشی و...

فشار خون بالا، این عارضه می تواند به دیواره رگ های خونی آسیب برساند و باعث نشت یا پارگی آن ها شود

تجمع رسوبات چربی در عروق (تصلب شرایین)

وجود لخته خونی که در مغز تشکیل شده و یا از قسمت دیگری از بدن به مغز می رود. این لخته ها با آسیب رساندن به عروق می توانند سبب نشت خون گردند

پارگی آنوریسم مغزی، نقطه ای ضعیف در دیواره رگ خونی که متورم شده و می ترکد

نشت از اتصالات غیر طبیعی تشکیل شده بین عروق و شریان‌ها (ناهنجاری شریانی)

اختلالات خونریزی یا درمان با داروهای ضد انعقادی (داروهای رقیق‌کننده خون)

تومور مغزی که با افزایش فشار بر بافت مغز، باعث ایجاد خونریزی می شود

سیگار کشیدن، مصرف زیاد الکل یا استفاده از مواد غیرقانونی مانند کوکائین

بیماری های مرتبط با بارداری یا زایمان، از جمله اکلامپسی، واسکلوپاتی پس از زایمان یا خونریزی داخل بطنی نوزادان

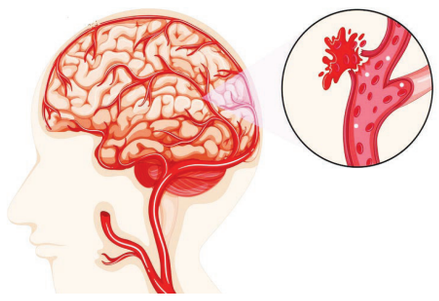

بیماری های مرتبط با تشکیل غیر طبیعی کلاژن در دیواره رگ های خونی، که می تواند باعث تضعیف دیواره عروق و در نتیجه پارگی آن گردد

تجمع پروتئین آمیلوئید در دیواره های شریان مغز (آنژیوپاتی آمیلوئید مغزی)

اثرات خونریزی مغزی

از آنجا که مغز، توانایی ذخیره اکسیژن را ندارد، برای تأمین اکسیژن و مواد مغذی، به رگ های خونی متکی است. هنگامی که به دلیل نشت یا پارگی عروق مغزی، خونریزی رخ دهد، اکسیژن به بخشی از بافت مغز، که توسط این عروق تأمین می گردد، نمی رسد. از طرفی، تجمع خون ناشی از خونریزی داخل جمجمه یا خونریزی مغزی، به مغز فشار آورده و سبب اختلال در اکسیژن رسانی می شود.

هنگامی که خونریزی، منجر به قطع شدن جریان خون در اطراف یا بافت مغز و اختلال در اکسیژن رسانی به مدت بیش از سه یا چهار دقیقه گردد، سلول های مغز می میرند. در این حالت سلول های عصبی، آسیب دیده و عملکرد آن ها مختل می شود.

آیا خونریزی مغزی باعث مرگ می‌شود؟

خونریزی مغزی، صرف نظر از محل وقوع آن، معمولاً به طور ناگهانی اتفاق می افتد. با این حال، در برخی موارد مانند هماتوم های ساب دورال، بروز علائم ممکن است چند روز تا چند هفته طول بکشد. خونریزی مغزی، با آسیب رساندن به بافت مغز، می تواند تهدید کننده حیات باشد.تاثیر و میزان جدی بودن این خونریزی، به علت وقوع آن، محل خونریزی در داخل جمجمه، مقدار خونریزی، فاصله زمانی میان خونریزی و درمان، سن و سلامت کلی بیمار بستگی دارد. سلول های مغزی، پس از مرگ مجددا تولید نمی شوند. آسیب مغز می تواند شدید بوده و منجر به ناتوانی جسمی، ذهنی و عملکردی شود.

چه کسانی دچار خونریزی های مغزی می شوند؟

انواع مختلف خونریزی داخل جمجمه، می تواند در افراد از هر رنج سنی ایجاد شود. خونریزی مغزی (خونریزی در هر جایی از بافت مغز) و سکته مغزی خونریزی دهنده (مخصوصا پارگی عروق مغزی) بیشتر در بالغین مسن رخ می دهد، اما می تواند کودکان را نیز درگیر نماید.

آگهی

آگهی مناقصه عمومی
۱۴۰۱-۷۵۳

نوبت اول:۱۴۰۱/۹/۲۰طلوع نوبت دوم: ۱۴۰۱/۹/۲۱سبحان

سازمان مدیریت حمل و نقل مسافر شهرداری شیراز در نظر دارد بازسازی صندلی مینی بوس ها را از طریق برگزاری مناقصه عمومی در سامانه تدارکات الکترونیکی دولت(ستاد) با شماره فراخوان ۲۰۰۱۰۹۶۶۸۸۰۰۰۲۸۱ به اشخاص واجد شرایط واگذار نماید لذا از کلیه متقاضیان دعوت بعمل می آید با مراجعه به آدرس www.setadiran.ir نسبت به دریافت اسناد مناقصه و تحویل آن اقدام نماید. در صورت عدم عضویت قبلی ، ثبت نام در سامانه مذکور و دریافت گواهی امضای الکترونیکی صاحبان امضای مجاز از سوی متقاضیان جهت شرکت در مناقصه الزامی می باشد. ضمنا در صورت نیاز به اطلاعات بیشتر شماره تلفن ۰۷۱۳۸۲۳۲۷۲۳ داخلی ۲۱۷ و ۲۱۸ آماده پاسخگویی می باشد.

۱- مبلغ برآورد: ۱۱،۲۳۲،۰۰۰،۰۰۰ ریال

۲- مدت قرارداد : ۴ ماه

۳- شرایط شرکت کنندگان:

کلیه اشخاص حقوقی دارای پروانه تولید و یا اشخاص حقیقی دارای پروانه کسب مرتبط با موضوع مناقصه

۴- مبلغ تضمین شرکت در مناقصه ۵۶۵،۰۰۰،۰۰۰ ریال بصورت ضمانت نامه بانکی یا فیش واریزی نقدی بحساب سپرده ۱۰۰۸۰۵۵۰۴۷۴۲ بانک شهر شعبه چمران بنام شهرداری شیراز با کد مرجع ۱۰۱۹۸۴ سازمان مدیریت حمل و نقل مسافر

۵- سپرده برندگان اول و دوم مناقصه درصورتی که حاضر به عقد قرارداد نشوند به نفع سازمان ضبط خواهد شد.

۶- در زمان انعقاد قرارداد ۱۰٪ مبلغ پیشنهادی بعنوان ضمانت حسن اجرای تعهدات بصورت ضمانت نامه بانکی اخذ می گردد.

۷- آخرین مهلت دریافت (توزیع) اسناد: متقاضیان می توانند حداکثر تا ساعت ۱۵ روز دوشنبه مورخ ۱۴۰۱/۹/۲۸ از طریق مراجعه یه سامانه تدارکات الکترونیکی دولت (ستاد) اسناد مناقصه را دریافت نمایند لازم به ذکر است مناقصه گران جهت شرکت در مناقصه می بایست در زمان مقرر فوق نسبت به دریافت اسناد صرفا از طریق سامانه اقدام نماید در غیراینصورت امکان شرکت در مناقصه را نخواهند داشت.

۸- آخرین مهلت ارائه پیشنهادات و ثبت اسناد و مدارک در سامانه حداکثر تا ساعت ۱۵ روز یکشنبه مورخ ۱۴۰۱/۱۰/۱۱ می باشد.شرکت کنندگان می بایست تا تاریخ مذکور سپرده شرکت در مناقصه را بصورت فیزیکی به آدرس شیراز بولوار امیرکبیر شهرک والفجر بولوار شهدای اتوبوسرانی دبیرخانه سازمان تحویل نمایند.

- پس از زمان اعلام شده فوق ، هیچ گونه پیشنهادی پذیرفته نخواهد شد.

۹- تاریخ و محل بازگشایی پاکات:ساعت ۱۴:۱۵ روز دوشنبه مورخ ۱۴۰۱/۱۰/۱۲ در محل چهارراه خلدبرین سالن اجتماعات اداره کل حقوقی سابق شهرداری شیراز می باشد.

۱۰- مدت اعتبار پیشنهادها ۳ ماه از تاریخ ارائه پیشنهاد قیمت می باشد.

۱۱- هیچگونه وجهی بابت پیش پرداخت داده نخواهد شد.

۱۲- بدیهی است هزینه آگهی بعهده برنده مناقصه خواهد بود.

۱۳- شهرداری در رد یک یا تمام پیشنهادها مختار میباشد در اینصورت سپرده ها مسترد می گردد.

۱۴- سایر اطلاعات و جزئیات مربوط به مناقصه در اسناد مناقصه مندرج است.

۱۵- شرکت در مناقصه و ارائه پیشنهاد به منزله قبول شروط و تکالیف شهرداری موضوع ماده ۱۰ آیین نامه معاملات شهرداری شیراز می باشد

۱۶- آگهی و اطلاعات مربوط به مناقصه از طریق سایت https://shaffaf.shiraz.ir قابل مشاهده می باشد.

۱۷- متقاضیان شرکت در مناقصه موظف به ثبت نام در سایت vendor.shiraz.ir می باشند

۱۸- کلیه متقاضیان شرکت در مناقصه ملزم به ثبت نام در سامانه ثنا می باشند.

۱۹- اطلاعات تماس سامانه ستاد جهت انجام مراحل عضویت در سامانه مرکز تماس ۱۴۵۶

۱۴۲۴۳۸۴ ۳۹۶۶۷

اداره کل ارتباطات و امور بین الملل شهرداری شیراز

آگهی فقدان سند مالکیت

آقای عبدالعلی روحانی وصال با تسلیم دو برگ استشهادیه که در دفتر اسناد رسمی شماره ۲۳۵ شیراز با شماره شناسه یکتا ۱۴۰۱۰۲۱۵۲۷۵۹۰۰۰۷۳۳ تنظیم گردیده است مدعی است که تعداد ۱ جلد سند مالکیت دفترچه ای مربوط به دو سهم مشاع از نه سهم باستثناء ثمن اعیانی ششدانگ پلاک ۹۰/۱ واقع در بخش دو شیراز که به شماره دفتر ۳ صفحه ۴۶۵ ذیل شماره ۳۹۴ به نام عبدالعلی روحانی وصال ثبت و سند مالکیت بشماره چاپی ۱۱۹۵۹۱ صادر و به علت جابه جائی منزل مفقود گردیده است و نامبرده تقاضای صدور سند المثنی نموده است مراتب طبق ماده ۱۲۰ اصلاحی آئین نامه قانون ثبت آگهی می شود که هرکس نسبت به ملک مورد آگهی معامله ای کرده و یا مدعی وجود سند مالکیت نزد خود می باشد تا ده روز پس از انتشار آگهی به ثبت محل مراجعه و اعتراض خود را ضمن ارائه اصل سند مالکیت یا خلاصه معامله تسلیم نماید و اگر ظرف مدت مقرر اعتراضی نرسیده و یا در صورت اعتراض اصل سند ارائه نشود اداره ثبت سند مالکیت المثنی را طبق مقررات صادر و به متقاضی تسلیم خواهد کرد.

۳۹۶۷۳/۱۹۶۷۱۲۷ ۳۶۱۲ م الف

مصطفی علیخانی – رئیس واحد ثبتی حوزه ثبت ملک شیراز ناحیه ۲

آگهی فقدان سند مالکیت بخش ۲ شیراز

آقای غلامرضا هنرورزاده با تسلیم دو برگ استشهادیه که در دفتر اسناد رسمی شماره ۱۶۰ شیراز تنظیم گردیده است مدعی است که تعداد ۱ جلد سند مالکیت مربوط به چهاردانگ مشاع از ششدانگ پلاک ۱۴۳۳ واقع در بخش ۲ شیراز که ذیل ثبت ۴۵۵۹ صفحه ۲۹۲ دفتر ۹۱ املاک به نام تیمور طالب زاده ابنوی ثبت و سند مالکیت بشماره چاپی ۰۴۴۴۵۲ صادر سپس مورد ثبت مع الواسطه برابر سند ۹۶۹۳۹ مورخ ۱۳۸۳/۰۲/۱۵ دفتر ۱۴ شیراز به غلامرضا هنرورزاده منتقل و به علت جابه جایی مفقود گردیده است و نامبرده تقاضای صدور سند المثنی نموده است مراتب طبق ماده ۱۲۰ اصلاحی آئین نامه قانون ثبت آگهی می شود که هرکس نسبت به ملک مورد آگهی معامله ای کرده و یا مدعی وجود سند مالکیت نزد خود می باشد تا ده روز پس از انتشار آگهی به ثبت محل مراجعه و اعتراض خود را ضمن ارائه اصل سند مالکیت یا خلاصه معامله تسلیم نماید و اگر ظرف مدت مقرر اعتراضی نرسیده و یا در صورت اعتراض اصل سند ارائه نشود اداره ثبت سند مالکیت المثنی را طبق مقررات صادر و به متقاضی تسلیم خواهد کرد.

۳۹۶۷۲/۱۹۶۷۱۲۶ ۳۶۱۱ م الف

مصطفی علیخانی – رئیس واحد ثبتی حوزه ثبت ملک شیراز ناحیه ۲

آگهی حق تقدم در خصوص افزایش سرمایه در شرکت صندوق حمایت از توسعه منابع طبیعی استان فارس (سهامی خاص) ثبت شده به شماره ۴۴۴۷۱ شناسه ملی ۱۴۰۰۵۹۸۵۰۲۸

در اجرای ماده ۱۶۹ لایحه اصلاحی قانون تجارت، به اطلاع کلیه سهامداران شرکت صندوق حمایت از توسعه منابع طبیعی استان فارس (سهامی خاص) ثبت شده به شماره ۴۴۴۷۱ می رساند، که با عنایت به مصوبه مجمع عمومی فوق العاده مورخ ۱۴۰۱/۰۹/۱۴ و تفویض اختیار عملی نمودن افزایش سرمایه به هیئت مدیره، نظر به اینکه مقرر است سرمایه شرکت از مبلغ ۲۷/۶۱۷/۴۱۳/۰۰۰ ریال به مبلغ ۶۰/۰۰۰/۰۰۰/۰۰۰ ریال منقسم به ۶/۰۰۰/۰۰۰ سهم ده هزار ریالی با نام و از طریق (مطالبات ، آورده نقدی یا تواما و یا موارد دیگر مندرج در ماده ۱۵۸ لایحه اصلاحی قانون تجارت) افزایش یابد، لذا با توجه به ماده ۱۶۶ لایحه اصلاح قانون تجارت هر صاحب سهم دارای ۱/۲۰ سهم حق تقدم نسبت به یک سهم مالکیت خود را داراست. لذا از کلیه سهامداران محترم شرکت درخواست می شود از تاریخ نشر این آگهی به مدت ۶۰ روز از سلب حق تقدم خود از بخشی از سهام جدید طبق ماده ۱۶۷ لایحه اصلاح قانون تجارت ضمن مراجعه به دفتر صندوق و اطلاع از میزان قدرالسهم، نسبت به واریز وجه سهم خریداری شده اقدام و مبلغ اسمی خرید سهام را به حساب سپرده شماره سپرده کوتاه مدت به شماره ۸۳۶۲۳۳۳۷۷ به نام این شرکت نزد بانک کشاورزی شعبه ستارخان شیراز واریز و اصل فیش مربوطه را واقع در شیراز بلوار مطهری شمالی جنب اداره کل منابع طبیعی و آبخیزداری استان فارس، صندوق حمایت از توسعه منابع طبیعی استان فارس کد پستی ۷۱۸۶۷۶۶۳۶۱ تسلیم نماید. بدیهی است پس از انقضاء مهلت مقرر، هیات مدیره می تواند سهام باقیمانده را به سایر متقاضیان واگذار نماید.

۳۹۶۷۰

هیات مدیره صندوق حمایت از توسعه منابع طبیعی استان فارس

روزنامه طلوع آگهی و مشترک می‌پذیرد

۰۷۱ – ۳۲۳۴۴۷۷۲