روزنامه طلوع

تاریخ
۲
تیر
۱۴۰۳
شنبه

صفحه
۲
شماره
۳۹۴۶
سال
سی ام

اخبار

واکنش رئیس صدا و سیما به درخواست روحانی

رئیس سازمان صدا و سیما می‌گوید: هر فردی از هر جریان و گرایش سیاسی که نام او در مناظرات انتخاباتی برده شده اگر شکایت دارد، می‌تواند شکایت خود را به کمیسیون بررسی تبلیغات ارسال کند، کمیسیون این شکایت را بررسی خواهد کرد و ما هم طبق نظر کمیسیون عمل خواهیم کرد.

به گزارش شفقنا؛ پیمان جبلی درباره انتقاد بررسی از شخصیت‌ها و جریان‌های سیاسی نسبت به نحوه برگزاری مناظرات انتخاباتی کاندیداها، بیان کرد: دیدگاه‌ها، نظرات و نقدهای مربوط به برگزاری برنامه‌های تبلیغاتی به ویژه مناظره‌ها را با احترام دریافت می‌کنیم و مواردی که قابل اعمال باشد، به صورت جزئی اعمال خواهیم کرد.

وی ادامه داد: اگر در برنامه‌های تبلیغاتی نامزدها اعم از مناظره یا برنامه‌های دیگر، نسبت‌های ناروا به افراد زده شود یا توهین شود یا هتک حرمت شود، دقیقاً طبق قانون، آن فرد می‌تواند به کمیسیون بررسی تبلیغات شکایت کند، سپس کمیسیون تشخیص می‌دهد و براساس تشخیص کمیسیون تبلیغات، صدا و سیما عمل خواهد کرد.

یامین پور دبیر شورای‌عالی نوجوانان و جوانان:

مناظره‌ها جز سرخوردگی پیامدی نداشته

چه بسا مناظره‌های این دوره برخلاف انتظار موجب کاهش مشارکت بشود

یامین پور در توئیتی نوشت: چه بسا مناظره‌های این دوره برخلاف انتظار موجب کاهش مشارکت بشود.

عدم برآورده شدن توقعات از سطح و نوع مناظره‌ها که اغلب تا سطح گفتگوهای معمولی کارشناسی پایین آمده، طبعاً سرخوردگی و بی‌انگیزگی را در پی دارد.

وحید یامین پور در شبکه اجتماعی ایکس نوشت:

چه بسا مناظره‌های این دوره برخلاف انتظار موجب کاهش مشارکت بشود.

عدم برآورده شدن توقعات از سطح و نوع مناظره‌ها که اغلب تا سطح گفتگوهای معمولی کارشناسی پایین آمده، طبعاً سرخوردگی و بی‌انگیزگی را در پی دارد.

مگر در شب‌های آینده شاهد اتفاق دیگری باشیم.

تحلیل این خبر را در صفحه اول بخوانید

دبیر انجمن آندوسکوپی های گوارشی ایران:

ابتلای ۴۵ درصد مردم کشور به کبد چرب

اصلاح سبک زندگی تنها راه درمان

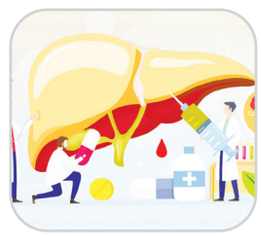

دبیر انجمن آندوسکوپی‌های گوارشی ایران با بیان اینکه ۴۵ درصد افراد جامعه به کبد چرب مبتلا هستند، گفت: اگرچه این بیماری درمان قطعی ندارد ولی با اصلاح سبک زندگی، کاهش وزن و فعالیت فیزیکی التیام می‌یابد.

امیر پاشا طبائیان در گفت و گو با خبرنگار حوزه سلامت ایرنا افزود: مصرف غذاهای آماده با کالری زیاد، بی تحرکی و چاقی باعث افزایش کبد چرب در ایرانیان شده و می‌تواند اندام‌های بدن از جمله مغز، کلیه و قلب را درگیر کند و باعث سکته مغزی شود.

وی تصریح کرد: کبد چرب در اکثر موارد علامتی ندارد و بیمارانی که غالباً به طور اتفاقی سونوگرافی شکم به دلایل دیگر انجام می‌دهند متوجه چرب بودن کبد خود می‌شوند یا در طی بررسی علت افزایش آنزیم‌های کبدی، کبد چرب تشخیص داده می‌شود.

وی اظهار داشت: هنگامی که کبد دچار التهاب می‌شود، می گوییم فرد مبتلا به التهاب کبد ناشی از چربی شده که این خود می‌تواند باعث آسیب کبدی شود و به مرور التهاب حاد یا مزمن ایجاد می‌کند و می‌تواند باعث ایجاد سیروز یا نارسایی مزمن کبد شود.

طبائیان ادامه داد: توصیه می‌شود افراد مبتلا به کبد چرب از مصرف غذاهای پرکالری و پرچرب و به ویژه پرکربوهیدرات مانند فست فود، شیرینی جات و نوشابه‌های گازدار و خصوصاً الکل پرهیز کنند. مصرف میوه‌ها و سبزیجات تازه در این بیماران توصیه می‌شود، البته باید از مصرف بیش از حد میوه‌هایی که دارای محتوای فروکتوز هستند نیز خودداری کنند.

سرپرست شهرداری منطقه ۵ شیراز خبر داد؛

برگزاری مراسم جشن عید غدیر با اجرای برنامه‌های متنوع در سطح منطقه

سرپرست شهرداری منطقه ۵ شیراز از برگزاری مراسم جشن عید غدیر با اجرای برنامه‌های متنوع در سطح منطقه خبرداد.

به گزارش روزنامه طلوع به نقل از امور ارتباطات شهرداری منطقه ۵ شهرام سبزیان فرد گفت: جشن عید غدیر از سوی شهرداری منطقه با هدف معرفی سیره علوی و گسترش نشاط اجتماعی در سطح منطقه برگزار می‌شود.

سرپرست شهرداری منطقه ۵ شیراز اظهار داشت: عید غدیر خم فرصتی است مغتنم برای معرفی ولایت و بیعت با «امیرالمؤمنین (ع)» است و این مناسبت بهترین فرصت برای آشنایی با فلسفه امامت است.

وی افزود: شورا و شهرداری برنامه‌های فرهنگی متنوعی را درعید سعید غدیر با هدف تقویت مبانی فرهنگ دینی تدارک دیده و تمهیدات لازم برای اجرای برنامه‌های فرهنگی، هنری، آئین معنوی و شاد برای شهروندان مهیا شده است.

وی یادآور شد: شهرداری منطقه در راستای ایجاد فضای مناسب معنوی و گسترش و تعمیق فرهنگ ولایت و امامت با مشارکت حوزه مقاومت بسیج و همچنین گروه‌های جهادی، فرهنگی و مردمی در سطح منطقه اقدام به برگزاری جشن بزرگ عید غدیر خواهد کرد.

سرپرست شهرداری منطقه پنج شیراز ارائه خدمات و پشتیبانی از برگزاری مراسم، جشن‌ها و برنامه‌های مختلف عید غدیر خم در سطح منطقه را از دیگر خط و مشی‌های شهرداری منطقه دانست و تصریح کرد: مناسب سازی سطح منطقه و آماده سازی محیط های پیرامون مساجد، حسینیه‌ها و هیئت‌های مذهبی اقدامات شاخصی است که شهرداری با جدیت آن را دنبال می‌کند.

سبزیان فرد افزود: از همکاری و تعامل حوزه مقاومت بسیج و گروه‌های فرهنگی و جهادی با مجموعه شهرداری و همراهی در آذین‌بندی و برپایی جشن عید سعید غدیر خم تقدیر و تشکر کرد.

فلاحت پیشه فعال سیاسی اصول گرا:

تا کنار نرفتن پوششی‌ها نباید مناظره‌ای انجام شود

ستاد پزشکیان و پورمحمدی باید اعتراض کنند

این ظلم به ملت ایران است که کاندیداهایی که برای رئیس‌جمهور شدن نیامده‌اند بلکه برای تقسیم مناصب آمده‌اند وقت و انرژی ملت را تلف کنند

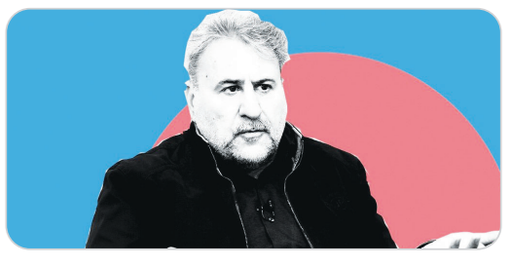

دو جلسه از پنج جلسه مناظره کاندیداهای ریاست‌جمهوری برگزار شده است. حشمت‌الله فلاحت‌پیشه، رئیس سابق کمیسیون امنیت ملی مجلس، می‌گوید این مناظره‌ها بسیار کسل‌کننده‌اند و تیم پزشکیان نباید زیر بار این همه مناظره کسل‌کننده می‌رفت. او می‌گوید تعداد زیاد مناظره‌ها به نفع نامزدهایی است که به جای ارائه برنامه منطقی، به دنبال حاشیه‌بردن حقایق و استفاده از تکنیک‌های سفسطه برای پیروزی در بحث هستند.

رویداد ۲۴ | مناظره دوم ریاست جمهوری با حضور هر شش کاندیدا در فضایی کسالت‌بار به اتمام رسید. در این مناظره پوششی‌ها یعنی زاکانی و قاضی‌زاده بیشتر مشخص شدند و زاکانی با حملات، اتهام‌زنی و به معنای واقعی لجن‌پراکنی به پزشکیان و پورمحمدی سعی کرد تا موضوعات اصلی را به حاشیه ببرد و آنها را درگیر مباحث بیهوده کند.

*معتقدم الیگارشی ثروت و قدرت و کاسبان تحریم از دولت‌ها قوی‌تر هستند و کاسبان تحریم حتی به دولت رئیسی هم رحم نکردند. صحبت‌هایی مطرح شده بود که برخی از افراد دولت رئیسی هم خواهان حل مشکل ایران در FATF بودند، اما بازهم موانع برداشته نشد، چرا که اگر برداشته می‌شد دخل و خرج کشور شفاف می‌شد و شفاف شدن دخل و خرج ملت به ضرر کاسبان تحریم بود.

*من ارجاع می‌دهم به سخنان کاندیدای دیگر! قالیباف به حق گفته است که ۳۰ درصد از منابع مالی کشور به خاطر تحریم فدا می‌شود. این یک اعتراف دیرهنگام از سمت رئیس مجلس بود. آقای قالیباف اگر همچین اطلاع و اعتباری داشتی چرا در مجلس دفاع نکردی؟ اگر به این نتیجه رسیده بودند که در مبادلات تحریمی ۳۰ درصد از پول ایران کاهش پیدا می‌کند، پس چرا به دولت رئیسی هم رحم نکردند و به این سید مظلوم هم اجازه ندادند مشکل ایران با FATF حل شود؟

*متاسفانه کسل‌کننده‌بودن مناظرات و ناموزون‌بودن طرف‌های مقابله در مناظره، باعث شده تا حقیقت مشخص نشود و کسانی پیروز شوند که در سفسطه حرفه‌ای هستند. مردم ایران نیازمند فلسفه آگاهی هستند. به ستاد آقای پزشکیان توصیه می‌کنم یا هم وزنی لازم در مناظرات آینده ایجاد کنند یا یک تغییر اساسی دیگر صورت بگیرد. آنچه که مسجل است این است که حداقل دونفر از کاندیداهای موجود به نفع دیگران کنار می‌کشند. این ظلم به ملت ایران است که کاندیداهایی که برای رئیس‌جمهور شدن نیامدند بلکه برای تقسیم مناصب آمدند. مردم باید وقت و انرژی و اعصابشان پای مناظرات طولانی وخسته کننده تلف شود.

*ستاد آقایان پزشکیان و پورمحمدی باید یک اعتراض رسمی انجام دهند اگر کسانی قرار است کنار روند، زودتر کنار روند و تا مشخص شدن اعضای نهایی، مناظره دیگری برگزار نشود. پوششی‌ها مانع شنیده شدن صدای حقیقت هستند.

*برخی از افراد صاحب ادبیات تنش در دنیای سیاست هستند و حتی اگر به ریاست جمهوری برسند، چون ادبیات تنش زا دارند، باید ماه‌ها فرصت و انرژی ایران هزینه شود تا ادبیات تازه‌ای جایگزین شود. برخی از افراد سیاست خارجی را حجتیه‌ای می‌بینند و با یک سخنرانی و سفسطه نظرشان را درباره تحریم و مذاکره شفاف اعلام نمی‌کنند.

*کسانی که قانون نابودی با تحریم‌ها را در مجلس تصویب کردند، کسانی که FATF را حل نکردند و کسانی که مسئول مستقیم شکست مذاکرات احیای برجام هستند، نه ایدئولوژی و نه صداقتی برای از بین بردن تحریم‌ها ندارند.

مدیرکل میراث فرهنگی گردشگری و صنایع‌دستی استان فارس:

اماکن تاریخی فارس میزبان رویدادهای ملی و بین‌المللی

مدیر کل میراث فرهنگی گردشگری و صنایع‌دستی استان فارس اماکن تاریخی و فرهنگی فارس آماده میزبانی از رویدادهای ملی و بین‌المللی را دارند.

به گزارش روزنامه طلوع به نقل از روابط عمومی اداره کل میراث فرهنگی گردشگری و صنایع‌دستی استان فارس محمد ثابت اقلیدی با بیان اینکه از تمامی هنرمندان و برگزاری چنین رویدادهایی حمایت و استقبال می‌کنیم افزود: کنسرت علیرضا قربانی در مجموعه جهانی تخت جمشید برای نخستین بار اجرا می‌شود. او افزود: اجرای این برنامه از تاریخ ۹ تیر ماه و پهنه اصلی تخت‌جمشید و با جانمایی تعداد گسترده‌ای از صندلی‌ها برای مخاطبان برگزار می‌شود.

مدیرکل میراث فرهنگی گردشگری و صنایع‌دستی استان فارس افزود: تمامی جوانب کار برای اجرای چنین کنسرتی در یک مجموعه تاریخی با دقت و نظارت کارشناسان حوزه میراث فرهنگی گردشگری استان سنجیده شده است.

ثابت اقلیدی ادامه داد: این رویداد بزرگ ملی نشاط اجتماعی را به همراه دارد و می‌تواند به افزایش سطح کمی گردشگر به استان فارس و شهر شیراز کمک کند.

او با بیان اینکه برگزاری رویدادها در اماکن تاریخی و فرهنگی فرصت طلایی برای جذب بیشتر گردشگران و ماندگاری ساعت بازدید است گفت: در حال حاضر استان فارس به مرکز و کانون رویدادها تبدیل شده است و بی شک این موضوع تأثیر به سزایی در توسعه و اقتصاد گردشگری استان دارد.

مدیرکل میراث فرهنگی گردشگری و صنایع‌دستی استان فارس در ادامه به اجرای دیگر رویدادهای مناسبتی در ایام مختلف سال در سطح این استان هم اشاره کرد و گفت: به زودی رویدادهای گردشگری، فرهنگی و مذهبی پیش‌بینی شده برای تابستان امسال را معرفی و اجرا خواهیم کرد که هدف از اجرای این رویدادها شناخت گردشگران و جامعه هدف استان از ظرفیت‌ها، توانمندی‌ها و پتانسیل‌های گردشگری فارس خواهد بود.

ثابت اقلیدی در ادامه سخنانش به برگزاری جشنواره بین‌المللی چند رسانه‌ای میراث فرهنگی نیز اشاره کرد و گفت: طبق برنامه‌ریزی‌ها این جشنواره که یکی از مهم‌ترین رویدادهای بین‌المللی کشور است هم به میزبانی شیراز و در پاییز امسال برگزار خواهد شد که بی‌تردید تأثیر و نقش به سزایی در معرفی جاذبه‌های تاریخی، فرهنگی و گردشگری همچنین ظرفیت‌های بالقوه و بالفعل استان فارس در حوزه‌های میراث فرهنگی، گردشگری و صنایع‌دستی دارد.

ثابت اقلید با بیان اینکه اماکن تاریخی و فرهنگی فارس آماده میزبانی از رویدادهای ملی و بین‌المللی را دارند گفت: برای نمونه در هفته اخیر رویداد بزرگترین جشن خانواده سرودی‌های ایران با عنوان جشن اختتامیه سومین فصل لیگ سرود ایران، همزمان با آغاز دهه ولایت در مجموعه فرهنگی سعدی برگزار شد که مورد استقبال کم نظیر مردمی نیز قرار گرفت.

رئیس کمیسیون سلامت، محیط زیست و خدمات شهری شورای اسلامی شهر شیراز خبر داد؛

دغدغه مدیریت شهری برای خدمت رسانی به توان‌خواهان

رئیس کمیسیون سلامت، محیط زیست و خدمات شهری شورای اسلامی شهر شیراز از دغدغه مدیریت شهری برای خدمت رسانی به توان‌خواهان خبر داد.

به گزارش روزنامه طلوع به نقل از روابط عمومی شهرداری منطقه دو، مسعود زارعی با حضور شهردار و معاونین منطقه دو، رئیس اداره بهزیستی شهرستان شیراز، تعدادی از مدیران شهری و دستگاه‌های متولی شمار توانخواهان شیراز را بیش از ۶۳ هزار نفر اعلام کرد

وی خواستار افزایی دستگاه‌ها برای بهبود ارائه خدمات بهینه به توانخواهان شد و اظهار داشت: برپایی جلسات هفتگی و تشکیل کارگروه مناسب سازی معابر با حضور نماینده تام‌الاختیار استانداری، فرمانداری، شورای اسلامی شهر، شهرداری و حوزه‌های متولی نقش مهمی در خدمت رسانی به جامعه توان‌خواهان دارد.

زارعی خواستار ارائه گزارش پیشرفت پروژه‌های توانخواهان به شهردار کلانشهر شیراز شد و بر آسیب شناسی محورهای شهری برای تردد معلولان تاکید کرد

رئیس کمیسیون سلامت، محیط زیست و خدمات شهری شورای اسلامی شهر بیان داشت: با تنظیم یک صورت جلسه باید وظایف همه دستگاه‌ها جهت خدمت رسانی به توانخواهان روشن شود.

او تلاش‌های شهرداری منطقه ۲ در حوزه ارائه خدمات به معلولان را شایسته قدردانی دانست و خواستار ارائه گزارش کاملی از روند پیشرفت مجموعه پارک ویژه توانخواهان شد.

به گفته این مقام مسئول، تشکیل دبیرخانه جهت آسیب شناسی نقاط ضعف و بررسی مناسب سازی معابر در مناطق یازده‌گانه شهرداری شیراز ضروری است.

رئیس کمیسیون سلامت، محیط زیست و خدمات شهری شورای اسلامی شهر شیراز خاطرنشان کرد: هم اکنون ۹۰۹۰ نقطه برای مناسب سازی تردد معلولان شناسایی شده که تا پایان بهار ۱۴۰۳ باید به تمامی آنها رسیدگی شود.

زارعی با بیان اینکه در راستای مناسب سازی معابر باید از ظرفیت مشاوران خبره بهره‌مند شد، افزود: رسیدگی به مشکلات معلولان در اولویت‌های مدیریت شهری قرار دارد.

وی در بخش دیگری از سخنانش خواستار غنی‌سازی فرهنگسرای یاران شد و افزود: ارائه خدمات حضوری و مجازی برای توانخواهان باید به شکل ویژه در دستور کار قرار گیرد.

او گسترش زیرساخت‌ها برای ارائه خدمات فرهنگی به توانخواهان را ضروری ارزیابی کرد و بیان داشت: ارائه خدمات آموزشی، تفریحی، ورزشی، طرح‌های توانمندسازی و پرداختن به سایر نیازهای معلولان ضروری است.

در ادامه این جلسه، شهردار منطقه دو شیراز از مناسب سازی معابر و گسترش زیرساخت‌ها به منظور ارائه خدمات مطلوب به شهروندان و جامعه توانخواهان خبر داد.

محمد مقدس زاده اظهار داشت: با هم افزایی سایر دستگاه‌ها در مدت زمان کمتری می‌توانیم پروژه‌ها را به بهره‌برداری برسانیم.

در این جلسه پیشرفت فیزیکی بوستان ویژه افراد توان‌خواه، نهضت مناسب سازی معابر، روند پیشرفت فرهنگسرای ویژه توان‌خواهان واقع در بوستان بررسی شد و پیشرفت پروژه‌ها مورد بازدید میدانی قرار گرفت.

معاون رئیس‌جمهور:

دولت در انتخابات بی‌طرف است

معاون حقوقی رئیس‌جمهور گفت: دولت در انتخابات بی‌طرف است و هیچ یک از مسوولان حق نداران حامی و یا علیه نامزدهای انتخابات باشند.

به گزارش خبرنگار مهر، محمد دهقان در نشست شورای اداری استان بوشهر اظهار کرد: رئیس‌جمهور شهید با تمام وجود با استفاده از همه ظرفیت‌ها تلاش کرد و برای خدمت به مردم هیچ فرصتی را از دست نمی‌داد.

معاون حقوقی رئیس‌جمهور با بیان اینکه همه کاندیداهای تأیید صلاحیت شده برای ما ارزشمند هستند تصریح کرد: دولت از هیچ‌یک از نامزدهای انتخابات ریاست جمهوری حمایت نمی‌کند و علیه هیچ نامزدی هم نیست.

مدیرعامل شرکت عمران صدرا:

کاهش ۵۰ درصدی زمان سفر از صدرا به شیراز با اتمام بزرگراه امام خامنه‌ای (قره پیری)

مدیرعامل شرکت عمران صدرا گفت: پروژه بزرگراه امام خامنه‌ای کاهش ۵۰ درصدی زمان سفر از صدرا به شیراز را در پی دارد.

سرویس خبری/ خدیجه غضنفری: مهدی پوربهی پروژه بزرگراه امام خامنه‌ای (قره پیری) را یکی از مهمترین پروژه‌های شهر صدرا عنوان کرد و در جمع خبرنگاران گفت: دسترسی مردم صدرا به شیراز با اتمام این پروژه کاهش محسوسی خواهد داشت.

مدیرعامل شرکت عمران صدرا اضافه کرد: بزرگراه امام خامنه‌ای و اتصال به آزاد راه شیراز- اصفهان، صدرا را از بن‌بست آزاد می‌کند.

پوربهی پیشرفت فیزیکی بزرگراه امام خامنه‌ای از سمت صدرا را ۷۰ درصد عنوان کرد.

عامل شرکت عمران صدرا گفت: بزرگراه قره پیری شرق صدرا را به بزرگراه شهید محلاتی متصل می‌کند و ۱۰ و نیم کیلومتر طول و ۴۴ متر عرض دارد که ۳ خط در هر طرف و ۲ خط ویژه در میانه را در برمی‌گیرد.

مدیرعامل شرکت عمران صدرا افزود: پنج کیلومتر و نیم محور شهید سلیمانی آماده شده و به زودی مراحل نهایی آن تکمیل می‌شود.

وی گفت: دو مسیر دوکوهک به زودی آماده سازی خواهد شد و مسیر صدرا به قطعه هفتم آزادراه شیراز - اصفهان هم احداث می‌شود که با توجه به توسعه صدرا از سمت غرب نیاز به این محور بیش از پیش حس می‌شود.

وی با اشاره به اینکه اتصال به آزادراه یکی دیگر از راه‌های اتصال به شهرصدرا است، گفت: بزرگراه خلیج فارس (ورودی اولیه به صدرا) به طول هشت و نیم کیلومتر با عرض ۳۰ متر و ۳ خط عبوری از هر طرف، یکی از راه‌های دسترسی به صدرا محسوب می‌شود و ترمیم روکش آسفالت آن به ارزش ۵۰۰ میلیون تومان در حال اجراست.

وی گفت: راه دسترسی به صدرا، اتصال به قطعه هفتم آزادراه شیراز- اصفهان است که تاکنون نزدیک به ۲ کیلومتر آن آسفالت شده است و سه کیلومتر آن در حال اجراست.

پوربهی در پاسخ به سوالی مترو صدرا مطالبه به حق شهروندان صدرا دانست و گفت: درحال پیگیری موضوع برای بازبینی طرح مترو صدرا در شورای ترافیک هستیم.

پوربهی با بیان اینکه بزرگراه امام خامنه‌ای راه اتصال صدرا به شهرک آرین و بزرگراه محلاتی می‌شود، ادامه داد: هزینه اجرای پروژه ۱۲ هزار میلیارد ریال است.

پوربهی با اشاره به اینکه ۱۷ هزار و ۳۰۱ واحد نهضت مسکن ملی در شهرصدرا در حال احداث است گفت: در تلاش هستیم تا حد ممکن هزینه‌های اضافه برای متقاضیان وجود نداشته باشد.

وی از جمله اقدامات فرهنگی شرکت عمران صدرا را احداث باغ کتاب صدرا با متراژ سه هزار ۵۰۰ مترمربع دانست و ادامه داد: در فاز ۲ صدرا مسجد حضرت ابوالفضل (ع) همراه با کتابخانه ساخته شد.

شهردار منطقه سه شیراز خبر داد؛

مسیر دسترسی خیابان حجار شیرازی به خیابان‌های مجاور، ایمن می‌شود

شهردار منطقه سه شیراز از ایمن سازی مسیر در حال احداث انتهای خیابان حجار شهرک رکن‌آباد به دیگر نقاط این شهرک خبر داد.

به گزارش روزنامه طلوع به نقل از روابط عمومی شهرداری منطقه سه، محمد جواد افضلی گفت: به منظور دسترسی ساکنین خیابان حجار شیرازی به خیابان‌های مجاور و دیگر نقاط شهرک رکن‌آباد، نیاز بود مسیر انتهای این خیابان با اجرای عملیات خاکبرداری بازگشایی و تعریض شود که بخشی از این عملیات در سال گذشته انجام شد و بخش دیگری از آن نیز در حال انجام است.

شهردار منطقه سه کلانشهر شیراز بر لزوم ایجاد دسترسی ایمن برای تردد شهروندان تاکید کرد و بیان داشت: عملیات تعریض و بازگشایی انتهای خیابان حجارشیرازی در مرحله پایانی است و بلافاصله پس از اتمام خاکبرداری و بازگشایی کامل مسیر، عملیات احداث دیوار حائل سنگی در حاشیه این خیابان برای ایمن سازی جداره آن آغاز خواهد شد تا شهروندان عزیز بتوانند با امنیت کامل در این مسیر تردد کنند.افضلی هزینه اجرای پروژه دیوارگذاری خیابان حجار را بالغ بر ۱۲۰ میلیارد ریال عنوان کرد و افزود: این دیوار حائل سنگی به طول ۴۰۰ متر و در ارتفاع متوسط ۴ متر اجرا می‌شود.

شهردار منطقه سه افزود: علاوه بر خاکبرداری که در سال گذشته انجام شد، در چند روز گذشته نیز حدود ۱۰ هزار مترمکعب خاکبرداری در این مسیر انجام شده است.