روزنامه طلوع

تاریخ ۱۲ آذر ۱۴۰۳ دوشنبه

صفحه ۳ | شماره ۴۰۷۸ | سال سی ام

جنوب ایران

فرمانده انتظامی سپیدان خبر داد؛

کشف ۵ هزار لیتر نفت سفید فاقد مجوز در سپیدان

فرمانده انتظامی سپیدان گفت: با تلاش ماموران این فرماندهی ۵ هزار لیتر نفت سفید فاقد مجوز در این شهرستان کشف شد
به گزارش دریافتی روزنامه طلوع از پلیس فارس، سرهنگ ذبیح‌اله رضایی در این خصوص بیان کرد: در راستای طرح مبارزه با پدیده شوم قاچاق، ماموران انتظامی «سپیدان» هنگام کنترل خودروهای عبوری در محورهای مواصلاتی به یک دستگاه کامیون ایسوزو تانکردار مشکوک و آن را برای بررسی بیشتر متوقف کردند.
وی افزود: در بازرسی از این کامیون ۵ هزار لیتر نفت سفید فاقد مجوز و خارج از چرخه قانونی توزیع کشف شد.
فرمانده انتظامی سپیدان با بیان اینکه در این خصوص راننده برای سیر مراحل قانونی تحویل مراجع قضایی شد، تصریح کرد: کارشناسان ارزش سوخت مکشوفه را یک میلیارد و ۷۰۰ میلیون ریال برآورد کردند.

استان فارس

نی ریز

اتمام عملیات ترمیم و نگهداری طرح تغذیه مصنوعی «تَلِّ پَر» نی‌ریز

مسئول اداره آب و خاک و امور فنی و زیربنایی شهرستان نی‌ریز از اتمام عملیات ترمیم و نگهداری طرح تغذیه مصنوعی تل پر قطرویه از محل اعتبارات استانی به‌صورت کمک بلاعوض دولتی خبرداد.
به گزارش دریافتی روزنامه طلوع از روابط عمومی مدیریت جهاد کشاورزی شهرستان نی‌ریز، سید اسماعیل جلالی گفت: این پروژه پس از بازدید مشاور طرح، تهیه نقشه، برآورد و انعقاد قرارداد میان پیمانکار و این مدیریت، زیر نظر اداره امور فنی و زیربنایی و شرکت «کیمیا آب خلد برین»، با هزینه ۱۰ هزار میلیون ریال، به اتمام رسید.
او تصریح کرد: زمین‌های زیردست طرح مذکور، بالغ بر ۲۰۰ هکتار است که بیشتر شامل باغ پسته است.
وی خاطرنشان کرد: این پروژه با هدف جلوگیری از تخریب سیل در زمین‌های پایین دست و افزایش آب سفره زیرزمینی، در دهه ۱۳۷۰ اجرا شده بود که در سال جاری، مرمت اولیه انجام و سبب تثبیت اشتغال ۴۰ نفر در بخش کشاورزی شد.

ارسنجان

مدیر جهاد کشاورزی شهرستان ارسنجان:

پیش بینی کشت شتوی در سطح ۱۰ هزار هکتاراز اراضی شهرستان ارسنجان

مدیر جهاد کشاورزی شهرستان ارسنجان از شروع کشت شتوی در این شهرستان خبر داد.
به گزارش دریافتی روزنامه طلوع، غلامعباس زارعی فر ابراز کرد: آغاز کشت شتوی از اواسط آبان ماه آغاز شده و تا اواخر آذرماه جاری ادامه دارد.
وی افزود: پیش بینی می‌شود امسال بیش از ۱۰۰۰۰ هکتار از اراضی کشاورزی این شهرستان به کشت گندم و جو اختصاص یابد.
به گفته وی عملیات کاشت شتوی به صورت مکانیزه و توسط ۹ دستگاه تراکتور سبک و سنگین با کارنده های کودکار و بذرکار در ۲۱ پهنه کشاورزی انجام می‌شود.
زارعی فر تصریح کرد: عمده ارقام کشت شده گندم در ارسنجان شامل؛ ترابی، امین، فرین، حیدری، سیروان، تیرگان، چمران ۲، طلایی و نارین و رقم‌های جو شامل بهمن، ریحانه و محلی است و پیش بینی می‌گردد به میزان ۶۵۰ تن بذر گواهی شده بین کشاورزان توزیع گردد.
این مقام مسوول در ادامه بیان کرد: به کشاورزان ارسنجانی توصیه شده تا برای کشت شتوی از بذور گواهی شده استفاده کنند و در صورت استفاده از بذور خود مصرفی قبل از اقدام به کشت نسبت به ضدعفونی بذور اقدام نمایند
وی افزود: به کشاورزان توصیه می‌گردد از کودهای پایه ازته، فسفاته و پتاسه استفاده نمایند تا باعث افزایش عملکرد گردد.

لارستان

مدیرکل فرودگاه بین‌المللی لارستان:

خدمات فرودگاهی ویژه معلولان و سالمندان در فرودگاه لارستان انجام می‌شود

مدیرکل فرودگاه بین‌المللی لارستان با اشاره به اینکه ارائه خدمات مناسب برای مسافرین و مراجعین رکن جدایی ناپذیر در امر جلب رضایت مسافران است، افزود: برای آسایش و رفاه حال سالمندان و توانخواهان خدمات ویژه‌ای را در ترمینال مسافری فراهم کرده‌ایم.
محسن رفیعی در گفت و گو با خبرنگار ایرنا، افزود: لذا نحوه بهره‌مندی از این خدمات برای مسافرانی که قصد استفاده از امکانات یاد شده را دارند، باید قبلاً هماهنگی لازم انجام گیرد.
رفیعی گفت: مسافران در صورت نیاز به استفاده از ویلچر و نیاز به کمک جهت جابجایی وسایل همراه خود می‌توانند با مراجعه به دفتر مدیریت ترمینال واقع در ورودی ترمینال، درخواست نیروی خدماتی کنند.
وی اضافه کرد: مسافرانی که توانایی بالا رفتن از پله‌های هواپیما را ندارند باید هنگام رزرو بلیط پرواز، آژانس هواپیمایی یا مسئول صادر کننده بلیط خود را در جریان شرایط خود گذاشته تا با درج این شرایط در بلیط صادره بتوانند پس از حضور در ترمینال مسافری از این خدمات که علاوه به امکان استفاده از ویلچر و نیروی خدماتی، شامل استقرار بالابر جهت انتقال مسافر به داخل هواپیما نیز است، بهره مند شوند.
رفیعی ادامه داد: در صورت درج نشدن موارد مربوطه در بلیط مسافر تمامی مسئولیت آن به عهده آژانس صادر کننده بوده و فرودگاه هیچگونه مسئولیتی در این خصوص نخواهد داشت.
فرودگاه بین المللی لارستان پوشش ۸۰ درصد از پروازهای خارجی و ۲۰ درصد پروازهای داخلی را تأمین می‌کند و سایت رادار RCAG، که پوشش راداری، نظارتی و فرکانسی پروازهای منطقه جنوب کشور تا تنگه هرمز را در برمی‌گیرد زیر نظر این فرودگاه قرار دارد.
احداث فرودگاه لارستان به سال ۱۳۳۹ و همزمان با وقوع زلزله ۶.۷ ریشتری در این منطقه باز می‌گردد و هدف مهم این فرودگاه در آن زمان کمک‌رسانی و امدادرسانی به مردم زلزله‌زده بود که پس از آن با توجه به کسب و کار اکثر مردم منطقه در کشورهای حوزه خلیج فارس این فرودگاه به سرعت مسیر توسعه را طی کرد.
این فرودگاه در سال‌های اخیر به‌طور متناوب به کشورهای امارات متحده عربی، کویت، قطر و عمان پرواز داشته است. بیشتر پروازهای داخلی این فرودگاه به مقصد فرودگاه مهرآباد تهران است.

استان بوشهر

معاون بهداشت دانشگاه علوم پزشکی بوشهر:

فراوانی پشه آئدس در پارس جنوبی نگران کننده است

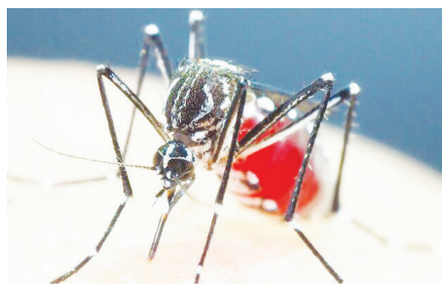

معاون بهداشت دانشگاه علوم پزشکی بوشهر گفت: بارندگی اخیر باعث افزایش پشه آئدس در شهرستان‌های عسلویه و کنگان به عنوان میزبانان صنعت نفت، گاز و پتروشیمی در منطقه پارس جنوبی شده که این امر نگران کننده است.
قاسم برجویی فرد در گفت وگو با ایرنا افزود: اگر برنامه‌های مقابله‌ای با پشه آئدس در شهرستان‌های عسلویه و کنگان جدی گرفته نشود ممکن است کل استان بوشهر درگیر این پشه شود.
وی با اشاره به زیانبار بودن تبعات بیماری تب دنگی یادآور شد: مبارزه با پشه آئدس کاری تیمی است که مدیران صنعت و مسئولان محلی باید در کنار کادر بهداشتی قرار گیرند.
معاون بهداشت دانشگاه علوم پزشکی بوشهر تصریح کرد: بارش هفته اخیر زمینه رشد، تخم گذاری و افزایش تعداد پشه آئدس در شهرستان‌های آلوده را فراهم می‌کند که اگر مراقبت جدی وجود داشته باشد وضعیت موجود حفظ و با دقت بیشتر به سمت مطلوب گام برخواهیم داشت.
برجویی فرد ادامه داد: پیش از این پشه آئدس در شهرستان‌های دشتستان، جم و دیر نیز مشاهده شده بود که با اقدامات خوب بهداشتی سم پاشی و مه پاشی صید مجدد پشه اتفاق نیفتاده است.
وی گفت: این امر بیانگر موفقیت آمیز بودن برنامه‌های مراقبتی در شهرستان‌های یادشده است.
برجویی فرد اضافه کرد: تمهیدات لازم برای برگزاری مانور مقابله‌ای با پشه آئدس با حضور مسئولان بهداشتی در شهرستان‌های جنوبی استان بوشهر اندیشیده شده که این امر زمینه ارتقای دانش و تبادل تجربه را فراهم خواهد کرد.

مدیرکل بهزیستی استان بوشهر:

۸۵۰ میلیارد ریال اعتبار برای طرح های زیرساختی ویژه معلولان بوشهر ابلاغ شد

مدیرکل بهزیستی استان بوشهر گفت: ۸۵۰ میلیارد ریال اعتبار برای اجرای طرح‌های مختلف زیرساختی ویژه معلولان این استان ابلاغ شد.
به گزارش برنا ، حیدر عزیزنژاد در گفت وگو با خبرنگاران افزود: این اعتبار برای انجام طرح‌های مناسب سازی، ایاب و ذهاب افراد تحت پوشش، خدمات‌رسانی به دانش‌آموزان، دانشجویان تحت پوشش بهزیستی استان، خرید خدمات توان پزشکی، توان‌بخشی و درمانی افراد تحت پوشش تخصیص یافته است
وی یادآور شد: تعداد معلولان زیر پوشش بهزیستی استان بوشهر ۳۰ هزار و ۲۵۱ نفر است.
عزیز نژاد تصریح کرد: در ۱۳ مرکز مراقبتی شبانه‌روزی استان بوشهر ۶۷۰ معلول اقامت دارند و در ۲۲ مرکز آموزشی ۷۲۰ نفر آموزش می‌بینند.
مدیرکل بهزیستی استان بوشهر با اشاره به فعالیت شش مرکز ویزیت در منزل ویژه معلولان بوشهری گفت: امسال تاکنون به ۴۵۰ نفر معلول خدمات رسانی درمانی در منزل انجام شده است.
وی ادامه داد: ۱۸ هزار نفر از معلولان استان بوشهر مستمری بگیر سازمان بهزیستی هستند و یکهزار و ۷۲۰ نفر نیز حق پرستاری دریافت می‌کنند.
عزیزنژاد گفت: امسال ۱۰۰ میلیارد ریال اعتبار خرید وسایل توان‌بخشی برای پنج هزار نفر از توان‌خواهان استان بوشهر اختصاص یافته است.
وی تصریح کرد: در این راستا ضمن خرید وسایل کمک درمانی برای دو مرکز دولتی و کمک هزینه معیشت ماده ۲۷ برای سه هزار و ۷۰۰ نفر پرداخت است.
مدیرکل بهزیستی استان بوشهر با اشاره به فراهم شدن اشتغال ۲۸ نفر از معلولان در دستگاه‌های دولتی استان تصریح کرد: امسال تاکنون در راستای مشاوره ژنتیکی ۲۴۸ نفر خدمات دریافت کرده‌اند.
وی گفت: ۶ هزار و ۵۰۱ نفر در طرح غربالگری ناشنوایان در استان بوشهر زیر پوشش قرار گرفته‌اند.
عزیزنژاد افزود: از این تعداد ۵۴۷ نفر برای تشخیص و معاینه به پزشک متخصص ارجاع شده است.
مدیرکل بهزیستی استان بوشهر یادآور شد: ۵۵۰ نفر جامعه تحت پوشش بهزیستی استان بوشهر اشتغالزایی شده است که از این شمار ۳۵۰ نفر معلول هستند.

استان هرمزگان

مدیرعامل شرکت آب منطقه‌ای هرمزگان:

سدهای «شمیل و نیان» و «سرنی» هرمزگان از مدار خارج شدند

مدیرعامل شرکت آب منطقه‌ای هرمزگان گفت: سدهای شمیل و نیان بندرعباس و سرنی میناب به‌دلیل نبود نزولات جوی و بارش طی چند سال اخیر، خشک شده و از مدار بهره‌برداری خارج شده است.
به گزارش مهر، جمشید عیدانی با اعلام این خبر اظهار کرد: در حال حاضر امکان تأمین آب کشاورزی از سد شمیل و نیان ممکن نیست.
وی بیان کرد: سدهای شمیل و نیان بندرعباس با هدف کنترل سیلاب، تأمین آب کشاورزان منطقه و تغذیه آبخوان دشت شمیل، با حجم کل مخزن ۹۸ میلیون مترمکعب از سال ۹۲ به بهره‌برداری رسیده است.
مدیرعامل شرکت آب منطقه‌ای هرمزگان اظهار کرد: سد سرنی میناب نیز با ظرفیت ۳۱ میلیون مترمکعب غیرقابل بهره‌برداری است و سد استقلال میناب نیز با حجم کل مخزن ۲۱۰ میلیون مترمکعب اکنون حدود پنج درصد آب قابل بهره‌برداری است.
عیدانی ادامه داد: هم اکنون برای جبران کمبود منابع آبی کشاورزان تا پایان فصل کشت از منابع دیگر جایگزین و چاره‌اندیشی شده است.
معاون حفاظت و بهره‌برداری شرکت آب منطقه‌ای هرمزگان نیز گفت: برای پایدارسازی آب آشامیدنی بندرعباس و همچنین حقابه‌بر آن در باغات میناب اقداماتی انجام شده است.
محمد امین طبسی اظهار کرد: برای کاهش پرتی آب و افزایش ظرفیت انتقال، سه و نیم کیلومتر خط لوله آب آشامیدنی میناب و بندرعباس با هزینه حدود یکهزار و ۱۰۰ میلیارد ریال انجام شده و برای تأمین آب آشامیدنی بندرعباس از طریق چاه‌های اضطراری که در دشت شمیل و نیان حفاری شده است با هزینه ۶۰۰ میلیارد ریال در حال تجهیز است.
وی بیان کرد: همچنین تأمین آب حقابه‌برآن میناب از ۶۰ حلقه چاه، تعداد ۴۰ حلقه چاه کمک جدول باغات میناب تجهیز و وارد مدار بهره‌برداری شده است.
در حال حاضر سالیانه ۲۵۰ میلیون مترمکعب از منابع مختلف برای تأمین آب آشامیدنی مردم هرمزگان تولید، انتقال و توزیع می‌شود؛ از این میزان ۴۰ درصد از طریق چاه‌ها، ۳۵ درصد از طریق آب شیرین‌کن‌ها و ۲۵ درصد نیز از محل منابع سدها و بخشی از چشمه‌ها است.

مدیر بنادر و دریانوردی غرب هرمزگان:

ساخت ۹ سازه دریایی غیرمجاز در بندرمقام بندرلنگه متوقف شد

مدیر بنادر و دریانوردی غرب هرمزگان با اشاره به اینکه ساخت هرگونه تاسیسات دریایی منوط به دریافت مجوز سازمان بنادر و دریانوردی است، گفت: در این راستا عملیات ساخت ۹ سازه دریایی غیرمجاز و بدون مجوز از سازمان بنادر و دریانوردی در بندر مقام بندرلنگه متوقف شد.
به گزارش ویستا از روابط عمومی اداره‌کل بنادر و دریانوردی هرمزگان، مرتضی سالاری با اعلام این خبر اظهار کرد: در راستای اجرای (بند ۲۲ ماده سه) آیین‌نامه سازمان بنادر و دریانوردی و همچنین تبصره الحاقی به بند یادشده مصوب ۱۳۸۷ مجلس شورای اسلامی مبنی‌بر توقف ساخت و بهره‌برداری از سازه‌های بدون مجوز از سازمان بنادر و دریانوردی اقدام به پیگیری قضایی توقف ساخت و بهره‌برداری از ۹ سازه غیرمجاز در بندر مقام شد.
وی ادامه داد: در سال‌های گذشته با اطلاع رسانی گسترده از طریق شبکه‌ها و کانال‌های خبری مدیریت بنادر و دریانوردی غرب هرمزگان و همچنین نصب تابلوهای اطلاع‌رسانی در سطح شهرها و روستاهای غرب استان، ممنوعیت ساخت و بهره‌برداری از سازه‌های غیرمجاز در دریا توسط اداره مهندسی سواحل و بنادر مدیریت بنادر و دریانوردی بندرلنگه و غرب هرمزگان انجام گرفته است.
مدیر بنادر و دریانوردی غرب هرمزگان اظهار کرد: ساخت هرگونه سازه و تاسیسات در دریا منوط به دریافت مجوز بوده؛ بنابراین تمامی متقاضیان قبل از هرگونه اقدام باید از طریق درگاه ملی مجوزهای کشور به آدرس mojavej.ir درخواست خود را ثبت و ارسال کرده تا پس از بررسی توسط کمیته صدور مجوز سازمان بنادر و دریانوردی بررسی و در صورت اعطای مجوز اقدام کنند.
سالاری ادامه داد: ساخت سازه و تاسیسات غیرمجاز و غیراستاندارد علاوه بر تخریب غیرقابل جبران محیطزیست دریایی، خطرات زیادی از جمله بروز حوادث جانی و مالی برای فعالان حوزه صیادی و تجاری داشته و عواقب ناشی از بروز حوادث برعهده متخلفان خواهد بود.

استان خوزستان

معاون املاک و حقوقی راه و شهرسازی خوزستان خبر داد؛

رفع تصرف ۶۹۰ مترمربع از اراضی دولتی در خوزستان

معاون املاک و حقوقی راه و شهرسازی خوزستان از جلوگیری تملک غیرقانونی ۶۹۰ مترمربع از اراضی دولتی با اجرای احکام قضایی در استان خبر داد.
مرتضی میثاقی در گفت و گو با ایسنا با اشاره به تکالیف قانونی معاونت املاک و حقوقی در راستای صیانت از بیت‌المال اظهار کرد: یکی از اولویت‌های اصلی این معاونت صیانت از بیت المال و حفاظت از اراضی دولتی است که برای تحقق این هدف همکاری و همیاری دستگاه قضایی استان و نیروهای انتظامی همواره گره‌گشا بوده است.
وی افزود: در راستای اجرای احکام قضایی توسط اداره حقوقی و فرماندهی یگان حفاظت از اراضی ملی، ۲ قطعه زمین ارزشمند به متراژ ۶۹۰ مترمربع به ارزش تقریبی ۸۶ میلیارد و ۵۰۰ میلیون ریال در شهرهای استان رفع تصرف شد.
میثاقی با تقدیر از یگان حفاظت اداره کل راه و شهرسازی استان، دستگاه قضایی و انتظامی و همچنین همکاران اداره حقوقی در انجام عملیات این رفع تصرفات گفت: این رفع تصرف‌ها شامل تخریب دیوارکشی و فنس‌کشی و تخریب بنا به همراه خلعید بوده است.
وی این اقدام را حرکتی مهم در راستای حفاظت و صیانت از بیت المال، برشمرد و اظهار کرد: تلاش‌های یگان حفاظت اراضی اداره کل در تعامل با اداره حقوقی در این مسیر مؤثر و پیشرو است و همچنین از دقت و تیزهوشی روسای اداره‌های راه و شهرسازی شهرستان‌ها قدردانی می‌کنم.
میثاقی حفاظت و صیانت از اراضی ملی را وظیفه مهم و ذاتی ادارات کل راه و شهرسازی استان‌ها عنوان کرد و افزود: با مشاهده هرگونه تصرف با متصرفان و سودجویان در اسرع وقت برخورد قانونی خواهیم کرد و از شهروندان می‌خواهیم تا مشاهدات خود را از موارد زمین‌خواری به شماره پیامکی ۳۰۰۴۱۷۳۵ اعلام کنند.

مدیر کل آموزش و پرورش خوزستان:

دانش آموزان خوزستان در قالب طرح نماد از آسیب اجتماعی حفاظت می‌شوند

مدیر کل آموزش و پرورش خوزستان گفت: دانش‌آموزان استان در قالب طرح «نماد» با شماره ۱۵۷۰ به عنوان پل ارتباطی بین دانش‌آموزان، اولیا و دستگاه‌های حمایتی به صورت شبانه روزی امکان دریافت مشاوره از کارشناسان این طرح به منظور محافظت در برابر آسیب‌های اجتماعی را دارند.
عبدالله حبیبی در گفت و گو با خبرنگار ایرنا ضمن اشاره به اهمیت برگزاری طرح نماد برای حمایت از دانش‌آموزان استان بیان کرد: طرح نماد یا نظام مراقبت اجتماعی دانش‌آموزان به منظور پیشگیری و مداخله زودهنگام برای محافظت از دانش‌آموزان در برابر آسیب‌های اجتماعی در حال اجرا است.
وی با بیان اینکه یکی از اهداف آموزش و پرورش پرورش تربیت نسلی سالم، مسئولیت‌پذیر و آینده‌ساز است ادامه داد: در قالب طرح نماد، غربالگری دانش‌آموزان گرفتار آسیب‌های اجتماعی، شناسایی زودهنگام مشکلات احتمالی و ارجاع به مراکز تخصصی در حال انجام است.
حبیبی با اشاره به اقدامات آموزش و پرورش خوزستان در طرح نماد گفت: در کنار ارائه آموزش و حمایت از دانش‌آموزان، آموزش معلمان و مربیان، غربالگری دانش‌آموزان، همکاری با دستگاه‌های حمایتی و توسعه زیرساخت‌های مشاوره‌ای در استان انجام می‌شود.
مدیر کل آموزش و پرورش خوزستان با تاکید بر اینکه معلمان نیز در اجرای این طرح همکاری کنند افزود: غربالگری منظم دانش‌آموزان در مدارس برای شناسایی افراد درگیر با آسیب اجتماعی، تجهیز مدارس به اتاق‌های مشاوره و افزایش تعداد مشاوران در مدارس از دیگر اقداماتی است که در این راستا صورت می‌گیرد.
حبیبی از ارائه مشاوره تلفنی در قالب این طرح در زمینه‌های مختلف تحصیلی، عاطفی، رفتاری و اجتماعی به دانش آموزان و ارجاع به مراکز تخصصی در صورت نیاز خبر داد.
وی با تاکید بر لزوم همراهی اولیا در اجرای این طرح بیان کرد: اولیا برای اجرای هر چه بهتر این طرح لازم است با مدارس همکاری نزدیک داشته باشند و در صورت مشاهده هرگونه تغییر در رفتار یا عملکرد فرزندان خود، موضوع را با مدرسه در میان بگذارند.
به گزارش ایرنا، طرح نماد با همکاری دادگستری و آموزش و پرورش خوزستان عملیاتی شده است تا در قالب این طرح دانش آموزان درگیر و یا در معرض آسیب اجتماعی شناسایی و حمایت شوند.

استان کهگیلویه و بویراحمد

گچساران

رئیس بنیاد مسکن انقلاب اسلامی گچساران:

۴۲۰ میلیارد ریال برای ساماندهی بافت فرسوده شهر دوگنبدان اختصاص یافت

رئیس بنیاد مسکن انقلاب اسلامی گچساران گفت: ۴۲۰ میلیارد ریال امسال برای ساماندهی بافت فرسوده شهر دوگنبدان از محل اعتبارات استانی و مسولیت های اجتماعی نفت در نظر گرفته شده و در اختیار این نهاد قرار گرفت.
محمدمراد راغ پور در مصاحبه اختصاصی با خبرنگار ایرنا افزود: این میزان اعتبار برای ساماندهی ورودی محله لبنان و سایر نقاط بافت فرسوده دوگنبدان اختصاص یافته و هم اکنون عملیات اجرایی این طرح با کمک بنیادمسکن استان در دست اجراست.
وی با اشاره به اینکه این طرح در بافت فرسوده دوگنبدان در دست اجراست بیان کرد: طرح احیای بافت فرسوده شهر دوگنبدان که سال ۱۳۸۷ تصویب شده بود و قرار بود در این طرح بیش از پنج هزار واحد مسکونی در محلات سادات، لبنان، رادک، کیامرثی و سایر مناطق مرکز شهر دوگنبدان نوسازی شود.
راغ پور با اشاره به اینکه بیش از یکهزار و ۲۰۰ میلیارد ریال تسهیلات بانکی ارزان قیمت (پنج درصد) از سال ۱۳۹۴ تاکنون برای احیای بافت فرسوده شهر دوگنبدان پرداخت شده است عنوان کرد: از سرگیری پرداخت این تسهیلات و تکمیل طرح پیش بینی شده شیرینی این خدمت را در میان اهالی ماندگار خواهد کرد.
وی تصریح کرد: برای ساخت هر واحد مسکونی ۵۰۰ میلیون ریال وام بانکی ارزان قیمت و ۲۱۰ میلیون ریال تسهیلات بلاعوض پرداخت شد.
راغ پور عنوان کرد: تسهیلات بانکی با سه سال دوره آموزشی، پنج درصد کارمزد و ۱۲ سال دوره بازپرداخت شده است.
وی ابراز کرد: براساس طرح احیای بافت فرسوده شهر دوگنبدان که در سال ۱۳۹۴ تصویب شد و در اختیار بنیادمسکن قرار گرفت نوسازی ۲ هزار و ۲۰۰ واحد مسکونی بافت فرسوده این شهر در دستور کار قرار گرفت که تاکنون یکهزار و ۸۰۰ واحد آن نوسازی شده است.
وی ادامه داد: همچنین روند ساخت ۴۰۰ واحد دیگر به دلیل کمبود اعتبار نیمه کاره رها شده که امیدواریم مجدداً تأمین اعتبار گردد و این طرح از سر گرفته شود.
راغ پور زیباسازی، ایمن سازی و رونق اشتغال بخش مسکن در پروژه ملی نوسازی بافت فرسوده را از پیامدهای احیای بافت فرسوده شهر دوگنبدان ذکر می‌کند.