روزنامه طلوع

منطقه جنوب ایران (فارس/خوزستان/بوشهر/کهگیلویه و بویراحمد/هرمزگان)

سه‌شنبه ۱۹ فروردین ۱۴۰۴ ○ ۹ شوال ۱۴۴۶ ○ ۸ آوریل ۲۰۲۶ ○ سال سی ام ○ شماره ۴۱۶۸ ○ بها ۲۵۰۰۰ تومان

آدرس سایت: www.tolounews.com پست الکترونیک: toloudaily@gmail.com

مدیرکل روابط عمومی و امور بین‌الملل استانداری فارس مطرح کرد؛

سرمایه گذاری رسانه‌ای، سکوی پرتاب تولید ملی است

۴

معاون سیاسی، امنیتی و اجتماعی استانداری فارس:

قصورات مدیران را جایز نمی‌دانیم

۴

در دیدار با نمایندگان احزاب و تشکل‌های مردمی؛

پزشکیان: به مذاکره باور داریم اما نه با ذلت

آمریکا ثابت کند به دنبال مذاکره واقعی است

۱

روزنامه طلوع گزارش می‌دهد؛

هلال‌احمر فارس؛ سایه‌ای امن در شلوغی نوروز

۴

خبرنگار روزنامه طلوع گزارش می‌دهد:

شیراز در پناه آتش‌نشانان؛ میزبان ایمنی و آرامش بهاری شد

پایش هوشمند آتش‌نشانان شیراز، نجات جان مسافران نوروزی

۴

آخرین وضعیت ذخایر آبی سدهای کشور

سدهای درودزن و سلمان فارسی در استان فارس، حجم آب نسبت به مدت مشابه سال گذشته منفی ۸ و منفی ۱۹ درصد است

۲

حذف یارانه پردرآمدها امسال چگونه اجرا می‌شود؟

۲

معاون حمل‌ونقل و ترافیک شهرداری شیراز اعلام کرد؛

آغاز طرح محدوده کم‌آلاینده ترافیکی شیراز از ۶ اردیبهشت‌ماه در شیراز

استقبال چشمگیر شهروندان از اخذ معاینه فنی خودرو

۲

رویترز مدعی شد:

اعلام آمادگی گروه‌های شبه نظامی عراق برای زمین گذاشتن سلاح

۲

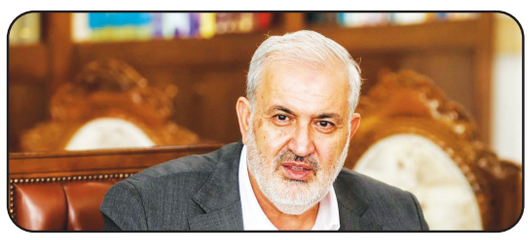

وزیر نیرو:

امسال ۲۰ هزار مگاوات ناترازی (کمبود) برق خواهیم داشت

تحلیل این خبر را در ستون «تحلیل خبر» بخوانید

۲

رئیس بیمارستان شهید رجایی:

«کرونا» اشکالات زیادی را در جریان خونی و سلامتی ایجاد کرده است

«استرس شدید» می‌تواند باعث مرگ ناگهانی شود

۲

یادداشت روز

تحلیل خبر

دکتر محمدمهدی جعفری زاده

آب، برق، گاز، بنزین و ... همه در حالت ناترازی (کمبود)

به قول رئیس جمهور، همه داشته‌های کشور در حالت ناترازی و کمبود است و لذا هم مسئولان کشور و هم مردم با نگرانی و تشویش خاطر به آنها نگاه می‌کنند.

تقریباً همه حامل‌های انرژی (آب، برق، گاز، بنزین، گازوئیل و ...) در سطحی از کمبود و ناترازی هستند که زنگ خطر را برای همگان به صدا درآورده‌اند. این‌ها در آستانه یا در متن «بحران» هستند به طوری که می‌توان گفت: امروز، مدیریت کشور، مدیریت بحران‌هاست.

علاوه بر حامل‌های انرژی که نقش حیاتی در زندگی مردم دارند، افت شدید ارزش پول ملی و عبور دلار از مرز ۱۰۰ هزار تومان و گران شدن شدید سکه و طلا، کل اقتصاد کشور و اقتصاد خانوار را با بحران مواجه ساخته است. متاسفانه این گرانی ارز و سکه و طلا بر روی همه چیز، حتی بر سبزیجات و مواد خوراکی اولیه اثرگذاشته، به طوری که به قول رئیس جمهور، حال اقتصادی مردم خوب نیست.

هر سال که تحویل می‌شود مردم به امید گشایش و فرج در گره‌های کور اقتصاد، به آینده نگاه می‌کنند اما ظاهراً این شرایط، حد یقف و نقطه توقف ندارد! در این شرایط سخت، چشم امید ملت به عقلا و تدبیرگرانی است که بتوانند راه علاجی پیدا کنند.

در دیدار با نمایندگان احزاب و تشکل‌های مردمی؛

پزشکیان: به مذاکره باور داریم اما نه با ذلت

آمریکا ثابت کند به دنبال مذاکره واقعی است

رئیس جمهور با بیان اینکه ما به مذاکره باور داریم اما به هر قیمت مذاکره نمی‌کنیم، تصریح کرد: ما دنبال جنگ، ناآرامی و بمب هسته‌ای نیستیم، به دنبال مذاکره هستیم، اما آمریکایی‌ها هم باید ثابت کنند که به دنبال مذاکره هستند.

به گزارش خبرنگار سیاسی ایرنا، مسعود پزشکیان در نشستی با نمایندگان احزاب و تشکل‌های مردمی، با اشاره به ضرورت تغییر رفتار سازمانی، درباره راهکار اصلی تحقق این هدف، اظهار داشت: دولت با تغییر افراد اصلاح نمی‌شود، تغییر رفتار سازمانی نیز در مدت یک یا دو سال محقق نخواهد شد، بلکه به یک دهه زمان نیاز دارد. براساس تحقیقات علمی، هیچ سازمانی براساس رفتار یک مدیر، تغییر رفتار نمی‌دهد.

اعطای اختیار به استانداران به ازای برنامه راهبردی

وی همچنین با اشاره به برنامه دولت برای تفویض اختیار به استانداران، گفت: به استانداران اختیار می‌دهیم و از آنها برای استان برنامه راهبردی می‌خواهیم. دولت برای توسعه منطقه مکران هم برنامه دارد و قرار است از مشاوران خارجی نیز در این زمینه بهره بگیریم، ولی به نتیجه رسیدن این اقدامات به زمان نیاز دارد.

پزشکیان در بخش دیگری از سخنانش در زمینه سیاست خارجی نیز بیان کرد: به مناسبت عید سعید فطر با همه سران منطقه گفت‌وگوی تلفنی داشتم، اکنون ارتباط ما با این کشورها خیلی بهتر از گذشته شده است، اما موضوع مذاکره با آمریکا متفاوت است؛ وقتی کشوری مثل آمریکا ما را تحت فشار همه جانبه گذاشته و هر روز هم تهدید می‌کند، چگونه می‌شود با او مذاکره کرد!

به مذاکره باور داریم، ولی نه با ذلت

رئیس جمهور اضافه کرد: ما به مذاکره باور داریم، ولی نه با ذلت. ما

با همه دنیا مذاکره می‌کنیم و با کسی دعوا نداریم، اما زیر بار ذلت نمی‌رویم و به هر قیمت مذاکره نمی‌کنیم. ما دنبال جنگ، ناآرامی و بمب هسته‌ای نیستیم، دیگر چگونه به دنیا اطمینان دهیم؟ ما به دنبال مذاکره هستیم، اما آنها هم باید ثابت کنند که به دنبال مذاکره هستند. اینکه ایران قصد استفاده غیرصلح‌آمیز از توانمندی‌های هسته‌ای خود را ندارد، صرفا حرف من نیست، بلکه فتوای شرعی رهبر معظم انقلاب است.

پزشکیان تصریح کرد: می‌توانیم در زمینه سرمایه‌گذاری، حل ناترازی‌ها، مدیریت‌های میانی و سیاست خارجی هم نشست برگزار کنیم و شما پیشنهاد و راه‌حل‌های خود را ارائه کنید. با این روند ناترازی‌ها، کشور قابل اداره نیست؛ ما این ناترازی‌ها را ایجاد نکرده‌ایم، بلکه وارث آنها هستیم، با این حال مردم به حق از ما توقع حل این ناترازی‌ها را دارند و دولت نیز در این زمینه در حال تلاش است.

وی همچنین با بیان اینکه در حال عقد قرارداد با دانشگاه‌ها و دانشجویان، برای حل مشکلات کشور هستیم، خاطرنشان کرد: این قراردادها براساس مشکلات هر منطقه است.

سخنگوی وزارت امور خارجه:

درخصوص برگزاری مذاکرات با آمریکا، ما منتظر تصمیم آمریکا هستیم

عمان از گزینه‌های اصلی برای مذاکره غیرمستقیم ایران و آمریکا خواهد بود

سخنگوی وزارت خارجه گفت: در مورد مذاکره غیرمستقیم با آمریکا و اینکه آیا آمریکایی‌ها جوابی داده‌اند، گفت: خیر، در خصوص مذاکرات سوابق طرف‌ها در پیشبرد مذاکرات مشخص است. در مقاطعی مسئول سیاست خارجی اروپا در دوران برجام این کار را انجام می‌داد در سال‌های اخیر عمان این نقش را به خوبی ایفا کرده است و فکر می‌کنم اگر این روند شکل بگیرد عمان از گزینه‌های اصلی خواهد بود.

به گزارش خبرنگار ایلنا، اسماعیل بقایی سخنگوی وزارت امور خارجه در نخستین نشست خبری خود در سال ۱۴۰۴ دوشنبه ۱۸ فروردین ماه گفت: در مورد مذاکره غیرمستقیم با آمریکا و اینکه آیا آمریکایی‌ها جوابی داده‌اند، گفت: خیر، درخصوص مذاکرات سوابق طرف‌ها در پیشبرد مذاکرات مشخص است. در مقاطعی مسئول سیاست خارجی اروپا در دوران برجام این کار را انجام می‌داد در سال‌های اخیر عمان این نقش را به خوبی ایفا کرده است و فکر می‌کنم اگر این روند شکل بگیرد عمان از گزینه‌های اصلی خواهد بود.

سخنگوی وزارت امور خارجه در خصوص برگزاری مذاکرات با آمریکا گفت: ما منتظر تصمیم آمریکا هستیم. پیشنهاد ایران برای مذاکره غیرمستقیم یک پیشنهاد سخاوتمندانه و خردمندانه با عنایت به سوابق و روندهای هسته‌ای و مذاکرات در یک دهه گذشته بوده است فعلاً ترجیح ما این است که بر آنچه پیشنهاد دادیم متمرکز باشیم و موضوعات دیگر در آینده بررسی خواهد شد.

وی در خصوص اظهارت اخیر علی لاریجانی در رابطه با ساخت سلاح هسته‌ای گفت: موضع ایران در خصوص بحث هسته‌ای کاملاً شفاف است و اعلام شده است. وزیر امور خارجی در آخرین توییت خود صراحتاً اعلام کردند که ایران در هیچ شرایطی به دنبال سلاح هسته‌ای نیست و این بخشی از اعتقاد ما بر اساس فتوای رهبری است و در این مورد تردیدی نیست.

سخنگوی وزارت امور خارجه در مورد زمین گذاشتن سلاح‌های نیروهای عراقی که در آمریکا از آن به عنوان طرح آزادی عراق یاد شده است، گفت: استفاده از این لفظ برای مردم غیور عراق توهین‌آمیز است کسی که سابقه کشتار مردم عراق دارد مدعی آزادی یک کشور مسلمان از کشور مسلمان دیگر شود، شرم‌آور است. ایران و عراق هوشیار هستند و می‌دانند این طرح‌ها برای تفرقه‌اندازی است.

معاون علمی و فناوری رئیس جمهور:

از اول اردیبهشت هوش مصنوعی را به یک میلیون دانش‌آموز آموزش می‌دهیم

نیروی انسانی در هوش مصنوعی نقطه قوت ماست

معاون علمی و فناوری رئیس جمهور گفت: از اول اردیبهشت بناست به یک میلیون دانش آموز از ۷ سالگی تا ۱۵ سالگی طی ۷ ماه هوش مصنوعی را با یک روش خیلی خوب آموزش دهیم. بنا است با بازی به این دانش‌آموزان هوش مصنوعی آموزش داده شود تا دانش‌آموز با آن آشنا شود.

حسین افشین در گفت‌وگو با خبرنگار ایلنا، درباره اقدامات معاونت علمی و فناوری نهاد ریاست جمهوری برای گسترش استفاده از هوش مصنوعی و بومی‌سازی آن در کشور در سال جدید، گفت: چندین نکته وجود دارد، اما باید ابتدا بدانیم بحث هوش مصنوعی یک بحث ۷۵ ساله دارد؛ یعنی از سال ۱۹۵۰ میلادی در دنیا شروع به کار کرده است و در سال ۱۹۵۶ اسم «هوش مصنوعی» روی آن گذاشته شد.

معاون علمی و فناوری رئیس جمهور با بیان این‌که هوش مصنوعی سبقه طولانی دارد، یادآور شد: از سال ۲۰۱۰ تقریباً یک جهشی در هوش مصنوعی اتفاق افتاد و کشورها به این سمت رفتند. می‌خواهم بگویم آن چیزی که از اول دولت چهاردهم مرتب روی آن تکیه می‌شود و مانور داده می‌شود، یک اتفاقی است که ۷۵ سال سابقه پشت خودش دارد و از سال ۲۰۱۰ در دنیا جنب و جوشی روی آن شروع شده است و شتاب شدیدی گرفته است؛ اگر ما از الان روی آن برنامه‌ریزی نکنیم و برنامه‌ریزی درستی نداشته باشیم و نتوانیم در آن مواردی که ممکن است ما دچار تحریم شویم کار را شروع نکنیم قطعاً دچار مشکل در آینده می‌شویم.

وی یادآور شد: ایلان ماسک می‌گوید هوش مصنوعی یک ترمیناتور ویرانگر است؛ یعنی چیزی که همان قدر که نکات مثبت دارد می‌تواند نکات منفی هم داشته باشد و قدرت‌های آینده کسانی هستند که در این زمینه پیشرفت کرده‌اند.

افشین تاکید کرد: برنامه‌ریزی که ما انجام داده‌ایم این است که از صفر تا صد بتوانیم این فناوری را در اختیار داشته باشیم؛ چرا که نقطه قوت کشور ما در هوش مصنوعی نیروی انسانی است، در کوانتوم نیروی انسانی ما نقطه قوت نیست و در حال برنامه‌ریزی هستیم که سال آینده این را تقویت کنیم.

وی ادامه داد: نیروی انسانی در هوش مصنوعی نقطه قوت ماست و چند کشور هستند که ما جزء بالای آن قرار داریم اما نتوانستیم از این ظریفت استفاده کنیم.

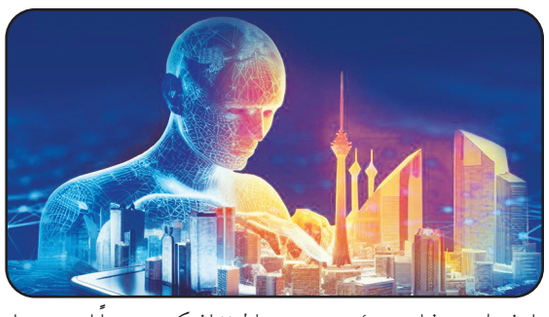

معاون علمی و فناوری رئیس‌جمهور خاطرنشان کرد: عموماً از پوسته‌ها در هوش مصنوعی استفاده می‌کنیم، مثلاً فرض کنید از فلان پوسته‌ای که وجود دارد، یک پوسته روی آن می‌گذاریم و کاربردی‌اش می‌کنیم ما تلاش می‌کنیم زیرساخت‌های بنیادی آن را در کشور ان‌شاالله گسترش دهیم.

وی در پاسخ به این‌که آیا هوش مصنوعی در مدارس آموزش داده خواهد شد و در دانشگاه‌ها دارای رشته مستقل می‌شود، گفت: درحال حاضر قراردادش را بسته‌ایم و دولت هدف‌گذاری کرده است. از اول اردیبهشت بناست به یک میلیون دانش آموز از ۷ سالگی تا ۱۵ سالگی طی ۷ ماه هوش مصنوعی را با یک متد خیلی خوب آموزش دهیم.

افشین ادامه داد: بنا است با بازی به این دانش‌آموزان هوش مصنوعی آموزش داده شود تا دانش‌آموز با آن آشنا شود. از دبستان قرار است آموزش دهیم و همین چند وقت اخیر ابتدای سال اطلاعیه آن خواهد آمد تا به صورت رایگان و مجازی دانش‌آموزان ثبت‌نام کنند.

وی خاطرنشان کرد: فرآیند ثبت‌نام را یک مقدار رقابتی دیده‌ایم که مدارس با هم برای ثبت‌نام رقابت داشته باشند و به دانش‌آموزی که نفر اول شود جایزه دهیم، یعنی این رقبت در او ایجاد شود.

معاون علمی و فناوری رئیس‌جمهور یادآور شد: هر مسئله آموزشی که می‌آید ۲ روز اول دانش‌آموزان با آن بازی می‌کنند بعد خسته می‌شوند و می‌روند. رقابت برای این است که در پروسه بمانند و آن را انجام دهند برای آن هم طرح آماده کرده‌ایم در این قسمت آموزش را تقویت می‌کنیم. در حوزه دانشجویی هم در دانشگاه‌ها در حال برنامه‌ریزی هستیم تا اتفاق خوبی رخ دهد.

سردار رادان:

در جاده و شهر از کمبود دوربین رنج می‌بریم

فرمانده کل نیروی انتظامی با اشاره به کمبود دوربین در شهر و جاده گفت: نظارت بر رفتار ترافیکی رانندگان با دستگاهی به نام «خودروی متصل» حاصل می‌شود.

به گزارش ایلنا، سردار رادان با بیان این‌که نظارت بر رفتار ترافیکی رانندگان با دستگاهی به نام «خودروی متصل» حاصل می‌شود، اظهار کرد: این طرح به آقای رئیس جمهور ارائه شد و او نیز قبول کرد و قرار است این طرح ابلاغ شود. «خودروی متصل» سرعت، انحراف‌ها و دیگر تخلفات را ثبت می‌کند و به امنیت خودرو نیز کمک می‌کند.

وی اضافه کرد: امسال با تصویب رئیس جمهور این طرح شروع می‌شود و در گام اول بنا است در خودروهای عمومی قرار بگیرد. البته بیشترین تخلفات در خودروهای شخصی است که بایستی شامل این طرح شود.

رئیس پلیس کشور در خاتمه با بیان اینکه در جاده و شهر از کمبود دوربین رنج می‌بریم گفت: اگر بخواهیم منتظر شویم که دستگاه‌های دولتی مسئول این دوربین‌ها را نصب کنند، شاید چندین سال این اتفاق نیفتد. ما با بخش خصوصی صحبت کردیم تا دوربین‌های سطح جاده و شهر را برای ما نصب کنند. ان‌شاءالله با انجام این برنامه‌ها جهش بسیار بزرگی در حوزه رفتار ترافیکی رخ می‌دهد.