طلوع
روزنامه

شنبه ۱۲ مهر ۱۴۰۴ ○ ۱۱ ربیع الثانی ۱۴۴۷ ○ ۴ اکتبر ۲۰۲۵ ○ سال سی ام ○ شماره ۴۳۱۱ ○ بها ۲۵۰۰۰ تومان

منطقه جنوب ایران (فارس/خوزستان/بوشهر/کهگیلویه و بویراحمد/هرمزگان)

آدرس سایت: www.tolounews.com پست الکترونیک: toloudaily@gmail.com

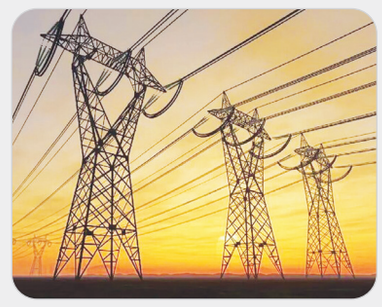

ازسرگیری صادرات برق ایران به دو کشور همسایه افغانستان و پاکستان

۲

باهنر:

قانون حجاب دیگر اجرا نمی‌شود

تحلیل این خبر را در ستون «تحلیل خبر» بخوانید ۱

رئیس کل بانک مرکزی:

نرخ واقعی دلار حدود ۹۲ هزار تومان است

اصلاحات اقتصادی باید به صورت تدریجی و موردی پیش برود

۱

استاندار فارس:

مدیریت مسائل استان باید با رویکردهای علمی باشد

بدونِ جذب افراد نخبه روند تمدن‌سازی دچار خلل می‌شود

۴

رئیس شورای اسلامی شهر شیراز در اجلاس روسای شوراهای کلان‌شهرها تاکید کرد:

ضرورت ارتقای جایگاه شوراهای اسلامی شهر در مدیریت توسعه شهری

۴

رئیس کمیسیون سلامت، محیط زیست و خدمات شهری شورای اسلامی شیراز خبر داد:

انتقال تاریخی بازار دروازه کازرون به بازار پروتئین شیراز کلید خورد

۴

با حضور استاندار فارس رقم خورد؛

بهره‌برداری از ۶ پروژه کلیدی حوزه سلامت در بیمارستان نمازی شیراز

۴

رئیس سازمان بهزیستی:

یک سوم جمعیت کشور تا سال ۱۴۳۰ سالمند می‌شوند

۵۷ درصد سالمندان در کشور دارای بیماری‌های مزمن هستند

۱

یادداشت روز

تحلیل خبر

دکتر محمدمهدی جعفری زاده

چرا باید کار به اینجا کشیده شود؟!

جناب باهنر عضو مجمع تشخیص مصلحت نظام و یکی از سران اصول‌گرایان، مطابق گزارش عصر ایران، گفته است: «پارادایم‌ها در جمهوری اسلامی یک مقدار نرم دارد اصلاح می‌شود. از نظر حقوقی و قانونی، لایحه حجاب دیگر قابل پیگیری نیست»

چرا در برخورد با مسائل فرهنگی، روش‌هایی انتخاب شود و تندروی‌هایی صورت گیرد که خروجی نهایی آن، تسلیم‌شدن در مقابل خواسته‌هایی باشد که شعائر مذهبی را به حاشیه می‌راند؟ اگر از ابتدا روش برخورد با «حجاب» منطقی، اقناعی و مردم‌پسند بود، امروز، این‌طور «بی‌حجابی» در جامعه شیوع پیدا نمی‌کرد.

اوایل انقلاب در بعضی شهرهای کوچک، گروه‌های تندرو، حتی بر نوع پوشش و موی سر جوانان پسر، نیز سخت می‌گرفتند تا جایی که این گروه‌های خودسر، قیچی به دست، موی سر جوانانی که نسبتاً بلند و مدل‌دار بود، قیچی کرده و آنها را در خیابان و کوچه‌ها رها می‌کردند. اگر پسری پیراهن آستین کوتاه می‌پوشید، مورد خشم آنها قرار می‌گرفت. درحالی که در تعالیم اسلامی، اندازه و نوع موی سر پسر و پیراهن آستین کوتاه، منع شرعی ندارد! این گروه‌های تندرو که از اسلام برداشتی وارونه و غلط داشتند، خود را مسلمان واقعی می‌دانستند و با خط کش خود، میزان مسلمانی دیگران را اندازه می‌گرفتند!

امروز کار به جایی رسیده که، حجاب که زیبنده‌ترین پوشش اختیاری و آگاهانه برای زنان، حتی برای زنان مسلمان در آمریکا و اروپا است، به علت واکنش در مقابل تندروها، مورد بی‌اعتنایی قرار گرفته و توسط برخی، کنار گذاشته می‌شود! این نتیجه همان تندروی‌ها است.

فرق تغییر در بنیان‌های اقتصادی، اجتماعی و سیاسی با بنیان‌های فرهنگی چیست؟ تغییر در این سه، قابل جبران و برگشت با حفظ هویت است ولی تغییر در بنیان‌های فرهنگی غیرقابل جبران، بی‌برگشت و با جایگزینی هویت جدید است. جامعه‌ای که فرهنگ و اعتقاداتش تغییر کرد دیگر به نقطه اول برنمی‌گردد و این نکته، بسیار قابل تأمل و تفکر است.

کسانی که با تندروی‌های خود، بنیان‌های فرهنگی جامعه را در معرض هجوم و استحاله قرار می‌دهند باید در مقابل خدا و تاریخ و آیندگان پاسخگو باشند.

رئیس کل بانک مرکزی:

نرخ واقعی دلار حدود ۹۲ هزار تومان است

اصلاحات اقتصادی باید به صورت تدریجی و موردی پیش برود

فرزین: میانگین نرخ واقعی دلار روی ۹۲ هزار تومان است و در «بازار دوم» با همین قیمت، ارز بصورت توافقی بین صادرکنندگان و واردکنندگان خرید و فروش شد و اعداد بالاتر مطرح شده در کانال‌ها، غیرواقعی است.

رئیس بانک مرکزی گفت: نرخ بالای دلار در بازار آزاد، قیمت واقعی ارز نیست بلکه «نرخ ترس» القاء شده از سوی دشمنان است.

محمدرضا فرزین در نشست با فعالان اقتصادی اصفهان با موضوع «بررسی چالش‌های ارزی» در اتاق بازرگانی این استان افزود: از لحاظ سیاسی اکنون در وضعیت دشواری قرار داریم و دشمنان همواره در حال تهدید و القا ترس به جامعه ایران هستند کمااینکه قیمت امروز دلار در بازار آزاد، قیمت واقعی ارز نیست، بلکه بهای اشاعه ترس است.

وی ادامه داد: دشمنان نرخ ارز را با القا ترس در جامعه بالا برده‌اند وگرنه میانگین نرخ واقعی دلار روی ۹۲ هزار تومان است و روز گذشته در «بازار دوم» با همین قیمت، ارز بصورت توافقی بین صادرکنندگان و واردکنندگان خرید و فروش شد و اعداد بالاتر مطرح شده در کانال‌ها، غیرواقعی و ناشی از هیجان کاذب و عملیات روانی دشمن برای حفظ فضای نااطمینانی در جامعه است.

فرزین تصریح کرد: دشمن به‌دنبال جنگ روانی است و در هر حالی که بانک مرکزی پولی در اتحادیه اروپا ندارد، شایعه توقیف پول‌ها و سپرده‌های این بانک در اتحادیه اروپا مطرح شده و همه اینها برای افزایش ارعاب در جامعه است.

دلیل اصلی تورم کنونی، افزایش هزینه‌هاست

رئیس کل بانک مرکزی تاکید کرد: هرچند در حوزه مسائل اقتصادی قطعیت وجود ندارد اما دلیل اصلی تورم کنونی در جامعه، نقدینگی مستقیم و بیشتر ناشی از افزایش هزینه‌هاست و با توجه به شرایط امنیتی و سیاسی حاضر، اصلاحات اقتصادی باید بصورت تدریجی و موردی پیش برود تا چرخ تولید آسیب نبیند.

فرزین ادامه داد: دلیل اصلی تشدید تورم کنونی کشور جهش نرخ ارز از ۴۰ هزار به ۷۰ هزار ریال در بازار نیما است، بازاری که بیش از ۷۰ درصد نیاز ارزی کشور را تأمین می‌کند.

وی خاطرنشان کرد: بررسی‌ها نشان می‌دهد افزایش نرخ ارز در بازار نیما که اکنون به بازار دوم تبدیل شده، عامل اصلی تشدید تورم در کشور است و جهش نرخ دلار از حدود ۴۰۰ هزار ریال به ۷۰۰ هزار ریال، در این ۲ بازار، قیمت تمام‌شده بسیاری از کالاها را بالا بُرد زیرا بیش از ۷۰ درصد دلار مورد نیاز کشور از این بازار تأمین می‌شود و این آثار تورمی شدیدی بر اقتصاد گذاشت.

وی یادآور شد: هرچند ارتقای قیمت دلار در بازار آزاد نیز می‌تواند منشأ تورم باشد اما دلیل اصلی آن، افزایش قیمت دلار در بازار دوم است از این رو به‌دنبال این هستیم تا صادرکنندگان و واردکنندگان بیشتری را وارد بازار دوم کنیم تا با توافق یکدیگر، هزینه‌ها کاهش یابد.

توصیه آیت‌الله جوادی آملی به قالیباف درباره اختلاس‌ها؛

اگر در جامعه، فساد، اختلاس و سوءمدیریت ریشه‌کن نشود، دیگر جوامع در عمل از ما پیشی خواهند گرفت

رئیس مجلس شورای اسلامی با تأکید بر اینکه باید از هرگونه اقدام شوک آور در حوزه انرژی خودداری کرد گفت: طرح اصلاح ناترازی انرژی اگر به دقت و به نحوی اجرا شود که مردم منافع اقتصادی مشخص و عینی داشته باشند، نتایج آن در معیشت مردم خود را نشان خواهد داد.

به گزارش تابناک به نقل از میزان، قالیباف، رئیس مجلس شورای اسلامی، در جریان سفر به شهر مقدس قم با حضور در بیت آیت‌الله العظمی عبدالله جوادی آملی با این مرجع عالی‌قدر دیدار و گفت‌وگو کرد.

رئیس مجلس شورای اسلامی در این دیدار با اشاره به عملکرد مجلس در حوزه قانون‌گذاری و تنقیح قوانین گفت: مجلس یازدهم طی چهار سال بر اساس برنامه‌ای منظم، با اولویت‌بخشی به مسائل اقتصادی مردم، قوانینی را در حوزه بانکداری، قاچاق کالا، معادن و شهرک‌های صنعتی و سایر بخش‌های اقتصادی تصویب کرد. در دولت‌های مختلف، چه در دوره دولت شهید رئیسی و چه در دولت‌های پیشین، تلاش کردیم خلأ قانونی در هیچ حوزه‌ای برای دولت‌ها باقی نماند. در حوزه مسائل فرهنگی، اجتماعی و حتی بین‌المللی نیز اقداماتی خوبی داشتیم.

قالیباف با بیان اینکه دولت و مجلس با همدلی مصمم به پیشبرد برنامه هفتم هستند، تصریح کرد: مجلس در این مسیر پشتیبان دولت خواهد بود و البته اگر قصوری وجود داشته باشد، وظیفه دارد با مطالبه‌گری آن را پیگیری کند.

در این دیدار آیت‌الله‌العظمی جوادی آملی ضمن تبریک میلاد امام حسن عسکری علیه‌السلام، گفت: ملت ایران مزیت بزرگی دارد و آن تمسک به اهل‌بیت عصمت و طهارت علیهم‌السلام است؛ ما علی و اولاد علی را داریم در حالی‌که دیگران از این نعمت محروم‌اند. با این حال، اگر در جامعه، فساد، اختلاس و سوءمدیریت ریشه‌کن نشود، دیگر جوامع در عمل از ما پیشی خواهند گرفت

این مرجع عالی‌قدر تاکید کرد: برای سامان یافتن امور کشور باید انسان‌های صالح و شایسته در جایگاه‌های مدیریتی قرار گیرند. پاکی مملکت در گرو طهارت مدیران و مسئولان است.

آیت‌الله‌العظمی جوادی آملی با اشاره به وضعیت منابع طبیعی کشور گفت: ایران سرزمین نعمت‌های بزرگ الهی است. وقتی نقشه شمال و مازندران و جنگل‌های انبوه و قله دماوند را می‌بینیم، بهانه‌ای برای خاموشی و بی‌برقی وجود ندارد.

بارها به مسئولان گفته‌ایم که از رها سازی آب‌های شمال جلوگیری کنید و سد بسازید، وقتی مردم بدانند منافع طرح‌ها برای خودشان است، همان‌طور که در حادثه هزار سنگر آمل به میدان آمدند، امروز هم پای کار خواهند بود.

باهنر:

قانون حجاب دیگر اجرا نمی‌شود

عضو مجمع تشخیص مصلحت نظام گفت: فراجا یا سایر نهادها دیگر الزام قانونی برای اجرای قانون حجاب ندارند و بنابراین برای مسئله حجاب، هیچ‌گونه جریمه نقدی و کیفری یا حقوقی وجود ندارد.

محمدرضا باهنر عضو مجمع تشخیص مصلحت نظام گفت: پارادایم‌ها در جمهوری اسلامی دارد به نرمی اصلاح می‌شود.

به گزارش عصر ایران؛ محمدرضا باهنر عضو مجمع تشخیص مصلحت نظام در برنامه ویدئویی انتخاب گفت: پارادایم‌ها در جمهوری اسلامی یک مقدار نرم دارد اصلاح می‌شود. از نظر حقوقی و قانونی، لایحه حجاب دیگر قابل پیگیری نیست.

وی با اشاره به این که قانون حجاب را شورای عالی امنیت ملی کات کرده و دیگر قابل پیگیری نیست گفت: فراجا یا سایر نهادها دیگر الزام قانونی برای اجرای قانون حجاب ندارند و بنابراین برای مسئله حجاب، هیچ‌گونه جریمه نقدی و کیفری یا حقوقی وجود ندارد.

تحلیل این خبر را در ستون «تحلیل خبر» بخوانید

رئیس سازمان بهزیستی:

یک سوم جمعیت کشور تا سال ۱۴۳۰ سالمند می‌شوند

۵۷ درصد سالمندان در کشور دارای بیماری‌های مزمن هستند

در حال حاضر ۱۱۰ مرکز مراقبت در منزل فعال است و تمرکز ما بر توسعه خدمات روزانه و خانواده‌محور است تا سالمندان در محیط‌های گرم و حمایتی حضور داشته باشند. تا سال ۱۴۳۰، یک سوم جمعیت کشور سالمند خواهد شد، بنابراین اهمیت این برنامه روز به روز بیشتر می‌شود.

رئیس سازمان بهزیستی با بیان اینکه هم اکنون ۱۲ درصد جمعیت ایران سالمند است، گفت: پیش‌بینی می‌شود این میزان تا سال ۱۴۳۰ به یک سوم افزایش پیدا کند.

به گزارش ایرنا، سید جواد حسینی در آیین بزرگداشت روز جهانی سالمند در همدان اظهار کرد: برخلاف تصور عمومی که مهم‌ترین نیاز سالمندان را درآمد، مسکن یا دارو می‌دانند، اصلی‌ترین مشکل آنان احساس تنهایی است.

این مسئول ادامه داد: حتی بسیاری از سالمندانی که در کنار خانواده زندگی می‌کنند به دلیل سبک زندگی امروز، کاهش تعداد فرزندان و مشغله‌های کاری، دچار تنهایی می‌شوند.

وی با اشاره به برنامه‌های سازمان بهزیستی برای ارتقای کیفیت زندگی سالمندان گفت: طراحی «پاتوق‌های مهر گفت‌وگو»، استفاده از ظرفیت مدارس در ساعات غیرآموزشی، راه‌اندازی رستوران‌های دوستدار سالمند، توسعه نظام ارجاع خدمات سالمندی و مدیریت بحران در دستور کار قرار دارد. حسینی از همکاری بهزیستی با انجمن اپتیک ایران خبر داد و افزود: به عنوان نمونه، هفته گذشته در شهرکرد ۷۰۰ سالمند به صورت رایگان معاینه و برای ۲۱۰ نفر عینک طبی مناسب تجویز شد.

۵۷ درصد سالمندان در کشور دارای بیماری‌های مزمن هستند

رئیس سازمان بهزیستی گفت: متاسفانه ۵۷ درصد سالمندان کشور دارای بیماری‌های مزمن هستند و باید بکوشیم تا این عدد را کاهش دهیم.

وی اظهار کرد: تاکنون ۱۸ شهر در کشور به عنوان «شهر دوستدار سالمند» معرفی شده‌اند که همدان یکی از آن‌هاست. رویکرد سازمان نیز کاهش مراکز شبانه‌روزی و گسترش خدمات خانواده‌محور و روزانه است تا سالمندان در محیطی سالم و در کنار خانواده زندگی کنند.

رئیس سازمان بهزیستی از راه‌اندازی برنامه‌ای نوین با عنوان «پاتوق مهر و گفتگو» خبر داد و گفت: این طرح با بهره‌گیری از مدارس، محله و خانواده اجرا می‌شود تا تنهایی سالمندان کاهش یافته و تعاملات اجتماعی آنان افزایش یابد. حسینی اظهار کرد: مطالعات ملی نشان می‌دهد مهم‌ترین نیاز سالمندان، برخلاف تصور عموم، تنها نبودن است، به همین دلیل فضاهای مدارس خالی در ساعات غیرآموزشی و پارک‌های محله برای ایجاد پاتوق‌های سالمندی استفاده شده است.

وی با اشاره به خدمات طرح افزود: ما با استفاده از سالمندشناسان و متخصصان کشور، برنامه‌هایی برای استراحت، تغذیه سالم، سبک زندگی و مدیریت بحران سالمندان طراحی کرده‌ایم.

حسینی ادامه داد: رستوران‌های دوستدار سالمند در همدان راه‌اندازی شده و غذاهای مناسب ارائه می‌شود. همچنین نظام ارجاع به مراکز درمانی و توانبخشی در زمان نیاز پیش‌بینی شده است.

رئیس سازمان بهزیستی کشور از همکاری با انجمن اوپتیک ایران نیز خبر داد و گفت: ۷۰۰ سالمند محل معاینه رایگان چشم شدند و ۲۱۰ نفر از آنان عینک طبی مناسب دریافت کردند.

حسینی با بیان اینکه هدف این طرح، ایجاد محیطی گرم و تعاملی برای سالمندان است، ادامه داد: پاتوق مهر و گفتگو نه تنها به کاهش تنهایی کمک می‌کند، بلکه سالمندان را در جریان زندگی اجتماعی قرار می‌دهد. با توجه به روند افزایش سالمندی در کشور، ایجاد پاتوق‌های سالمندی و تقویت شبکه‌های اجتماعی این قشر ضروری است.

وی گفت: در حال حاضر ۱۱۰ مرکز مراقبت در منزل فعال است و تمرکز ما بر توسعه خدمات روزانه و خانواده‌محور است تا سالمندان در محیط‌های گرم و حمایتی حضور داشته باشند. تا سال ۱۴۳۰، یک سوم جمعیت کشور سالمند خواهد شد، بنابراین اهمیت این برنامه روز به روز بیشتر می‌شود.