روزنامه طلوع

تاریخ ۱۰ آذر ۱۴۰۴ دوشنبه

صفحه ۵

شماره ۴۳۶۰

سال سی ام

## سخن ماندگار

**اندیشیدن، همیشه انسان را به سوی خوش‌بینی می‌کشاند و خوش‌بینی، برابر با خودسازی و دگرگونی است**

استیو چندلر

آگهی

## فیزیکدانان یک چالش پزشکی را حل کردند

گره‌هایی که به‌طور دقیق روی نخ بخیه قرار می‌گیرند می‌توانند به جراحان تازه‌کار کمک کنند تا بخیه‌های بی‌نقص بزنند. ایجاد گره‌های لغزنده‌ی آسان بازشونده در نخ بخیه می‌تواند به جراحان کمک کند تا بخیه‌هایی بی‌نقص بزنند که آن‌قدر محکم هستند که زخم بهبود می‌یابد اما به بافت آسیب نمی‌رسد.

به گزارش ایسنا، پژوهشگران توانستند کنترل دقیقی بر هندسه و اصطکاک یک گره به دست آورند تا آن را «برنامه‌ریزی» کنند که وقتی با نیروی مشخصی کشیده می‌شود، باز شود.

به نقل از نیچر، این مطالعه به یک جراح یا یک ربات که زخمی را بخیه می‌زند اجازه می‌دهد بخیه را با نیروی درست بزنند و این کار با کشیدن انتهای آزاد نخ گره‌خورده تا زمانی که گره باز می‌شود، انجام می‌شود. درست بودن میزان نیرو مهم است و بخیه‌هایی که خیلی محکم یا خیلی شل باشند می‌توانند عوارض داشته باشند.

هنگام استفاده از این نخ بخیه خاص، جراح کشیدن نخ را تا زمان باز شدن گره ادامه می‌دهد و هنگامی که گره باز شد به معنای کافی بودن نیروی وارده به نخ بخیه است و جراح می‌تواند نخ را رها کند.

در جراحی‌های شبیه‌سازی‌شده، این روش به جراحان بی‌تجربه اجازه داد بخیه‌هایی به خوبی همتایان باتجربه‌شان بزنند. در جراحی راست روده در موش‌ها با کمک این گره، جریان خون سریع‌تر برقرار شد و خونریزی و بافت زخم کمتری نسبت به بخیه‌های معمولی ایجاد شد.

جراحان معمولا میزان کشش بخیه‌ها را با نگاه و لمس می‌سنجند که مهارتی است که سال‌ها طول می‌کشد تا آموخته شود و حتی در میان متخصصان هم متغیر باقی می‌ماند.

افزودن یک گره لغزنده به نخ، «نوعی فیوز مکانیکی داخلی» ایجاد می‌کند که میزان نیرویی که می‌تواند به بافت منتقل شود را محدود می‌کند. تیفنگ لی، پژوهشگر مکانیک و رباتیک در دانشگاه ژجیانگ در هانگژو، چین، که این گروه از ریاضی‌دانان، پژوهشگران مکانیک و پزشکان را رهبری کرده است می‌گوید: جراح فقط باید یک قانون ساده را دنبال کند: بکش تا گره باز شود، آن‌وقت می‌دانی به نیروی مورد نظر رسیدی.

نوع گره استفاده‌شده شامل یک حلقه است که وقتی یک سر نخ کشیده

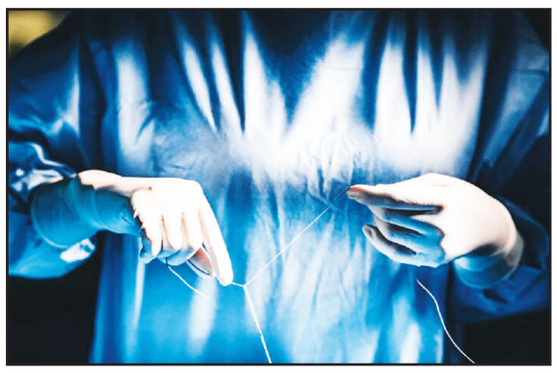

شود باز می‌شود. هرچند چنین گره‌هایی ساده به نظر می‌رسند، مکانیک درون آن‌ها پیچیده است، لی می‌گوید: وقتی یک گره لغزنده باز می‌شود، نخ خم می‌شود، می‌پیچد، می‌لغزد و به خودش ساییده می‌شود و هندسه گره خیلی سریع تغییر می‌کند.

برای طراحی گره‌هایی که وقتی نخ با نیروی مشخصی کشیده شود باز شوند، گروه ابتدا آزمایش‌هایی انجام داد تا بسنجد چگونه ویژگی‌های مختلف نخ و گره بر نیروی لازم برای باز شدن اثر می‌گذارند، سپس فرایند بازشدن را با تصاویر با وضوح بالا مطالعه کردند. از این آزمایش‌ها، آن‌ها معادلاتی ساختند تا ویژگی‌هایی مانند میزان سفتی گره و زبری سطح نخ را به نیروی لازم برای باز شدن پیوند دهند.

پژوهشگران امیدوارند در آینده، جراحان بتوانند از نخ‌هایی با گره‌های لغزنده‌ی از پیش بسته‌شده استفاده کنند که برای یک عمل خاص کالیبره شده‌اند یا از دستگاه گره‌زن لغزنده برای ساخت گره‌ها در لحظه بهره ببرند. آن‌ها می‌گویند این روش به‌ویژه در جراحی‌های لاپاراسکوپی که پزشکان بدون لمس مستقیم عمل می‌کنند یا در جراحی رباتیک مفید خواهد بود.

بخیه‌ها در چندین دهه گذشته واقعا تغییر نکرده‌اند. اگر بخیه‌ای مانند آنچه نویسندگان پیشنهاد می‌کنند بتواند در محیط بالینی استفاده شود و هر بار بی‌نقص کار کند، پیشرفت چشمگیری نسبت به وضعیت فعلی خواهد بود.

## دستگاهی نوآورانه حس بویایی از دست رفته را زنده می‌کند

امید تازه‌ای برای کسانی که حس بویایی خود را از دست داده‌اند پدیدار شده است. دانشمندان با موفقیت دستگاهی نوآورانه را آزمایش کرده‌اند که به افراد امکان می‌دهد برخی بوها را تشخیص دهند. این سیستم ابتکاری به آن‌ها کمک می‌کند دوباره حس بویایی را تجربه کنند؛ با این تفاوت که بوها به شکل احساس (مانند لمس) درون بینی ترجمه می‌شوند.

به گزارش ویستا، از دست دادن بویایی مشکلی جدی است که حدود ۲۰ درصد جمعیت جهان را تحت تاثیر قرار می‌دهد. این وضعیت می‌تواند ناشی از عوامل گوناگونی مانند عفونت‌ها، داروها یا آسیب‌ها باشد و ممکن است دائمی یا موقت باشد. برخلاف کاهش شنوایی یا بینایی که برای آن‌ها کاشت حلزون یا پروتز وجود دارد، تاکنون هیچ ایمپلنت یا دستگاهی برای بازگرداندن حس بویایی ساخته نشده است. این پژوهش تازه می‌تواند گامی حیاتی در مسیر یافتن راه‌حلی عملی برای بیش از یک میلیارد نفر باشد.

به نقل از مدیکال‌اکسپرس، محققان سیستمی ساخته‌اند که بوها را با استفاده از یک «بینی مصنوعی» (e-nose) دریافت کرده و اطلاعات شیمیایی آن را به یک کد دیجیتال خاص ترجمه می‌کند. این کد سپس از طریق یک محرک الکتریکی درون‌بینی که یک گیره‌ی مغناطیسی کوچک است روی تیغه‌ی بینی قرار می‌گیرد و به عصب سه‌قلو منتقل می‌شود.با تحریک این عصب توسط پالس الکتریکی، افراد یک حس مشخص را تجربه می‌کنند. آن‌ها در واقع بو را احساس نمی‌کنند، بلکه مغز یاد می‌گیرد این احساس ویژه را با یک بوی خاص مرتبط کند تا بتوانند بوهای مختلف را از هم تشخیص دهند.

مفهوم پشت این فناوری «جایگزینی حسی» است؛ یعنی یک حس کارآمد اطلاعات حسی آسیب‌دیده را منتقل می‌کند. حفره‌ی بینی دو سیستم حسی دارد: سیستم بویایی برای بو و سیستم سه‌قلو برای دما، لمس و تحریک. در این پژوهش، دستگاه از عصب سه‌قلو برای انتقال اطلاعاتی استفاده می‌کند که عصب بویایی دیگر قادر به ارسال آن نیست.

پژوهشگران در مقاله خود نوشتند: این رویکرد جایگزین، به بیماران امکان نمی‌دهد بوهای واقعی را حس کنند، بلکه نخستین راه‌حل جایگزینی واقعی است که می‌توان در آینده به بیماران ارائه کرد.

نویسندگان مطالعه، نوآوری خود را روی ۶۵ نفر ۱۳ نفر با بویایی طبیعی و ۵۲ نفر با بویایی از دست‌رفته در چهار آزمایش امتحان کردند. همه توانستند مولکول‌های بو را تشخیص دهند و بیشترشان قادر بودند دو بوی متفاوت را از هم تمایز دهند. دستگاه برای بیماران فاقد بویایی همان‌قدر کارآمد بود که برای افراد سالم، به این معنا که سیستم سه‌قلو مسیر قابل اعتمادی برای انتقال سیگنال‌های رمزگذاری‌شده به همه‌ی افراد است.

این کار هنوز در مراحل اولیه است. گام‌های بعدی پژوهشگران شامل افزایش تعداد بوها و الگوهای تحریک آزمایش‌شده و تبدیل نمونه‌ی آزمایشگاهی به دستگاهی پوشیدنی و کوچک برای استفاده‌ی روزمره خواهد بود.

## مقاومت آنفلوانزای پرندگان در برابر تب، دانشمندان را نگران کرد

ویروس‌های آنفلوانزای پرندگان خطر جدی برای انسان دارند، زیرا حتی در دماهایی بالاتر از تب طبیعی بدن هم می‌توانند به تکثیر ادامه دهند. تب یکی از ابزارهای اصلی بدن برای کاهش سرعت عفونت‌های ویروسی است، اما پژوهش تازه‌ای به رهبری دانشگاه‌های کمبریج و گلاسگو نشان می‌دهد این ویروس‌های پرندگان در شرایطی که معمولا سایر ویروس‌ها را متوقف می‌کند، همچنان فعال باقی می‌مانند.

به گزارش ایلنا، مطالعه‌ای که به تازگی در مجله Science منتشر شد، ژنی را معرفی می‌کند که نقش مهمی در حساسیت ویروس به گرما دارد. در همه‌گیری‌های بزرگ آنفلوانزا در سال‌های ۱۹۵۷ و ۱۹۶۸، این ژن از ویروس‌های پرندگان وارد سویه‌های انسانی شد و به آن‌ها کمک کرد تا بهتر رشد کنند.

به نقل از ساینس‌دیلی، ویروس‌های آنفلوانزای انسانی معمولا در بخش‌های بالایی دستگاه تنفسی (با دمای حدود ۳۳ درجه) بهتر تکثیر می‌شوند و در بخش‌های گرم‌تر ریه یعنی حدود ۳۷ درجه کمتر گسترش می‌یابند. تب می‌تواند دمای بدن را تا ۴۱ درجه بالا ببرد و جلوی تکثیر بسیاری از ویروس‌ها را بگیرد. اما ویروس‌های پرندگان در بخش‌های پایینی دستگاه تنفسی و حتی در روده پرندگان مثل اردک‌ها و مرغ‌های دریایی رشد می‌کنند؛ جایی که دما به ۴۰ تا ۴۲ درجه می‌رسد.

موارد انسانی آنفلوانزای پرندگان کم هستند، اما هر سال ده‌ها مورد گزارش می‌شود و نرخ مرگ‌ومیر در برخی سویه‌ها مثل H۵N۱ بیش از ۴۰ درصد بوده است. درک اینکه چرا این ویروس‌ها در انسان بیماری شدید ایجاد می‌کنند، برای آمادگی در برابر همه‌گیری‌های احتمالی حیاتی است.

آگهی

**آگهی موضوع ماده ۳قانون وماده۱۳آئین نامه قانون تعیین تکلیف وضعیت ثبتی اراضی وساختمان های فاقد سندرسمی**

برابر رای ۱۴۰۴۶۰۳۱۱۰۳۴۰۰۹۶۹۱ مورخه ۱۴۰۴/۰۶/۲۳ هیات اول موضوع قانون تعیین تکلیف وضعیت ثبتی اراضی وساختمان های فاقد سند رسمی مستقردرواحد ثبتی حوزه ثبت ملک شیراز ناحیه دو تصرفات مالکانه بلامعارض متقاضی آقای عبدالرضا خدادادی فرزند عوضعلی به شماره شناسنامه ۱۶ و کدملی ۲۵۷۲۰۰۲۹۶۵ صادره از فسا در ششدانگ یک باب خانه به مساحت ۶۶/۳۶ مترمربع به پلاک فرعی ۶۳۵۳ از ۲۰۸۲ اصلی مفروز و مجزا شده در قسمتی از پلاک ۲۰۸۲ اصلی واقع در بخش چهار شیراز خریداری از مالک رسمی خداخواست زارع محرز گردیده است لذا به منظور اطلاع عموم مراتب دردونوبت به فاصله ۱۵ روز آگهی می شود درصورتی که اشخاص نسبت به صدورسندمالکیت متقاضی اعتراضی داشته باشند می توانند ازتاریخ انتشاراولین آگهی به مدت دوماه اعتراض خودرابه این اداره تسلیم وپس ازاخذرسید،ظرف مدت یک ماه ازتاریخ تسلیم اعتراض،دادخواست خودرابه مراجع قضایی تقدیم نمایند.بدیهی است درصورت انقضای مدت مذکوروعدم وصول اعتراض طبق مقررات سندمالکیت صادرخواهدشد.

تاریخ انتشارنوبت اول:۱۴۰۴/۸/۲۵ تاریخ انتشار نوبت دوم:۱۴۰۴/۹/۱۰ ۴۸۲۶۶/۱۹۷۶۲۱۷ ۶۴۲۵ م الف

**مجتبی فخار – رئیس واحد ثبتی حوزه ثبت ملک شیراز ناحیه ۲**

**آگهی موضوع ماده ۳قانون وماده۱۳آئین نامه قانون تعیین تکلیف وضعیت ثبتی اراضی وساختمان های فاقد سندرسمی**

برابر رای ۱۴۰۴۶۰۳۱۱۰۳۴۰۰۹۲۹۷ مورخه ۱۴۰۴/۰۶/۰۹ هیات اول موضوع قانون تعیین تکلیف وضعیت ثبتی اراضی وساختمان های فاقد سند رسمی مستقردرواحد ثبتی حوزه ثبت ملک شیراز ناحیه دو تصرفات مالکانه بلامعارض متقاضی آقای سیف اله دادوند فرزند اسد به شماره شناسنامه ۴۸ و کدملی ۶۵۷۹۸۷۹۸۶۶ صادره از گله دار در ششدانگ یک باب خانه به مساحت ۱۴۹/۹۸ مترمربع به پلاک فرعی ۱۶۱۹۷ از ۲۰۸۳ اصلی مفروز و مجزا شده در قسمتی از پلاک ۱۷ فرعی از ۲۰۸۳ اصلی واقع در بخش چهار شیراز خریداری از مالک رسمی سالار دهقانی محرز گردیده است لذا به منظور اطلاع عموم مراتب دردونوبت به فاصله ۱۵ روز آگهی می شود درصورتی که اشخاص نسبت به صدورسندمالکیت متقاضی اعتراضی داشته باشند می توانند ازتاریخ انتشاراولین آگهی به مدت دوماه اعتراض خودرابه این اداره تسلیم وپس ازاخذرسید،ظرف مدت یک ماه ازتاریخ تسلیم اعتراض،دادخواست خودرابه مراجع قضایی تقدیم نمایند.بدیهی است درصورت انقضای مدت مذکوروعدم وصول اعتراض طبق مقررات سندمالکیت صادرخواهدشد.

تاریخ انتشارنوبت اول:۱۴۰۴/۸/۲۵ تاریخ انتشار نوبت دوم:۱۴۰۴/۹/۱۰ ۴۸۲۶۴/۱۹۷۶۲۱۸ ۶۴۲۴ م الف

**مجتبی فخار – رئیس واحد ثبتی حوزه ثبت ملک شیراز ناحیه ۲**

**آگهی موضوع ماده ۳قانون وماده۱۳آئین نامه قانون تعیین تکلیف وضعیت ثبتی اراضی وساختمان های فاقد سندرسمی**

برابر رای ۱۴۰۴۶۰۳۱۱۰۳۴۰۱۱۷۱۳ مورخه ۱۴۰۴/۰۷/۱۳ هیات اول موضوع قانون تعیین تکلیف وضعیت ثبتی اراضی وساختمان های فاقد سند رسمی مستقردرواحد ثبتی حوزه ثبت ملک شیراز ناحیه دو تصرفات مالکانه بلامعارض متقاضی آقای سهام یونس فرهانی زاده فرزند حلیم به شماره شناسنامه ۱۸ و کدملی ۵۸۵۹۹۷۷۶۹۷ صادره از آبادان در اعیانی ششدانگ یک باب خانه به مساحت ۱۴۳/۳۳ مترمربع به پلاک فرعی ۹۹۴ از ۲۱۵۶ اصلی مفروز و مجزا شده در قسمتی از پلاک ۹ فرعی از ۲۱۵۳ اصلی واقع در بخش چهار شیراز خریداری از مالک رسمی موقوفه حاج عباس علی تاجر ( عطار ) محرز گردیده است لذا به منظور اطلاع عموم مراتب دردونوبت به فاصله ۱۵ روز آگهی می شود درصورتی که اشخاص نسبت به صدورسندمالکیت متقاضی اعتراضی داشته باشند می توانند ازتاریخ انتشاراولین آگهی به مدت دوماه اعتراض خودرابه این اداره تسلیم وپس ازاخذرسید،ظرف مدت یک ماه ازتاریخ تسلیم اعتراض،دادخواست خودرابه مراجع قضایی تقدیم نمایند.بدیهی است درصورت انقضای مدت مذکوروعدم وصول اعتراض طبق مقررات سندمالکیت صادرخواهدشد.

تاریخ انتشارنوبت اول:۱۴۰۴/۰۹/۱۰ تاریخ انتشار نوبت دوم:۱۴۰۴/۹/۲۵ ۴۸۳۵۱/۱۹۷۶۳۳۵ ۴۶۵۲ م الف

**مجتبی فخار – رئیس واحد ثبتی حوزه ثبت ملک شیراز ناحیه ۲**

**آگهی موضوع ماده ۳قانون وماده۱۳آئین نامه قانون تعیین تکلیف وضعیت ثبتی اراضی وساختمان های فاقد سندرسمی**

برابر رای ۱۴۰۴۶۰۳۱۱۰۳۴۰۱۱۶۹۴ مورخه ۱۴۰۴/۰۷/۱۳ هیات اول موضوع قانون تعیین تکلیف وضعیت ثبتی اراضی وساختمان های فاقد سند رسمی مستقردرواحد ثبتی حوزه ثبت ملک شیراز ناحیه دو تصرفات مالکانه بلامعارض متقاضی خانم سکینه پرمه فرزند حیدر به شماره شناسنامه ۱۹۲ و کدملی ۲۵۷۱۵۹۵۳۸۵ صادره از فسا در ششدانگ یک باب خانه به مساحت ۱۸۰ مترمربع به پلاک فرعی ۶۳۵۹ از ۲۰۸۲ اصلی مفروز و مجزا شده در قسمتی از پلاک ۲۳۷ فرعی از ۲۰۸۲ اصلی واقع در بخش چهار شیراز خریداری از مالک رسمی ولی رفیعی محرز گردیده است لذا به منظور اطلاع عموم مراتب دردونوبت به فاصله ۱۵ روز آگهی می شود درصورتی که اشخاص نسبت به صدورسندمالکیت متقاضی اعتراضی داشته باشند می توانند ازتاریخ انتشاراولین آگهی به مدت دوماه اعتراض خودرابه این اداره تسلیم وپس ازاخذرسید،ظرف مدت یک ماه ازتاریخ تسلیم اعتراض،دادخواست خودرابه مراجع قضایی تقدیم نمایند.بدیهی است درصورت انقضای مدت مذکوروعدم وصول اعتراض طبق مقررات سندمالکیت صادرخواهدشد.

تاریخ انتشارنوبت اول:۱۴۰۴/۰۹/۱۰ تاریخ انتشار نوبت دوم:۱۴۰۴/۹/۲۵ ۴۸۳۶۴/۱۹۷۶۳۳۳ ۴۶۵۴ م الف

**مجتبی فخار – رئیس واحد ثبتی حوزه ثبت ملک شیراز ناحیه ۲**

**آگهی موضوع ماده ۳قانون وماده۱۳آئین نامه قانون تعیین تکلیف وضعیت ثبتی اراضی وساختمان های فاقد سندرسمی**

برابر رای ۱۴۰۴۶۰۳۱۱۰۳۴۰۱۱۶۸۱ مورخه ۱۴۰۴/۰۷/۱۳ هیات اول موضوع قانون تعیین تکلیف وضعیت ثبتی اراضی وساختمان های فاقد سند رسمی مستقردرواحد ثبتی حوزه ثبت ملک شیراز ناحیه دو تصرفات مالکانه بلامعارض متقاضی آقای علیرضا نصیری فرزند محمد حسن به شماره شناسنامه ۸۳۸ و کدملی ۲۳۰۱۵۱۹۲۵۲ صادره از شیراز در ششدانگ یک باب مغازه به مساحت ۲۲/۱۱ مترمربع به پلاک فرعی ۱۴۸۰ از ۲۱۴۵ اصلی مفروز و مجزا شده در قسمتی از پلاک ۳ فرعی از ۲۱۴۵ اصلی واقع در بخش چهار شیراز خریداری از مالک رسمی وراث ابوالقاسم پایدار محرز گردیده است لذا به منظور اطلاع عموم مراتب دردونوبت به فاصله ۱۵ روز آگهی می شود درصورتی که اشخاص نسبت به صدورسندمالکیت متقاضی اعتراضی داشته باشند می توانند ازتاریخ انتشاراولین آگهی به مدت دوماه اعتراض خودرابه این اداره تسلیم وپس ازاخذرسید،ظرف مدت یک ماه ازتاریخ تسلیم اعتراض،دادخواست خودرابه مراجع قضایی تقدیم نمایند.بدیهی است درصورت انقضای مدت مذکوروعدم وصول اعتراض طبق مقررات سندمالکیت صادرخواهدشد.

تاریخ انتشارنوبت اول:۱۴۰۴/۰۹/۱۰ تاریخ انتشار نوبت دوم:۱۴۰۴/۹/۲۵ ۴۸۳۵۶/۱۹۷۶۳۳۶ ۴۶۵۱ م الف

**مجتبی فخار – رئیس واحد ثبتی حوزه ثبت ملک شیراز ناحیه ۲**

**آگهی موضوع ماده ۳قانون وماده۱۳آئین نامه قانون تعیین تکلیف وضعیت ثبتی اراضی وساختمان های فاقد سندرسمی**

برابر رای ۱۴۰۴۶۰۳۱۱۰۳۴۰۱۱۶۹۲ مورخه ۱۴۰۴/۰۷/۱۳ هیات اول موضوع قانون تعیین تکلیف وضعیت ثبتی اراضی وساختمان های فاقد سند رسمی مستقردرواحد ثبتی حوزه ثبت ملک شیراز ناحیه دو تصرفات مالکانه بلامعارض متقاضی حسین جوکار فرزند خسرو به شماره شناسنامه ۲۲۸۲۸۰۵۵۲۶ و کدملی ۲۲۸۲۸۰۵۵۲۶ صادره از شیراز در ششدانگ یک باب مغازه به مساحت ۲۸/۳۱ مترمربع به پلاک فرعی ۱۶۶۱ از ۲۰۷۷ اصلی مفروز و مجزا شده در قسمتی از پلاک ۲۰۷۷ اصلی واقع در بخش چهار شیراز خریداری از مالک رسمی ورثه الله قلی کاظمی احمد آبادی محرز گردیده است لذا به منظور اطلاع عموم مراتب دردونوبت به فاصله ۱۵ روز آگهی می شود درصورتی که اشخاص نسبت به صدورسندمالکیت متقاضی اعتراضی داشته باشند می توانند ازتاریخ انتشاراولین آگهی به مدت دوماه اعتراض خودرابه این اداره تسلیم وپس ازاخذرسید،ظرف مدت یک ماه ازتاریخ تسلیم اعتراض،دادخواست خودرابه مراجع قضایی تقدیم نمایند.بدیهی است درصورت انقضای مدت مذکوروعدم وصول اعتراض طبق مقررات سندمالکیت صادرخواهدشد.

تاریخ انتشارنوبت اول:۱۴۰۴/۰۹/۱۰ تاریخ انتشار نوبت دوم:۱۴۰۴/۹/۲۵ ۴۸۳۶۳/۱۹۷۶۳۳۴ ۴۶۵۳ م الف

**مجتبی فخار – رئیس واحد ثبتی حوزه ثبت ملک شیراز ناحیه ۲**

**آگهی فقدان سند مالکیت پلاک ۴۰۱ فرعی از ۵۲۵ اصلی واقع در قطعه ۲ بخش ۷ فارس شهرستان کازرون**

نظر به اینکه آقای مهدی صادق زاده نماینده مسکن کارکنان شهرداری با تسلیم دو برگ استشهادیه که در دفتر اسناد رسمی شماره ۱۹ کازرون تنظیم گردیده مدعی است که تعداد چهار برگ سند مالکیت مربوط به ۶۱۴۱۲ سهم مشاع از ۱۰۶۸۰۰ سهم سهام ششدانگ یک قطعه زمین به پلاک ۴۰۱ فرعی از ۵۲۵ اصلی واقع در قطعه ۲ بخش ۷ فارس که ذیل ثبت ۱۳۹۸۲۰۳۱۱۰۰۲۰۰۴۲۳۴ ثبت و سند مالکیت به شماره چاپی ۳۴۴۳۱۴ د/۹۷ به نام مسکن کارکنان شهرداری کازرون صادر گردیده نامبردگان برابر درخواست وارده شماره اعلام نموده که سند مالکیت به علت سهل انگاری مفقود گردیده است لذا نامبرده تقاضای صدور المثنی سند مالکیت نموده مراتب طبق ماده ۱۲۰ اصلاحی آیین نامه قانون ثبت آگهی می شود که هر کس نسبت به ملک مورد آگهی معامله ای کرده و یا مدعی وجود سند مالکیت نزد خود می باشد تا ده روز پس از انتشار آگهی به ثبت محل مراجعه و اعتراض خود را ضمن تقدیم اصل سند مالکیت یا خلاصه معامله تسلیم نماید و اگر ظرف مدت مقرر اعتراض نرسیده و یا در صورت اعتراض اصل سند ارائه نشود اداره ثبت المثنی سند مالکیت را طبق مقررات صادر و به متقاضی تسلیم خواهد کرد.

تاریخ انتشار:۱۴۰۴/۰۹/۰۸ ۴۸۳۵۷/۱۹۷۶۳۳۷ ۱۱۵۷ م الف

**رضا رجبی زاده – مدیر واحد ثبتی حوزه ثبت ملک کازرون**

**روزنامه طلوع آگهی و مشترک**

**می‌پذیرد**

**۰۷۱ – ۳۲۳۴۴۷۷۲**