طلوع
روزنامه

منطقه جنوب ایران (فارس/خوزستان/بوشهر/کهگیلویه و بویراحمد/هرمزگان)

پنجشنبه ۴ دی ۱۴۰۴ ○ ۴ رجب ۱۴۴۷ ○ ۲۵ دسامبر ۲۰۲۵ ○ سال سی ام ○ شماره ۴۳۸۱ ○ بها ۲۵۰۰۰ تومان

آدرس سایت: www.tolounews.com پست الکترونیک: toloudaily@gmail.com

تقدیر معاون وزیر نیرو از عملکرد مدیرعامل آبفا شیراز

۴

قیمت سکه از ۱۵۰ میلیون تومان هم گذشت!

تحلیل این خبر را در ستون «تحلیل خبر» بخوانید ۲

با ریال جدید؛ سقف بودجه ۱۴۰۵ مشخص شد

۱

در جلسه هیئت دولت مطرح شد؛

تاکید پزشکیان بر ضرورت ایجاد فضایی منصفانه برای نقد

۱

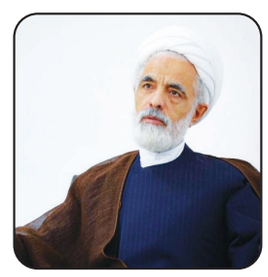

معاون حقوقی رئیس‌جمهور:

با مقررات فعلی می‌توان برای خانم‌ها گواهینامه موتورسیکلت صادر کرد

۲

آغاز مراحل اجرایی نخستین ناحیه تخصصی صنایع دستی کشور در شیراز

۴

عضو کمیسیون اقتصادی مجلس :

بعضی افراد، نفت فروختند و پولش را پس نمی‌دهند

نمی‌دانیم بر چه اساسی و با چه حساب و کتابی به این افراد نفت برای فروش داده‌اند و چه ضمانتنامه‌هایی از آن‌ها گرفته‌اند

۲

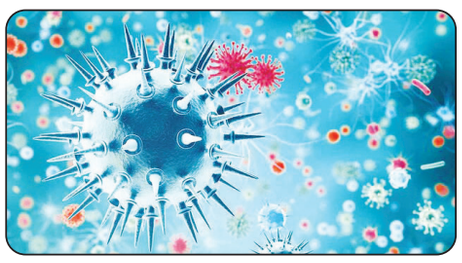

عضو هیئت علمی دانشگاه علوم پزشکی تهران:

شیوع ویروس آنفلونزای نوع جدید تا اردیبهشت ماه آینده ادامه دارد

۲

یادداشت روز

تحلیل خبر

دکتر محمدمهدی جعفری زاده

با این شتاب افزایشی، قیمت سکه و دلار به ۲۰۰ میلیون تومان هم خواهد رسید!

به نظر می‌رسد هیچ اراده بازدارنده‌ای که نشان دهد می‌خواهند جلوی افزایش نجومی قیمت سکه و طلا و ارز را بگیرند، وجود ندارد. خیلی جای تعجب است که در فاصله دو سه ماه اخیر، دفعتاً قیمت دلار و سکه از ۵۰ - ۶۰ میلیون تومان اینک به بیش از ۱۵۰ میلیون تومان رسیده و خبری از کنترل آن نیست! به آرامی مردم به شک و تردید افتاده‌اند که نکند دست‌هایی در کار است که تعمداً می‌خواهند این گرانی‌های از حد تصور را، به حد نهایت خود برسانند!

اگر با همین شتاب، قیمت‌ها بالا رود بعید نیست که تا قبل از پایان سال، قیمت سکه و دلار به ۲۰۰ میلیون تومان برسد!

شاید عده‌ای بگویند حالا قمیت سکه و دلار هر چقدر می‌خواهد بالا برود، برای ما که پول خرید آنها را نداریم چه فرقی می‌کند؟

در پاسخ باید گفت: اگر قیمت سکه و طلا و دلار جدای از اقتصاد کشور افزایش می‌یافت، غمی نبود ولی متاسفانه ریال به ریال که بر قیمت اینها افزوده می‌شود مستقیماً اثر خودش را بر روی خوراک، پوشاک، دارو و درمان و سایر مایحتاج اولیه زندگی مردم می‌گذارد و به دنبال آن برنج، شکر، حبوبات، گوشت، مرغ، میوه‌جات و همه نیازمندی‌های روزانه مردم، از دسترس آنها خارج می‌شود.

امروز دلار و طلا با آب و نان مردم و سفره آنها پیوند شدید دارد و همان کسانی که به علت فقر و تهیدستی، نمی‌توانند سکه و طلا و دلار بخرند، فردا در نان و آب و دارو و درمان‌شان نیز درمانده می‌شوند.

از دیدگاه جامعه‌شناختی موقعی که جامعه به این نقطه می‌رسد، «ارزش‌ها» و «هنجارهایش» متزلزل می‌شود، بنیان خانواده‌ها سست و در معرض خطر قرار می‌گیرد، کجروی‌ها، انحرافات و جرائم در جامعه گسترش می‌یابد، امنیت عمومی مخدوش می‌شود، اختلاف و فاصله طبقاتی افزایش می‌یابد و گسل‌ها و تَرَک‌هایی در ساختار جامعه ایجاد می‌شود و ..... پس مسئله فقط به سکه و دلار و ناتوانی مردم در خرید آنها، محدود نمی‌شود بلکه همه بنیان‌های اقتصادی، فرهنگی، اجتماعی و سیاسی را در معرض خطر جدی قرار می‌دهد. مسئولان باید به فکر این تبعات و آثار خسارت‌بار باشند و بر شاخه ننشینند و بن را بِبُرند.

در جلسه هیئت دولت مطرح شد؛

تاکید پزشکیان بر ضرورت ایجاد فضایی منصفانه برای نقد

رئیس جمهور با بیان اینکه رویکرد دولت همواره تعامل، تقویت همگرایی و انسجام ملی و پرهیز از تقابل و تنش بوده است تصریح کرد: تمرکز بر ارائه واقعیت‌ها، بیان اقدامات انجام‌شده و نقاط مثبت می‌تواند به افزایش امید و اعتماد عمومی کمک کند.

به گزارش ایسنا، یکصد و سی و نهمین جلسه هیئت دولت به ریاست مسعود پزشکیان برگزار شد.

در ابتدای جلسه هیئت دولت گزارشی درباره نحوه تعامل برخی برنامه‌های زنده صدا و سیما با دولت ارائه شد. در این گزارش بر لزوم رعایت اصول حرفه‌ای رسانه‌ای و حفظ بی‌طرفی در برنامه‌ها تأکید و مطرح شد که در مواردی فضای گفت‌وگو از چارچوب تبیینی خارج شده و رویکردی تخریبی نسبت به دولت اتخاذ شده است.

رئیس‌جمهور در واکنش به این موضوع، با تأکید بر اینکه رویکرد دولت همواره تعامل، تقویت همگرایی و انسجام ملی و پرهیز از تقابل و تنش بوده است، بر ضرورت ایجاد فضایی منصفانه برای نقد و تبیین عملکردها به‌ویژه در رسانه ملی تاکید و تصریح کرد که تمرکز بر ارائه واقعیت‌ها، بیان اقدامات انجام‌شده و نقاط مثبت می‌تواند به افزایش امید و اعتماد عمومی کمک کند.

در ادامه، رئیس سازمان صدا و سیما نیز ضمن پذیرش این ضرورت و ابراز تأسف از برخوردهای پیش آمده، توضیحاتی در خصوص مسائل و مباحث مطرح‌شده ارائه داد.

در بخش دیگری از جلسه، علاوه بر ارائه گزارش‌های اجرایی دستگاه‌ها توسط وزرا، رئیس سازمان برنامه و بودجه کشور گزارشی جامع از جلسات غیرعلنی و علنی روز گذشته مجلس شورای اسلامی ارائه کرد. در این گزارش، به مباحث مطرح‌شده درباره کالا برگ، ارز و قیمت‌ها اشاره و تأکید شد که جلسات برگزارشده در فضایی محترمانه و کارشناسی انجام شده و از این روند ابراز رضایت شد.

در ادامه، وزیر فرهنگ و ارشاد اسلامی گزارشی از برنامه‌های مرتبط با یک‌هزار و پانصدمین سالگرد ولادت نبی گرامی اسلام (ص) ارائه و اعلام کرد که این موضوع در پنجاه‌ویکمین اجلاس وزرای امور خارجه سازمان همکاری اسلامی به تصویب رسیده و در دستور کار تمامی کشورهای عضو قرار گرفته است.

وی هدف از این برنامه‌ها را بهره‌گیری از سیره پیامبر اکرم (ص) برای تقویت وفاق و همگرایی میان همه گروه‌ها و فرق اسلامی عنوان کرد.

پزشکیان نیز ضمن قدردانی از زحمات وزارت فرهنگ و ارشاد اسلامی، تقویت وحدت، همگرایی و اتحاد میان امت اسلامی را ضرورتی حیاتی در دنیای امروز عنوان کرد و با اشاره به یکی از خطبه‌های امیرالمؤمنین علی(ع) تصریح کرد: ما دارای کتاب واحد و پیامبر واحد هستیم و این پرسش مطرح است که آیا خداوند به اختلاف امر کرده یا از آن نهی نموده است و بر این اساس، دلیلی برای اختلاف وجود ندارد.

رئیس‌جمهور همچنین بر ضرورت بازنگری در شیوه‌های تأمین مالی شهرها و شهرداری‌ها تأکید و تصریح کرد: اداره شهرها نباید از طریق تراکم‌فروشی صورت گیرد و از سوی دیگر ضروری است که برنامه‌ای جامع برای حل مشکلاتی نظیر ترافیک و آلودگی هوا تدوین شود.

پزشکیان با قدردانی از زحمات وزارت راه و شهرسازی و وزارت کشور اعلام کرد که هیچ اولویتی مهم‌تر از بازسازی و نوسازی ناوگان حمل‌ونقل وجود ندارد، چرا که این موضوع هم در کاهش تصادفات، هم در کاهش آلودگی هوا و هم در تسهیل تجارت و سایر حوزه‌ها نقش مؤثر دارد.

در ادامه جلسه، معاون راهبردی رئیس جمهور، گزارشی از اقدامات انجام‌شده و برنامه‌های در دست اجرای این معاونت، به‌ویژه در حوزه عدالت آموزشی، ارائه کرد.

در پایان جلسه هیئت دولت نیز اعضای کابینه با تصویب تعدادی از آیین‌نامه‌های مرتبط با برنامه هفتم توسعه از جمله آیین‌نامه اجرایی ارتقای رتبه‌بندی معلمان، موافقت کرد.

با ریال جدید؛ سقف بودجه ۱۴۰۵ مشخص شد

با حدف چهار صفر، بودجه کل کشور از حیث منابع و مصارف بالغ بر ۱۴ هزار و ۴۴۱ میلیارد ریال (ریال جدید) خواهد بود.

به گزارش ایلنا، در متن ماده واحده لایحه دولت که نشان دهنده منابع و مصارف کل بودجه در سال آینده است، آمده است:

ماده واحده - بودجه سال ۱۴۰۵ کل کشور از حیث منابع و مصارف بالغ بر چهارده هزار و چهارصد و چهل و یک میلیارد و چهارصد و هفده میلیون و پانصد و پنج هزار و ششصد (۱۴,۴۴۱,۴۱۷,۵۵۵,۶۰۰) ریال به شرح زیر است:

الف- منابع بودجه عمومی دولت از لحاظ درآمدها و واگذاری دارایی‌های سرمایه ای و مالی و مصارف بودجه عمومی دولت از حیث هزینه ها و تملک دارایی های سرمایه ای و مالی بالغ بر پنج هزار و نهصد و پنجاه میلیارد (۵،۹۵۴ ۰۰۰،۰۰۰،۰۰۰) ریال شامل:

۱ منابع عمومی بالغ بر پنج هزار و دویست و بیست میلیارد (۵،۲۲۰ ،۰۰۰،۰۰۰،۰۰۰) ریال

۲- درآمد اختصاصی وزارتخانه ها و مؤسسات دولتی بالغ بر هفتصد و سی و چهار میلیارد (۷۳۴ ۰۰۰،۰۰۰،۰۰۰) ریال

ب- بودجه شرکتهای دولتی بانکها و مؤسسات انتفاعی وابسته به دولت از لحاظ درآمدها و سایر منابع تأمین اعتبار بالغ بر هشت هزار و هشتصد و نود و شش میلیارد و ششصد و بیست و شش میلیون و نهصد و هشتاد و دو هزار و سیصد(۸۸۹۶ ،۶۲۶،۹۸۲،۳۰۰) ریال و از حیث هزینه ها و سایر پرداختها بالغ بر هشت هزار و هشتصد و نود و شش میلیارد و ششصد و بیست و شش میلیون و نهصد و هشتاد و دو هزار و سیصد(۸۸۹۶ ،۶۲۶،۹۸۲،۳۰۰) ریال

ج - بودجه جمعی - خرجی بالغ بر یکهزار و چهارصد و هشتاد و نه میلیارد و دویست و چهل و یک میلیون و پنجاه و دوهزار و پانصد (۱,۴۸۹,۲۴۱,۰۵۲,۵۰۰) ریال از سرجمع بودجه بودجه کل کشور مبلغ یکهزار و هشتصد و نودوهشت میلیارد و چهارصد و پنجاه میلیون و پانصد و بیست و نه هزار و دویست (۱,۸۹۸,۴۵۰,۵۲۹,۲۰۰) ریال مبالغ دو بار منظور شده و جمعی خرجی کسر می شود.

رئیس دانشگاه علوم پزشکی ایران:

درصد موالید اتباع خارجی در برخی بیمارستان‌ها تا ۶۰ درصد بوده است

رئیس دانشگاه علوم پزشکی ایران گفت: تا دو سال گذشته، آمارها نشان می‌داد که در برخی بیمارستان‌ها، درصد موالید اتباع خارجی تا ۶۰ درصد بوده است، اماخروج اتباع غیرمجاز تأثیر قابل توجهی بر کاهش تعداد زایمان‌ها داشته است.

به گزارش خبرنگار ایلنا، محمدصالح جوکار، رئیس کمیسیون مشترک بررسی لایحه سازمان ملی مهاجرت به تازگی اعلام کرده است که در یک بیمارستان تا ۵۵ درصد تخت‌های زایمانی در اشغال اتباع است و سه نسل از آن‌ها در کشور ما متولد شده‌اند، یعنی باید برای آینده فکری اساسی کرد. این وضعیت باید تعیین تکلیف شود.

نادر توکلی، رئیس دانشگاه علوم پزشکی ایران، با تأیید این موضوع به خبرنگار ایلنا گفت: این مسئله در مناطق حاشیه‌نشین در اطراف تهران، مانند شهرستان‌های شهریار و رباط کریم، یکی از مشکلات قابل توجه است. تعداد بالای موالید، به ویژه از اتباع خارجی افغانستانی، در این مناطق مشاهده می‌شود. به‌عنوان مثال، تا دو سال گذشته، آمارها نشان می‌داد که در برخی بیمارستان‌ها، درصد موالید اتباع خارجی تا ۶۰ درصد بوده است.

به گفته وی با اجرای سیاست‌هایی در خصوص برگرداندن اتباع، تعداد آن‌ها کاهش یافته است که به نوبه خود به کاهش زایمان‌ها در این مناطق کمک کرده است. همچنین، خروج اتباع غیرمجاز تأثیر قابل توجهی بر کاهش تعداد زایمان‌ها داشته است.

رئیس دانشگاه علوم پزشکی ایران در خصوص تبعات این مسئله برای آینده کشور گفت: موضوع حاشیه‌نشینی و تبعات آن در کشور نیاز به توجه و برنامه‌ریزی دارد. در درازمدت، این مسئله می‌تواند بار مالی را برای کشور افزایش دهد و عدم پوشش بیمه‌ای برای بسیاری از اتباع غیرمجاز، فشار اقتصادی را بر سیستم بهداشتی کشور وارد می‌کند. هزینه‌های درمان رایگان، به ویژه برای مادران پرخطر، می‌تواند به سربار بودجه‌ای برای بیمارستان‌ها تبدیل شود.

تاجگردون:

جهت گیری مجلس افزایش حقوق کارکنان در بودجه سال آینده است

رئیس کمیسیون تلفیق لایحه بودجه ۱۴۰۵ با بیان اینکه جهت‌گیری مجلس بر افزایش نرخ رشد حقوق کارکنان در سال آینده است، گفت: اگر اتفاق بیفتد، شاید متناسب با نرخ معافیت مالیاتی و پلکانی کردن مالیات، اصلاحات را انجام دهیم که هم منابع را تأمین کنیم و هم میزان حقوق کارکنان را بیشتر از ۲۰ درصد افزایش دهیم.

به گزارش ایسنا، غلامرضا تاجگردون در توضیح تفاوت لایحه بودجه ۱۴۰۵ با سنوات گذشته، گفت: امسال فرآیند بررسی لایحه بودجه تغییر کرده است؛ در سنوات گذشته بررسی بصورت دو مرحله‌ای بود و امسال یک مرحله است.

وی با اشاره به جلسات کمیسیون تلفیق برای بررسی لایحه بودجه گفت: تلاش می‌کنیم در سه روز کاری، کلیات لایحه را بررسی کرده و گزارش آن را به صحن علنی تقدیم کنیم؛ در صورت تصویب کلیات در مجلس، لایحه برای بررسی جزئیات به کمیسیون تلفیق ارجاع داده می‌شود. در غیر این صورت دولت باید ظرف مدت ۵ روز اصلاحات لازم در آن اعمال کند.

تلاش دولت بر واقعی بودن اعداد بودجه

رئیس کمیسیون تلفیق در توضیح مهمترین ویژگی بودجه سال آینده، گفت: ما هنوز این لایحه را به طور عمیق بررسی نکردیم، اما دولت تلاش کرده که اعداد مندرج در لایحه واقعی بوده و رشد چندانی نداشته باشد و درآمدهای نفتی متناسب با وضعیت امروز باشد.

وی اضافه کرد: البته در سایر حوزه‌ها نیز مردم توقعاتی دارند که مجلس تلاش می‌کند در بودجه لحاظ کند در مجموع تنظیمات خوب بوده، اما فشار هزینه‌ای هم وجود دارد. وضعیت کالابرگ و بحث حقوق‌ها و نرخ دلار از دغدغه‌های مجلس و مردم است.

باید بحث مالیات دقیق بررسی شود تا فشاری بر مردم تحمیل نشود

تاجگردون با بیان اینکه باید بحث مالیات دقیق مورد بررسی قرار گیرد تا فشاری بر فعالان اقتصادی و مردم تحمیل نشود، افزود: ما خواسته‌ایم دولت پیرامون دو موضوع همزمان با لایحه بودجه جدولی به مجلس ارائه دهد درباره معافیت‌های کلان در بخش‌های مختلف و میزان مالیات‌هایی که باید پرداخت شود؛ ضمن‌اینکه دولت با شیوه پلکانی به این موضوع پرداخته است.

وی بیان کرد: جهت‌گیری مجلس بر این است که برای افزایش نرخ رشد حقوق کارکنان تلاش کند و این از مطالبات جدی نمایندگان مجلس است که اگر اتفاق بیفتد، شاید متناسب با نرخ معافیت مالیاتی و پلکانی کردن مالیات، اصلاحات را انجام دهیم که هم منابع را تأمین کنیم و هم میزان حقوق کارکنان را بیشتر از ۲۰ درصد افزایش دهیم؛ ما این پیشنهادات را به دولت دادیم اما به دلیل شکاف بیش از حدی که در سنوات گذشته بین حقوق کارکنان ایجاد شد، باید به سمتی حرکت کنیم که تا حدودی این شکاف در سال ۱۴۰۵ کاهش پیدا کند.

دولت هم از نظر شکلی در بودجه ۴ صفر را حذف کرده است

تاجگردون در خصوص تکلیف ارز ترجیحی، گفت: صحبت‌هایی روز گذشته در مجلس درباره میزان ارز ترجیحی و نحوه اصابت آن بود که چنانچه نهایی شود بودجه را متناسب با آن تصویب خواهیم کرد.

وی در بیان ساختار بودجه ۱۴۰۵، اظهار کرد: اصلاح ساختار بودجه توسط مجلس کلید زده شد و اینکه بودجه فاقد احکام و تبصره است شاه کلید اصلاح ساختار مجلس بود که با این کار مداخله کمتری داشته باشد. البته دولت هم از نظر شکلی ۴ صفر را حذف کرده است.

رئیس کمیسیون تلفیق بودجه ۱۴۰۵، در مورد میزان تطبیق لایحه بودجه با قانون برنامه هفتم توسعه تاکید کرد: هنوز لایحه بودجه را از این نظر ارزیابی نکرده‌ایم و باید گزارشات را مورد بررسی قرار دهیم ضمن اینکه باید جدولی برای آن ارائه شود که بتوانیم آنها را با هم تطبیق دهیم.